



Kansanterveyslaitos
Folkhälsöinstitutet
National Public Health Institute

Kansanterveyslaitoksen julkaisuja
Publications of the National Public Health Institute

B 11/2003

Iveta Pudule • Daiga Grīnberga • Anita Villeruša • Vilnis Dzērve
Sandijs Zīle • Ville Helasoja • Kati Vähäsarja • Ritva Prättälä

LATVIJAS IEDZĪVOTĀJU VESELĪBU IETEKMĒJOŠO PARADUMU PĒTĪJUMS, 2002

Health Behaviour among Latvian Adult Population, 2002

Veselības veicināšanas centrs, Latvija
Health Promotion Centre, Latvia

Kansanterveyslaitos - National Public Health Institute

Helsinki, Finland
2003

Copyright National Public Health Institute

Julkaisija - Utgivare - Publisher

Kansanterveyslaitos (KTL)

Mannerheimintie 166

00300 Helsinki

Puh. vaihde (09) 4744 1, telefaksi (09) 4744 8408

Folkhälsoinstitutet

Mannerheimvägen 166

00300 Helsingfors

Tel. växel (09) 4744 1, telefax (09) 4744 8408

National Public Health Institute

Mannerheimintie 166

FIN - 00300 Helsinki, Finland

Telephone + 358 - 9 - 4744 1, telefax + 358 - 9 - 4744 8408

ISBN 951-740-372-0

ISSN 0359-3576

ISBN 951-740-373-9 (pdf)

Editra Prima Oy, Helsinki 2003

Saturs – Contents

1. Ievads	1
2. Metodes	1
3. Rezultāti	2
3.1. Veselība un veselības aprūpe	3
3.2. Smēķēšana	6
3.3. Uzturs	8
3.4. Fiziskā aktivitāte	11
3.5. Alkohola lietošana	12
3.6. Ķermeņa masas indekss	14
3.7. Ceļu satiksmes drošība	15
4. Galvenie secinājumi	17
5. English Summary	18
5.1. Introduction	18
5.2. Methods	19
5.3. Results	19
5.3.1. Health and health services	20
5.3.2. Smoking	20
5.3.3. Nutrition	21
5.3.4. Physical activity	21
5.3.5. Alcohol consumption	22
5.3.6. Body mass index	22
5.3.7. Traffic safety	22
5.4. Main conclusions	23

Pielikums / Appendices

1. Smēķēšanas indeksa noteikšanas shēma /
Derivation of smoking index
2. Tabulu saraksts / List of tables
3. Tabulas / Tables
4. Aptaujas anketa / Questionnaire in Latvian
5. FINBALT veselības monitoringa publikācijas/
Publications of the FINBALT Health monitor

1 Ievads

FINBALT veselības monitorings ir sadarbības sistēma starp Somiju un Baltijas valstīm, veselību ietekmējošo paradumu un ar to saistīto faktoru izplatības noteikšanai.

Latvijā 2002.gadā tika veikta trešā veselību ietekmējošo paradumu aptauja, izmantojot FINBALT veselības monitoringa metodiku.

Somijā šādi veselību ietekmējošo paradumu pētījumi notiek ik gadus kopš 1978.gada. Igaunija FINBALT veselības monitoringa projektam pievienojās 1990.gadā, Lietuva 1994.gadā un Latvija 1998.gadā. Baltijas valstīs aptauja tiek veikta katru otro gadu.

Pētījuma mērķis ir iegūt informāciju par indivīda ar veselību saistītām uzvedības izpausmēm, novērtēt esošās sabiedrības veselības problēmas, parādīt to ģeogrāfisko un demogrāfisko izplatību, kā arī iegūt precīzāku priekšstatu par veselības veicināšanas un izglītības uzdevumiem nākotnē.

Pētījuma realizētāji no Veselības veicināšanas centra Iveta Pudule, Daiga Grīnberga, no Rīgas Stradiņa Universitātes Anita Villeruša un no PVO CINDI Latvija programmas Vilnis Dzērve izsaka lielu pateicību saviem kolēģiem Somijā no Somijas sabiedrības veselības institūta Aulikki Nissinen, Ritva Prättälä, Kati Vähäsarja un Ville Helasoja; Igaunijā no Sociālo lietu ministrijas Andrus Lipand un no Igaunijas Veselības veicināšanas un izglītības centra Anu Kasmel; Lietuvā no Kauņas medicīnas universitātes Jurate Klumbiene, Janina Petkeviciene, Viktoras Saferis un Ludmila Dregval par metodisko palīdzību un praktisko padomu.

Pateicību par finansiālu palīdzību izsakām arī no Somijas – Latvijas Sirds un asinsvadu slimību profilakses pilota projekta Uldim Kalniņam un Heli Pimenoff.

Sakarā ar Latvijas iekļaušanos Pasaules Veselības Organizācijas CINDI (Country Wide Integrated Non-communicable Disease Intervention – integrēta valsts mēroga neinfekciozo slimību ietekmēšana) projektā 1999.gadā, tika nolemts FINBALT veselības monitoringa aptaujas izmantot arī CINDI programmas novērtēšanai. Tādēļ gan 2000.gada, gan 2002. gada FINBALT veselības monitoringa aptaujas anketas tika adaptētas arī CINDI projekta vajadzībām, iekļaujot papildus jautājumus.

Šajā publikācijā ir apkopoti 2002.gada aptaujas rezultāti un to salīdzinājums ar 1998. un 2000.gadu rezultātiem. Lasītājs var iepazīties ar Latvijas pieaugušo iedzīvotāju (15 – 64 gadu vecumā) veselību ietekmējošiem paradumiem - smēķēšanas, alkohola lietošanas, uztura, fiziskās aktivitātes, mutes higiēnas, satiksmes drošības jautājumiem, kā arī uzzināt par iedzīvotāju gatavību mainīt uzvedību, iesaistīties veselības veicināšanas pasākumos. Grāmatā ir arī dati par Latvijas pieaugušo iedzīvotāju veselības pašnovērtējumu un veselības aprūpes izmantošanu: ārsta un zobārsta apmeklēšanu, vakcinēšanos, asinsspiediena un holesterīna noteikšanu.

2 Metodes

FINBALT veselības monitorings tiek organizēts pasta aptauju veidā. Trešā FINBALT aptauja Latvijā notika no 2002.gada aprīļa līdz jūnijam. 2002.gada martā no Valsts iedzīvotāju reģistra vienkāršā randomizētā atlasē ieguva 3000 respondentu (vecumā no 15 līdz 64 gadiem) kopu. Respondenti stratificēti pēc administratīvās teritorijas un vecumgrupas, tādēļ iegūtos datus var analizēt gan nesadalot, gan atsevišķi 4 teritoriālajās grupās: Rīga, lielās pilsētas (Daugavpils, Liepāja, Ventspils,

Rēzekne, Jūrmala, Jelgava), pārējās pilsētas un lauku teritorijas. Datus iespējams analizēt arī grupās pēc respondentu dzimuma, vecuma, tautības, ģimenes stāvokļa, izglītības līmeņa, ienākumu līmeņa, nodarbinātības veida, tās savstarpēji salīdzinot, kā arī vajadzības gadījumā apvienojot.

Anketas veidošanai par pamatu izmantoja FINBALT veselības monitoringa uzraudzības padomes apstiprināto variantu angļu valodā. Tās sagatavoja latviešu un krievu valodā, pārbaudot jēdzienu identitāti. Anketa tika papildināta ar vairākiem Latvijai specifiskiem jautājumiem. No 2000. gada anketas piemēroja CINDI projekta vajadzībām. Kopumā aptaujā iekļāva 102 jautājumus, kas sakārtoti 10 sadaļās.

Anketa ietver šādus jautājumus:

- vispārīgās ziņas par respondentiem (dzimums, vecums, tautība, dzīvesvieta, ģimenes stāvoklis, bērnu skaits ģimenē, izglītības līmenis, profesija, nodarbošanās, ienākumu līmenis u.c.);
- ar veselību saistītos paradumus (smēķēšana, uzturs, fiziskā aktivitāte, alkohola lietošana, mutes higiēna, attieksme pret satiksmes drošības prasībām);
- uzvedības maiņu (apņemšanās, mēģinājumi, ieteikumi), piemēram, atmet smēķēšanu, mainīt uztura paradumus, fizisko aktivitāti u.c.;
- iesaistīšanos veselības veicināšanas pasākumos;
- ar veselību un veselības politiku saistītos jautājumus (ārsta, zobārsta apmeklējumu biežums, vakcinācijas, asinsspiediena un holesterīna līmeņa noteikšana u.c.);
- veselības stāvokli un veselības pašnovērtējumu (pēdējā gada laikā diagnosticētās hroniskās neinfekcijas slimības, atsevišķi slimību simptomi, medikamentu lietošana u.c.);
- zināšanas par dažādiem veselības aspektiem (uzturs, smēķēšana, satiksmes drošība u.c.) un attieksme pret tiem.

Pirmā anketu izsūtīšana notika 2002. gada aprīļa sākumā. Neatbildējušiem respondentiem tika nosūtītas atkārtoti anketas un atgādinājumi maijā un jūnijā. Visas saņemtās anketas tika kodētas un dati ievadīti statistiskajā programmā. Datu analīzei izmantota SPSS Windows 7.5 versija.

3 Rezultāti

Atsaucība.

No izlasē iekļautajiem 3000 respondentiem pareizi aizpildītas anketas atsūtīja 2029 cilvēki, jeb 67,6%. Salīdzinot ar iepriekšējām aptaujām, kad 2000.gadā aizpildītas anketas atsūtīja 2400 cilvēki jeb 80% un 1998.gada aptaujā - 2322 cilvēki jeb 77,3%, var secināt, ka atsaucības līmenis ir samazinājies. Neskatoties uz to Latvijā veiktajās visās trijās aptaujās atsaucības līmenis bija augstākais starp FINBALT monitoringa dalībvalstīm.

Demogrāfiskais portrets. (Skat. tab. Nr. 1A-1B)

No 2002.gadā atbildējušiem 2029 respondentiem 43,8% bija vīrieši un 56,2% - sievietes. Respondentu sadalījums pēc tautības kopumā atspoguļo iedzīvotāju nacionālo struktūru Latvijā: 58,5% latvieši, 29,9% krievi un 11,5% citu tautību pārstāvji.

29,1% respondentu bija rīdzinieki, 17,1% dzīvoja citās lielajās pilsētās (Daugavpils, Liepāja, Jelgava, Ventspils, Rēzekne un Jūrmala), 20,4% - mazajās pilsētās un 33,5% - laukos.

Vislielākā respondentu atsauce bija laukos – 74,7% un mazajās pilsētās – 73,7%, viszemākā bija Rīgā – 59,2%.

Respondentu sadalījums pēc vecuma: 15-24 gadi – 21,7%; 25-34 gadi – 20,4%; 35-44 gadi – 20,5%; 45-54 gadi – 17,8%; 55-64 gadi – 19,6%.

Ģimenes raksturojums. (Skat. tab. Nr. 2-3)

Sadalījums pēc ģimenes stāvokļa: precējušies – 48,2%; dzīvo civillaulībā – 10,3%; neprecējušies – 25,9%, šķīrušies – 11,8%, atraitņi – 3,8%.

Jautājumā par ģimenes lielumu 6,9% respondentu norādījuši, ka dzīvo vieni, 21,1% - divu cilvēku ģimenē, 26,2% - trīs, 28,5% - četru, 11,5% - piecu, 3,7% - sešu un vairāk cilvēku ģimenē.

2002.gadā 45,9% aptaujas dalībnieku ģimenēs nav bērnu līdz 18.gadu vecumam, 29,8%, norādīja, ka ir viens bērns, 17,5% bija divi bērni un tikai 6,9% - trīs un vairāk bērni.

Izglītība un ienākumi (Skat. tab. Nr. 4-5, 8)

Respondentu īpatsvars pēc izglītības: pamatzglītība - 24,7%, vidējā izglītība - 53,4%, augstākā izglītība - 21,9%.

Precīzāk izglītības līmeni atspoguļo dati par to, cik gadus kopā savā mūžā respondenti ir mācījušies. Vislielākais respondentu īpatsvars 46,4% savai izglītībai bija veltījuši 10-12 gadus. Attiecīgi no tiem 50,7% vīriešu un 43,1% sievietes. Savukārt starp respondentiem, kas norādīja kopējo izglītības ilgumu 13 un vairāk gadi, 43,8% bija sievietes un 29,8% vīrieši. Izglītība no 0 līdz 9 gadiem bija kopumā 15,9% aptaujas dalībnieku (13,1% sievietes un 19,5% vīrieši).

Iedzīvotāju ienākumi ir viens no valsts sociālās un ekonomiskās situācijas raksturotājiem. FINBALT aptaujā ņemot vērā visus ienākumus mēnesī uz vienu ģimenes locekli, 28,0% respondentu tie bija līdz 40 Ls; 29,2% no 41 līdz 70 Ls; bet 71 Ls un vairāk - 33,5%. Salīdzinot ar iepriekšējo 2000.gada aptauju par 6,3% ir pieaudzis to iedzīvotāju īpatsvars, kuriem ienākumi ir 71 Ls un vairāk.

3.1 Veselība un veselības aprūpe (Skat. tab. Nr. 9A-32)

Veselības pašvērtējums, un attieksme pret veselību (Skat. tab. Nr. 15A-15B, 18A-18B)

Cilvēku attieksmi pret savu veselību un tās pašnovērtējumu būtiski ietekmē dzimums un vecums. 2002. gada aptaujā kopumā 22,0% (2000.gadā - 23,5%) vīriešu un 17,0% (16,8%) sievietes uzskata savu veselības stāvokli par labu, 23,7% (22,4%) vīriešu un 20,5% (22,3%) sievietes - par diezgan labu, bet 9,5% (10,4%) vīriešu un 12,1% (13,6%) sievietes - par diezgan sliktu un sliktu. Salīdzinājumā ar iepriekšējām aptaujām (1.att.) nedaudz samazinājies to respondentu īpatsvars, kuri savu pašreizējo veselības stāvokli uzskata par diezgan sliktu un sliktu.

1.attēls. Veselības stāvokļa pašnovērtējums 1998., 2000. un 2002. gadā (%)

Figure 1. Self-assessment of health : 1998; 2000; 2002 (%)

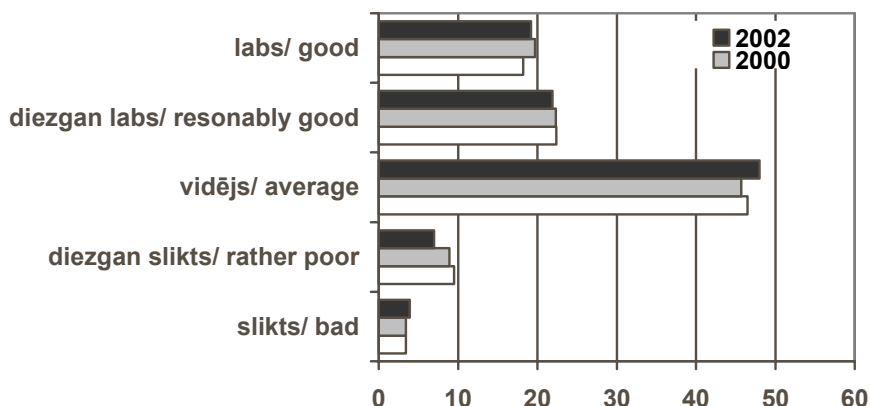

Katrs ceturtais no aptaujas dalībniekiem jeb 34,8% (35,9%) vīriešu un 18,3% (20,1%) sieviešu pēdējā gada laikā ne reizi nav apmeklējuši ārstu.

Darbu slimības dēļ pēdējā gada laikā nav kavējuši 48,2% (51,1%) respondentu. Pārsteidzoši, ka slimības dēļ darbu kavējuši vai nav veikuši savus parastos pienākumus gandrīz divas reizes vairāk jaunākās vecuma grupas respondentu nekā vecākās grupas respondentu. Starp 15-24 gadus veciem vīriešiem tādu bija 67,9% (70,8%), bet starp sievietēm 74,3% (74,7%), attiecīgi 55-65 gadīgo vidū- 34,6% (37,5%) vīriešu un 38,1% (32,0%) sieviešu.

Slimības un atsevišķi simptomi (Skat. tab. Nr. 16A-17B, 19A-21B)

Tāpat kā 2000.gada aptaujā, arī 2002.gadā, kā biežāk ārstētās slimības respondenti minējuši mugurkaula slimības - 17,7%, hipertensiju - 10,0%, kuņģa un divpadsmitpirkstu zarnas hroniskas slimības vai čūlas – 7,8% un nieru vai urīnceļu slimības - 5,7%.

Galvenie labsajūtu traucējošie simptomi ir dažādās vietās lokalizētas sāpes, depresija un bezmiegs. Sāpes biežāk uzrāda sievietes, piemēram, galvas sāpes – 56,0% (vīriešiem – 31,2%). Liels respondentu īpatsvars atzīmēja depresiju - 12,8% vīriešu un 19,6% sieviešu (2000.gadā - 12,6% vīriešu un 22,6% sieviešu) un bezmiegu - 17,9% vīriešu un 21,6% sieviešu (2000.gadā - 18,9% vīriešu un 24,0% sieviešu).

Par biežu dažādu medikamentu lietošanu Latvijas pieaugušo vidū norāda, ka tikai 44,3% (42,4%) vīriešu un 18,8% (19,8%) sieviešu pēdējās nedēļas laikā nebija lietojuši medikamentus. Visbiežāk tiek lietoti medikamenti pret galvassāpēm- 29,0% (31,7%) un citām sāpēm- 13,9% (14,0%), vitamīni un minerālvielas 27,8% (26,1%) , nomierinoši līdzekļi 12,3% (14,4%), un preparāti pret paaugstinātu asinsspiedienu - 8,9% (9,0%). Daudzu medikamentu lietošanā ir būtiskas dzimuma atšķirības. Sievietes medikamentus lieto biežāk nekā vīrieši, tā piemēram, regulāri vitamīnus lietojušas 35,1% (32,0%) no aptaujātajām sievietēm un tikai 18,6% (18,5%) vīriešu, līdzīgi arī nomierinošos līdzekļus lietojuši 15,7% (18,4%) sieviešu un 7,9% (9,2%) vīriešu.

Profilakses pasākumi. (Skat. tab. Nr. 22A-25B, 27A-32)

Aptaujā noskaidrojām, kad pēdējo reizi respondentiem ir mērīts asinsspiediens un noteikts holesterīna līmenis.

Asinsspiedienu pēdējā gada laikā bija kontrolējuši procentuāli vairāk respondentu nekā 2000. gada aptaujā, attiecīgi 71,9% (66,8%) sieviešu un 57,5% (55,0%) vīriešu.

Holesterīna līmeni pēdējā gada laikā pārbaudījuši kopumā tikai 17,0% (2000. gadā - 17,9%) respondentu (19,9% sieviešu un 13,2% vīriešu); nekad to nav noteikuši 43,3% (47,5%) respondentu, bet nezina vai holesterīna līmenis ir pārbaudīts 22,9%.

Salīdzinājumā ar 2000. gada aptaujas rezultātiem, 2002. gadā nekas nav mainījies Latvijas iedzīvotāju attieksmē pret vakcināciju. Pēdējā gada laikā vakcinēto īpatsvars pret gripu ir 7,0% no aptaujātajām sievietēm un 7,8% no vīriešiem.

2. attēls. Potēšanās pret gripu 1998., 2000. un 2002. gadā (%)

Figure 2. Immunization against Influenza: 1998; 2000; 2002 (%)

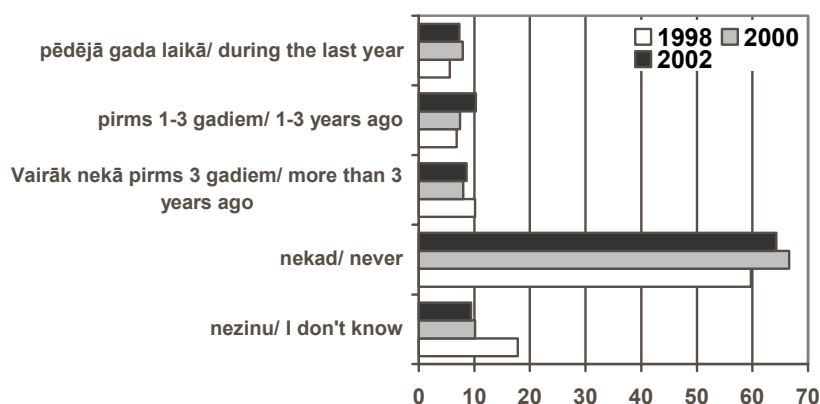

Ņemot vērā augsto saslimstības līmeni Latvijā ar ērcu encefalītu, nedaudz ir pieaudzis vakcinēto iedzīvotāju īpatsvars. Pēdējā gada laikā pret ērcu encefalītu ir vakcinējušies 12,0% (2000. gadā – 10,1%) vīriešu un 9,2% (7,9%) sieviešu. Taču vēl aizvien lielākā sabiedrības daļa jeb 65,5% (70,6%) vīriešu un 72,8% (77,8%) sieviešu nekad nav potējušies pret ērcu encefalītu. Nezin vai ir saņēmuši poti pret ērcu encefalītu 4,8% (4,6%) vīriešu un 3,5% (3,6%) sieviešu. Vislielākais respondentu īpatsvars, kuri nezina, vai ir potējušies pret ērcu encefalītu ir jaunākajā vecuma grupā – 8,7% vīriešu un 6,6% sieviešu.

Joprojām šķērslis difterijas saslimstības mazināšanā Latvijā ir nepietiekošais vakcinēto īpatsvars. Kā parāda pēdējās aptaujas dati nekad pret difteriju nav potējušies 21,5% (2000.g.-26,3%) vīriešu un 16,4% (2000.g.-20,1%) sieviešu. Salīdzinot 2002. gada aptaujas rezultātus ar iepriekšējo 2000. gada aptauju vakcinācijā novēro pozitīvu dinamiku. Palielinājies ir to respondentu skaits, kas pēdējā gada laikā ir vakcinējušies, sastādot 13,5% starp vīriešiem (2000.g.- 8,2%) un 12,9% (8,1%) starp sievietēm.

Tāpat kā iepriekšējā aptaujā 16,8% (16,7%) vīriešu un 14,7% (14,6%) sieviešu nezina vai ir potējušies pret difteriju.

Mutes veselību raksturojošo jautājumu apkopojums ļauj spriest par zobu tīrīšanas biežumu un zobārsta apmeklēšanu pēdējā gada laikā. Ne reizi gada laikā zobārstu nebija apmeklējuši 39,5% respondentu, attiecīgi 49,8% vīriešu un 31,6% sieviešu. Salīdzinot ar 2000. gada aptaujas datiem zobārsta apmeklējumu biežums ir nedaudz samazinājies. 2000. gadā zobārstu nebija apmeklējuši 38,0% respondentu

(47,4% vīriešu un 30,8% sievietes). Palielinoties vecumam zobārstu apmeklētības rādītāji pasliktinās. Sievietes pie zobārsta iet vidēji 1,5 reizes biežāk kā vīrieši, pie tam jo jaunāka vecuma grupa, jo lielākas ir dzimuma atšķirības.

Neliela pozitīva dinamika salīdzinot ar 2000. gadu vērojama ikdienas zobu higiēnā, lai gan biežāk kā 1 reizi dienā zobus tīra joprojām tikai 29,1% (26,4%) vīriešu un 49,8% (48,9%) sievietes, retāk kā vienu reizi dienā zobus tīra 17,6% (18,3%) vīriešu un 5,7% (6,8%) sievietes, nemaz zobus netīra 8,7% (9,8%) vīriešu un 2,1% (1,7%) sievietes.

3.2 Smēķēšana (Skat. tab. Nr. 33A-49B)

Smēķēšana ir viens no nozīmīgākajiem sirds un asinsvadu, elpošanas orgānu, un daudzu citu slimību arī vēža riska faktoriem. Aptauja sniedz plašu informāciju par Latvijas iedzīvotāju smēķēšanas paradumiem, attieksmi pret smēķēšanu, zināšanām par tās kaitīgumu un nodomiem atstāt smēķēšanu.

2002.gada aptaujas rezultāti parāda, ka tikai 17,7% (18,0%) vīriešu un 53,2% (55,5%) sievietes nekad nav smēķējuši. Nesmēķētāji parasti neiebilst pret smēķēšanu savā klātbūtnē. 3. attēlā redzams, ka pasīvai smēķēšanai darbā vairāk pakļauti vīrieši – 48,4% (2000.gadā - 46,6%) nekā sievietes – 22,5% (23,7%).

3.attēls. Personu pakļautība tabakas dūmu ietekmei darba vietā (%)

Figure 3. Persons (%), daily exposed to tobacco smoke at the work place, by number of hours

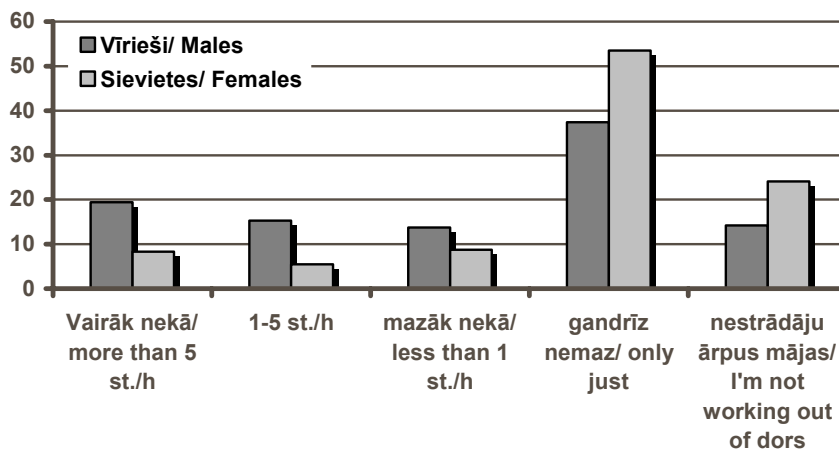

Katrs otrais respondents ir pakļauti pasīvai smēķēšanai mājās, starp sievietēm- 49,1% (48,4%), bet vīriešiem -57,1% (55,4%). Būtiska nozīme ir izglītības līmenim. Ja ģimenēs ar pamatizglītību citu cilvēku klātbūtnē nesmēķē tikai 35,0% (39,0%) gadījumos, tad, ģimenēs ar augstāko izglītību jau 65,0% (60,0%) gadījumos. 4.attēlā redzam pasīvās smēķēšanas sakarību ar respondentu izglītības līmeni.

4. attēls. Dažādas izglītības personu pakļautība tabakas dūmu ietekmei mājās (%)

Figure 4. Persons (%), daily exposed to tobacco smoke at home, by education.

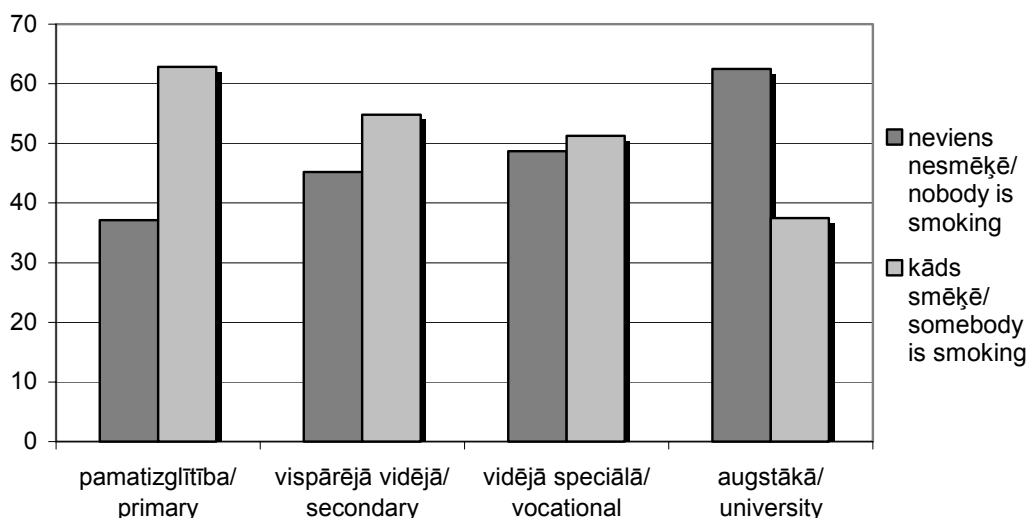

5. attēlā parādīta smēķēšanas izplatības dinamika pieaugušajiem Latvijā no 1998. līdz 2002. gadam. Rezultāti rāda, ka piecu gadu laikā nav būtiski mainījies ikdienas smēķētāju īpatsvars. Vīriešiem ir nedaudz palielinājies to respondentu īpatsvars, kuri uzskata sevi par nesmēķētājiem.

5. attēls. Smēķēšanas izplatība 1998., 2000. un 2002. gadā (%)

Figure 5. Smoking trends among males and females: 1998; 2000; 2002 (%)

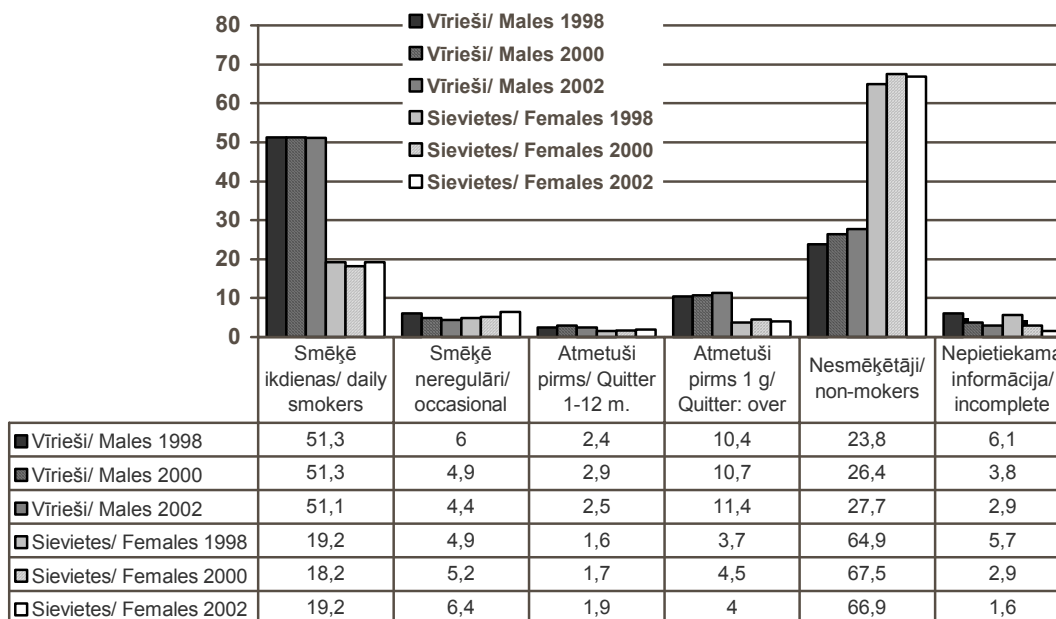

No ikdienas smēķētājiem regulāri 26 gadus un ilgāk smēķē 28,9% (27,1%) vīriešu un 7,8% (7,5%) sievietes.

Salīdzinājumā ar 2000. gada aptaujas rezultātiem, sievietes mazāk uztraucas par smēķēšanas kaitīgo ietekmi uz veselību nekā vīrieši. Par to uztraucas 51,4% sievietes un 45,1% vīrieši, attiecīgi 2000. gadā - 55,8% un 41,1%.

Pieaudzis to smēķētāju īpatsvars, kuri vēlas smēķēšanu atstāt no 41,6% 1998. gadā, 2000. gadā - 57,2% uz 57,4% 2002. gadā.

No aktīvajiem smēķētājiem 56,5% (2000. gadā - 57,5%) vīriešu un 59,4% (56,7%) sievietes atzīmē, ka vēlas no smēķēšanas atteikties, turpināt smēķēt vēlas 13,9% (14,2%) vīriešu un 5,5% (8,9%) sievietes, nav pārliecināti, ka vēlas atstāt smēķēšanu 29,1% (27,9%) vīriešu un 35,2% (34,4%) sievietes.

Smēķēšanas atmešanā svarīga nozīme ir kāda konkrēta cilvēka pamudinājumam. Diemžēl 2002. gada aptaujas rezultāti liecina, ka ārsts ieteicis atstāt smēķēšanu tikai 14,3% ikdienas smēķētāju. Daudz aktīvāki ir bijuši ģimenes locekļi - 68,3% un citi cilvēki - 33,8%.

3.3 Uzturs (Skat. tab. Nr. 50A-85)

Taukvielas. (Skat. tab. Nr. 51A-52B)

Uztura sadaļā tika uzdoti jautājumi gan par respondentu ēšanas paradumiem, gan ēdiena gatavošanu, un zināšanām dažādos veselīga uztura jautājumos.

Tā kā tauki nodrošina organismu ar enerģiju un svarīgām taukskābēm, no kurām dažas palīdz uzsūkt taukos šķīstošos vitamīnus (A,D,E,K) un tai pašā laikā liels piesātināto tauku patēriņš ir saistīts ar palielinātu risku saslimt ar sirds un asinsvadu un onkoloģiskajām slimībām, liela uzmanība tika vērsta uz jautājumiem, kas parāda dažādu taukvielu izmantošanu uzturā.

Salīdzinot atbildes par taukvielu izmantošanu pilsētu un lauku iedzīvotāju vidū, jāsecina, ka gan pilsētās, gan laukos priekšroku dod augu eļļām: 87,7% (2000.gada aptaujā - 88,8%) sievietes un 73,2% (74,1%) vīrieši. Margarīnu izmanto 5,4% (4,6%) sievietes un 10,6% (8,1%) vīrieši. Salīdzinājumā ar 2000. gada aptaujas rezultātiem atkal ir pieaudzis to respondentu īpatsvars, kuri ēdiena gatavošanā izmanto sviestu vai sviestu saturošus produktus: 3,4% (2,4%) sievietes un 8,2% (5,3%) vīrieši. Visvairāk ēdiena gatavošanai sviestu izmanto Rīgā - 6,5% (2000.gadā - 6,1%), bet vismazāk - 4,4% (5,9%) laukos. Dzīvnieku taukus ēdiena pagatavošanai izmanto 2,6% (3,5%) sievietes un 4,9% (8,7%) vīrieši. Salīdzinot atsevišķi laukus un pilsētas, redzama ievērojama atšķirība to lietošanā - 1,7% (1,8%) Rīgā, 2,3% (4,5%) lielajās pilsētās un 6,0% (11,3%) laukos. Lai gan tradicionāli laukos dzīvnieku izcelsmes tauku lietotāju skaits ir lielāks, tomēr salīdzinājumā ar 2000. gadu tas samazinājies uz pusi. Gados vecākie respondenti ēdiena gatavošanai vairāk izmanto sviestu un dzīvnieku taukus, kamēr jaunākā grupa priekšroku dod augu eļļām un margarīniem. Taukvielas ēdiena gatavošanai neizmanto tikai 0,7% (2000.g. - 0,4%) respondentu.

Sviestmaižu gatavošanai respondenti visbiežāk, izmanto margarīnu ar zemu tauku saturu (tauku saturs 40-60%), kaut gan, salīdzinājumā ar 2000. gada aptaujas rezultātiem, šo respondentu īpatsvars ir samazinājies - 40,0% (2000.g. - 48,3%). Nav būtiskas atšķirības starp dzimumiem: 41,2% (2000. gadā - 47,0%) sievietes un 38,5% (50,1%) vīrieši.

Palielinās to iedzīvotāju īpatsvars, kuri sviestmaižu gatavošanai izmanto sviestu. Ja 1998.gada aptaujā tādi bija 22,9% vīriešu un 20,3% sievietes, 2000.gada

aptaujā – 25,6% vīriešu un 27,7% sieviešu, tad 2002. gadā jau 34,8% vīriešu un 30,0% sieviešu. Tradicionāli vecāki cilvēki sviestmaižu gatavošanai biežāk kā jaunākajās vecuma grupās izmanto sviestu un dzīvnieku taukus. Samērā liels respondentu īpatsvars – 16,5% (16,0%) sieviešu un 19,3% (16,4%) vīriešu sviestmaižu gatavošanai izmanto margarīnu ar augstu (80%) tauku saturu, pie tam, salīdzinājumā ar 2000.gada rezultātiem, tam ir tendence pieaugt. Palielinājies ir to respondentu īpatsvars, kuri sviestmaižu gatavošanai neizmanto taukvielas 12,1% (9,2%) sieviešu un 7,0% (6,7%) vīriešu.

Dārzeņi un augļi (Skat. tab. Nr. 79-81)

Dārzeņu lietošana uzturā Latvijas pieaugušo iedzīvotāju vidū ir nepietiekama. Būtiski atšķiras arī svaigu un termiski apstrādātu dārzeņu īpatsvars ikdienas uzturā. Kopumā svaigus dārzeņus ikdienas uzturā lieto biežāk kā termiski apstrādātus. Ik dienas uzturā svaigus dārzeņus lieto 17,4% (2000.g. - 17,5%) vīriešu un 26,4% (24,8%) sieviešu. Turpretī termiski apstrādātus dārzeņus katru dienu uzturā lieto 3,3% (2000.g. - 4,4%) vīriešu un 5,1% (6,6%) sieviešu.

Apskatot dārzeņu patēriņu pēc dzīvesvietas pārsteidz, ka visretāk ikdienā svaigus dārzeņus lieto tieši lauku rajonos dzīvojošie – 17,2% (2000.g. - 17,6%), bet visvairāk rīdzinieki – 29,0% (28,1%) (6.att.).

6. attēls. Svaigu dārzeņu lietošana uzturā pagājušās nedēļas laikā pēc dzīves vietas (%)

Figure 6. Consumption of fresh vegetables during the last week, according to rural/urban distribution (%)

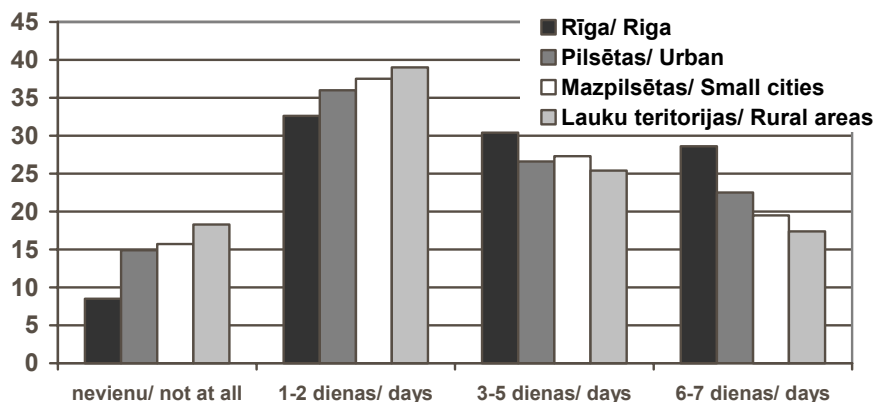

Svaigu dārzeņu iekļaušana ikdienas uzturā ir atkarīga arī no respondenta izglītības līmeņa. Pieaugot izglītībai, pieaug dārzeņu patēriņš (7.att.).

7. attēls. Svaigu dārzeņu lietošana uzturā pagājušās nedēļas laikā pēc izglītības(%)

Figure 7. Consumption (days) of fresh vegetables during the last week, according to level of education (%)

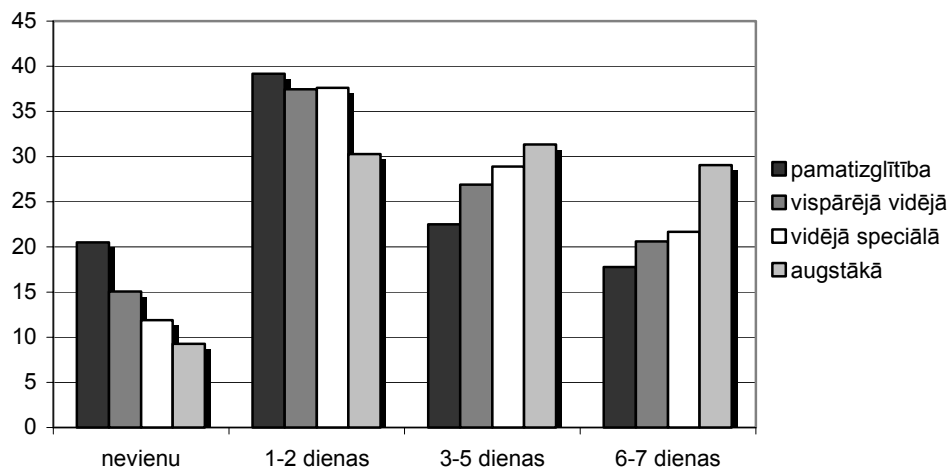

Piena produktu lietošanu (Skat. tab. Nr. 52A-55B)

Salīdzinot 1998., 2000.gadu aptauju datus, ar 2002. gada datiem, samazinājies ir to cilvēku skaits gan vīriešu, gan sieviešu vidū, kas uzturā lieto pienu ar 4% un lielāku tauku saturu (8.att.).

8.attēls. Uzturā lieto pienu ar 4% un lielāku tauku saturu (%)

Figure 8. Respondents (% male/ female) consuming milk with 4% fat content

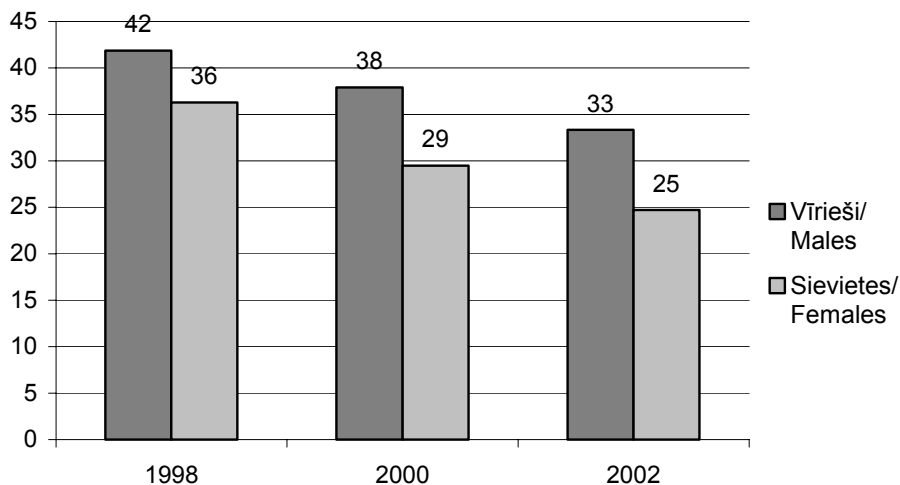

Ēšanas paradumu maiņa (Skat. tab. Nr. 68A-68B)

Salīdzinot ar 2000. gada aptaujas datiem, 2002. gadā mazāk cilvēki ir mainījuši ēšanas paradumus veselības apsvērumu dēļ. Tauku daudzumu uzturā samazinājuši 33,4% (2000. gada aptaujā – 39,6%), vairāk uzturā lietojuši dārzeņus 49,6% (55,4%), samazinājuši cukura patēriņu – 27,0% (37,5%) un samazinājuši vārāmā sāls lietošanu uzturā 17,6% (25,9%). Savu uztura un citu paradumu mainīšana veselības apsvērumu dēļ kopumā ir raksturīgāka sievietēm nekā vīriešiem (9.att.).

9. attēls. Veselības paradumu izmaiņas pēdējā gada laikā (%)

Figure 9. Respondents (% male/female) reporting changes in health habits in the previous year

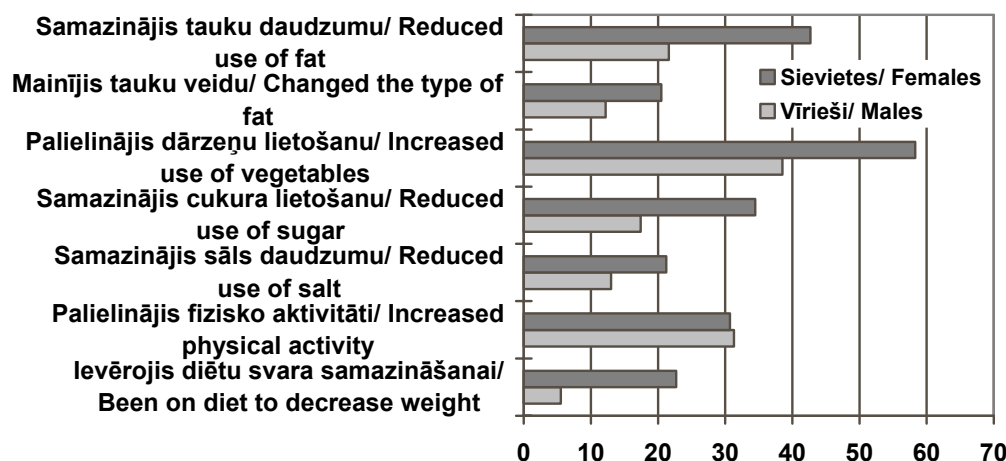

3.4 Fiziskā aktivitāte (Skat. tab. Nr.102A-105B)

Fiziskā aktivitāte ir nozīmīga veselīga dzīvesveida sastāvdaļa. Diemžēl nākas konstatēt, ka fiziskā aktivitāte vairumam respondentu ir nepietiekama. Tikai 34,8% respondentu (2000.g. - 34,2%), to vidū 40,0% vīriešu (38,3%) un 30,8% (31,1%) sieviešu, nodarbojas ar fiziskiem vingrojumiem vismaz 30 minūtes vismaz 2-3 reizes nedēļā un biežāk, ko var uzskatīt par daudz maz pietiekamu. Kā liecina pēdējos pētījumos iegūto datu salīdzinājums, fiziskā aktivitāte ir palielinājusies vīriešiem un samazinājusies sievietēm.

Arī uz darbu un no darba respondenti ar kājām iet nelabprāt. Tā, piemēram vairāk kā 30 minūtes dienā, ejot ar kājām uz darbu un atpakaļ, tērē tikai 37,3% (2000.g. - 33,6%) respondentu, to vidū 39,4% vīriešu (35,0%) un 35,8% (36,6%) sieviešu.

Ņemot vērā, ka kopumā iedzīvotāju fiziskās aktivitātes līmenis ir ļoti zems, pārsteidz medicīnas darbinieku attieksme. Ļoti mazs ir to respondentu īpatsvars, kuriem kāds medicīnas darbinieks ir ieteicis palielināt fizisko aktivitāti (10.att.). Tas liecina par fiziskās aktivitātes nozīmes nenovērtēšanu veselības saglabāšanā.

10. attēls. Personas, kas ieteikušas palielināt fizisko aktivitāti (%)
Figure 10. Advice to increase physical activity given by profession or other (%).

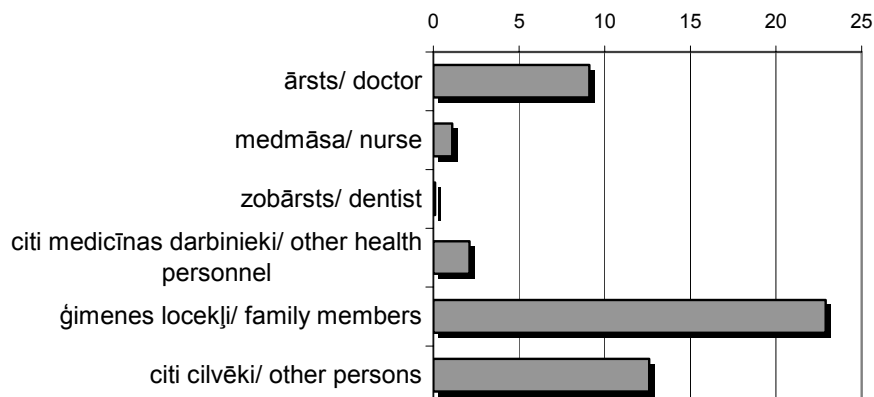

3.5 Alkohola lietošana (Skat. tab. Nr. 86-98)

Tā kā 2002. gada aptauja notika trešo reizi izmantojot identisku anketu un respondentu atlasē metodiku iespējams novērtēt kā Latvijas iedzīvotāju paradumi mainījušies laikā no 1998. gada.

Apkopojot datus par biežāk lietotajiem alkoholisko dzērienu veidiem jāsecina, ka iepriekšējās nedēļas laikā alu vīrieši izdzēruši vidēji – 2,5 (2000.g. - 2,0) pudeles, sievietes – 0,4 (0,4) pudeles; vīnu vīrieši – 0,5 (0,5) glāzes (100ml), sievietes – 0,7 (0,7) glāzes; stipros alkoholiskos dzērienus vīrieši – 3,4 (3,9) glāzes (40ml), sievietes 0,6 (0,8) glāzes; alkoholiskos kokteiļus vīrieši – 0,3 (0,2) glāzes (100ml), sievietes 0,3 (0,2) glāzes.

Positīvi jāvērtē tendenci samazināties stipro alkoholisko dzērienu lietotāju īpatsvaram. 1998. gadā 49% vīriešu un 74% sieviešu atzīmēja, ka pēdējās nedēļas laikā nav lietojuši stipros alkoholiskos dzērienus. 2000. gadā to īpatsvars jau bija lielāks, bet 2002. gadā sasniedz 60% starp vīriešiem un 81% starp sievietēm respondentēm (11. att.).

11. attēls. Nav lietojuši stipros alkoholiskos dzērienus iepriekšējās nedēļas laikā pēc dzimuma 1998., 2000. un 2002. gadā (%)

Figure 11. Respondents (male/female) who have not consumed strong alcoholic drinks (spirits) in the previous week: 1998; 2000; 2002 (%)

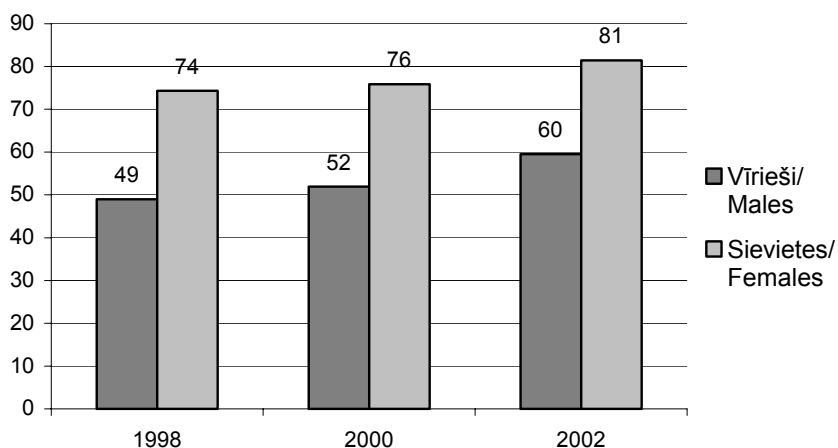

Joprojām pasīvi pret alkohola lietošanas mazināšanu sabiedrībā izturas medicīnas darbinieki. Ārsti ieteikuši samazināt alkohola patēriņu tikai 8,8% (2000.g. - 9,3%) vīriešu un 2,8% (1,8%) sieviešu, citu medicīnas darbinieku ieteikumi ir vēl retāki. Daudz aktīvāk savu attieksmi pauž ģimenes locekļi, kuri ieteikuši samazināt alkohola patēriņu – 40,9% (43,0%) vīriešiem un 10,4% (10,9%) sievietēm.

12. attēlā parādītas atbildes uz jautājumu, vai respondents pazīst kādu, kurš pēdējā gada laikā ir vadījis automašīnu alkohola reibumā. Šādus cilvēkus vairāk pazīst respondenti jaunākajās vecuma grupās.

12.attēls. Respondentu īpatsvars (vecuma grupās), kuri pazīst kādu, kurš ir vadījis automašīnu alkohola reibumā, 2002. gads (%)

Figure 12. Respondents (%) who have knowledge of persons driving while under the influence of alcohol (2002)

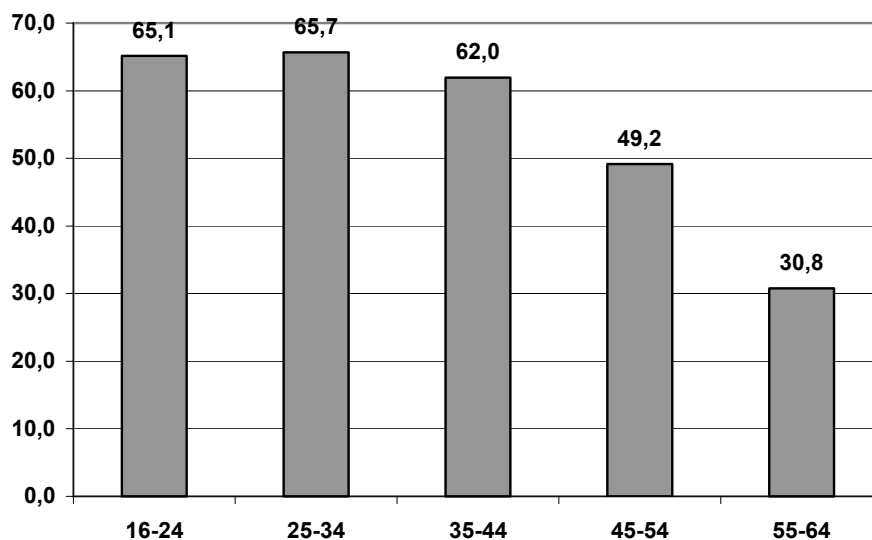

Par narkomānijas kā problēmas palielināšanos Latvijā liecina arī FINBALT monitoringā iegūtie dati. Uz jautājumu vai Jūs pazīstat kādu kurš ir mēģinājis lietot narkotikas pēdējā gada laikā 1998. gada aptaujā pozitīvi bija atbildējuši 17% vīrieši un 10% sieviešu. Turpretī 2002. gadā jau 23%vīriešu un 17% sieviešu pazīst kādu, kas mēģinājis lietot narkotikas (13.att.).

13.attēls. Pazīst vienu vai vairākus cilvēkus, kuri ir mēģinājuši lietot narkotikas pēdējā gada laikā 1998., 2000. un 2002. gadā (%)

Figure 13. Respondents (%) who know one or more persons, who have used narcotics in the previous year: 1998; 2000; 2002

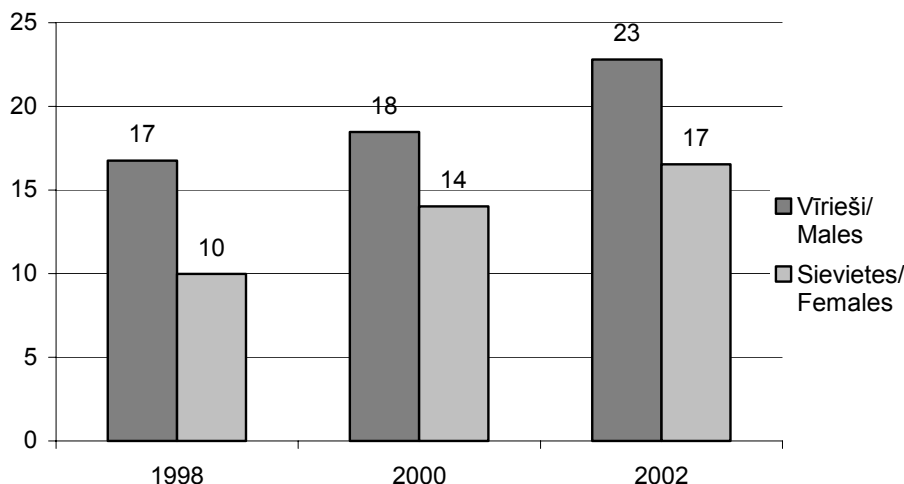

3.6 Ķermeņa masas indekss (Skat. tab. Nr. 99A-101B)

Respondentiem tika uzdoti jautājumi par auguma garumu un svaru. Uz šo datu pamata tika aprēķināts ķermeņa masas indekss (BMI - body mass index). Pēc Pasaules Veselības Organizācijas 1995.gada klasifikācijas ķermeņa masas indekss tiek iedalīts 4 grupās: BMI<18,5 – nepietiekams svars, 18,5-24,99 – normāls svars, 25-29,99 – liekais svars, virs 30 – aptaukošanās.

No visiem respondentiem normāla ķermeņa masa ir tikai 56,5% (2000.gadā - 54,7%), savukārt liekā ķermeņa masa ir 27,4% (31,1%) un aptaukošanās 13,4% (11,9%) respondentu.

Normāla ķermeņa masa ir 58,6% (57,4%) aptaujāto vīriešu un 56,5% (52,5%) sievieti.

Aptaukošanās ir raksturīgāka sievietēm – attiecīgi 16,5% (15,0%) un 9,5% (8,0%) vīriešiem (14.att.).

14. attēls. Ķermeņa masas indeksa grupas (%)

Figure 14. Respondents (male/female) by Body Mass Index groups (%)

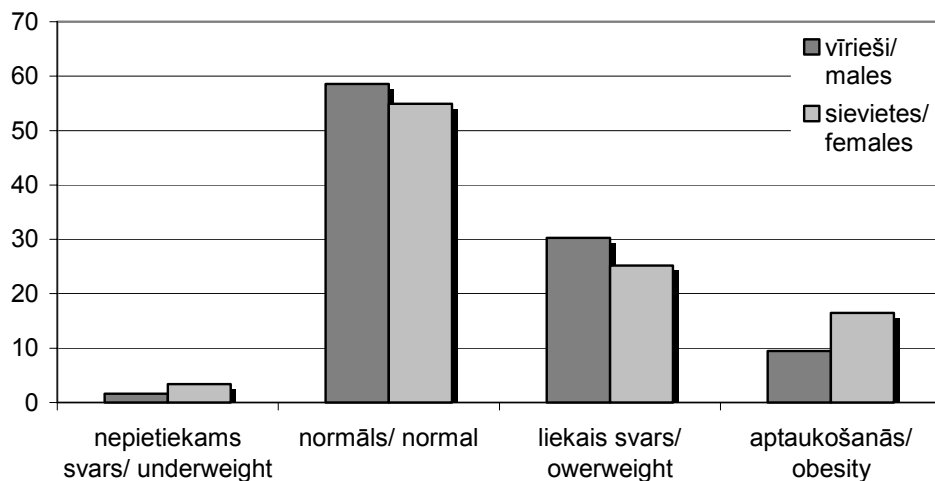

Ķermeņa masas indekss pieaug palielinoties vecumam, ja vecuma grupā no 15-24 gadiem tas ir normāls 84,9% (2000.g. - 87,7%) vīriešu un 81,5% (83,8%) sieviešu, tad grupā no 55-64 gadiem, tikai 42,5% (36,1%) vīriešu un 24,4% (24,1%) sieviešu. Savukārt, aptaukošanās grupā no 15-24 gadiem vīriešiem ir 0,5% (2000.g. – 0,0), bet sievietēm ir 1,4% (0,9%), bet grupā no 55-64 gadiem jau 18,3% (15,7%) vīriešiem un 40,4% (30,2%) sievietēm.

Salīdzinot iegūto ķermeņa masas indeksu ar respondentu svara pašvērtējumu (15.att.), vērojama zināma atšķirība. Pēc respondentu viedokļa normāla ķermeņa masa ir ievērojami lielākai daļai 62,5% (62,9%) vīriešu un 45,3% (44,6%) sieviešu, tāpat kā nepietiekams svars – 13,3% (12,8%) vīriešu un 4,4% (3,8%) sieviešu. Savukārt lieko ķermeņa masu uzrāda tikai 20,3% (20,6%) vīriešu un 47,6% (47,9%) sieviešu, kas ir mazāk nekā aprēķinās iegūtie rezultāti.

15. attēls. Respondentu viedoklis par savu ķermeņa masu (%)

Figure 15. Respondent's perception of his/her weight (%)

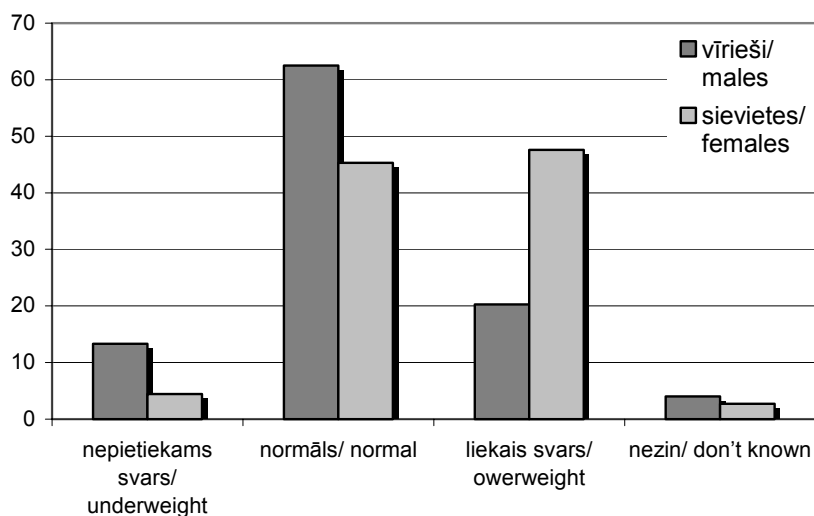

Šo datu salīdzinājums parāda, ka respondenti, īpaši vīrieši, vairumā gadījumu uzskata savu svaru par normālu vai pat nepietiekamu, lai gan iegūto ĶMI aprēķini liecina par pretējo. Iespējams, ka šāda nekritiska attieksme saistīta ar nepietiekamām zināšanām un ķermeņa masas, kā vispārējās veselības kritērija nenovērtēšanu.

3.7 Ceļu satiksmes drošība (Skat. tab. Nr. 106A-113B)

Ārējie nāves cēloņi Latvijā ieņem trešo vietu starp nāves cēloņiem. Nozīmīgs ir ceļu satiksmes negadījumos bojā gājušo un savainoto skaits. Tādēļ aptaujas analīzē ar lielu interesi varēja izvērtēt pieaugušo iedzīvotāju attieksmi ceļu satiksmes drošības jautājumos.

Diemžēl ļoti niecīgs ir to respondentu īpatsvars, kuri, ejot tumsā pa ielu vai ceļu, izmanto atstarotājus. Tas nav mainījies, salīdzinot 1998., 2000. un 2002. gadus (16.att.). Gan 1998., gan 2000., gan arī 2002. gadā tos gandrīz vienmēr lietoja tikai 3% respondentu.

16. attēls. Atstarotāju lietošana ejot tumsā pa ielu, ceļu (%)

Figure 16. Percent of persons use of reflector when moving in the dark in areas with no street light by sex and age (%)

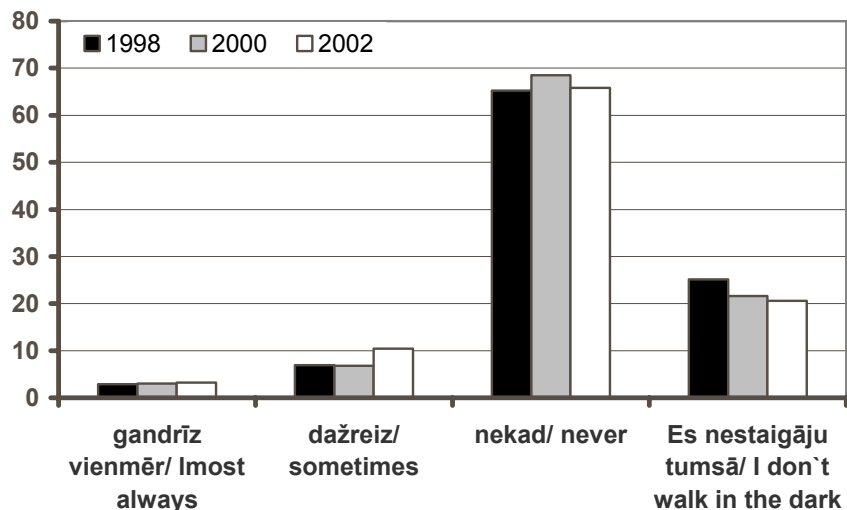

Salīdzinājumā ar 2000. gada aptaujas rezultātiem ir samazinājies to respondentu īpatsvars, kuri izmanto drošības jostas braucot automašīnu priekšējos sēdekļos. 2000. gadā tādi kopumā bija 65,3% (66,8% sievietes un 63,5% vīrieši), bet 2002. gadā – kopumā 60,0% respondenti (64,4% sievietes un 54,4% vīrieši).

Nepietiekoši tiek izmantotas drošības jostas braucot automašīnu aizmugurējos sēdekļos. Gandrīz vienmēr tās lieto kopumā tikai 4,9% (2000.g. - 6,1%) respondentu.

Vēl arvien ļoti izplatīta Latvijā ir automašīnas vadīšana alkohola reibumā (17.att). 61,4% vīriešu un 50,4% sieviešu pazīst kādu, kurš iepriekšējā gada laikā vadījis automašīnu alkohola reibumā.

17. attēls. Automašīnas vadīšana alkohola reibumā (%)

Figure 17. Knowledge of friends who have driven under the influence of alcohol (%)

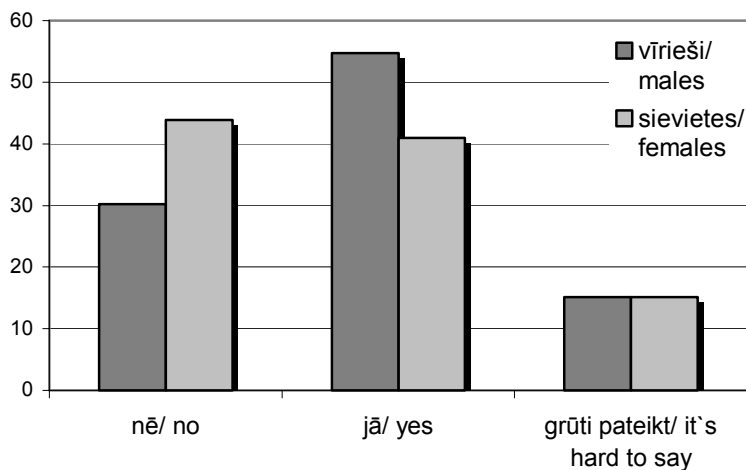

4 Galvenie secinājumi

- Respondentu atsaucību pētījumā – 67,6% - var vērtēt kā augstu. Vispārēja rakstura ziņas (dzimums, tautība, vecums, pilsētu un lauku iedzīvotāju attiecība) atspoguļo Latvijas iedzīvotāju demogrāfisko ainu.
- Jautājumos par potēšanos pārsteidz augstais to respondentu īpatsvars, kuri nezina vai viņi ir potēti pret dažādām infekcijas slimībām.
- Latvijas pieaugušajiem iedzīvotājiem ir zems veselības pašnovērtējums – daudz mazāk par pusi respondentu savu veselību vērtē kā labu vai diezgan labu. Dažāda veida objektīvi un subjektīvi veselības traucējumi raksturīgi vairumam respondentu, īpaši sievietēm.
- Turpretī kaitīgie ar veselību saistītie paradumi visbiežāk konstatēti vīriešiem. Vīrieši ik dienas smēķē gandrīz trīs reizes vairāk nekā sievietes. Arī pasīvo smēķētāju vidū vairāk ir vīriešu. Iepriecina fakts, ka vairums smēķētāju vai nu vēlas atmest smēķēšanu, vai jau pašlaik mēģina to darīt.
- Lai gan uzturā lietoto dārzeņu daudzums vēl ir nepietiekams, iezīmējas tendence tam palielināties.
- Ēdiena gatavošanai vairāk lieto augu eļļas un margarīnu ar zemu tauku saturu.
- Par Latvijas iedzīvotāju mazkustīgo dzīvesveidu liecina dati, ka tikai vienai trešdaļai ir pietiekama fiziskā aktivitāte.
- 40,8% Latvijas pieaugušajiem iedzīvotājiem ir liekais svars vai aptaukošanās.
- Liels ir vidējais alkoholisko dzērienu patēriņš.
- Respondenti aizvien mazāk pievērš uzmanību ceļu satiksmes drošības pasākumiem: zems ir atstarotāju lietotāju īpatsvars staigājot tumsā, samazinājusies drošības jostu lietošana braucot automašīnās.

5 English summary

5.1 Introduction

The FINBALT Health Monitor is a collaborative system for monitoring health behaviour in Estonia, Finland, Latvia and Lithuania. Research into health behaviour is a way to gain information about the public's attitudes toward health, about the distribution of risk factors, and about the public's readiness to change.

This type of health behaviour survey has taken place annually in Finland, since 1978. Estonia joined the FINBALT project in 1990, Lithuania in 1994 and Latvia in 1998. In 2002 the third research project of this type, using the FINBALT methodology, was carried out in Latvia.

The research purpose was to collect information about individual health behaviours, evaluate actual and potential public health problems associated with health behaviours, demonstrate their geographic and demographic distribution, and to gain accurate information on which to base future health promotion and health education programs.

The Latvian research group (Health Promotion Centre: Iveta Pudule, Daiga Grinberga; Riga Stradins University: Anita Villerusa and CINDI Latvia programme: Vilnis Dzerve) would like to express its gratitude to FINBALT project colleagues: from Finland, and the Finnish Public Health Institute, Aulikki Nissinen, Ritva Prattala, Kati Vähäsarja and Ville Helasoja; from Estonia and the Ministry of Social Affairs, Andrus Lipand, and from the Estonian Centre for Health Promotion and Education, Anu Kasmel; from Lithuania and Kaunas Medical University, Jurate Klumbiene, Janina Petkeviciene, Viktoras Saferis, and Ludmila Dregval, for methodological and procedural assistance.

In 1999, after Latvia joined World Health Organization CINDI (Country Wide Integrated Noncommunicable Disease Intervention) programme, it was decided to use the FINBALT monitoring survey as the base-line evaluation for CINDI programme in Latvia. Therefore in 2000 and 2002 the FINBALT monitoring questionnaire was adapted to the needs of CINDI, by including additional questions.

The research group would also like to take this opportunity to express their appreciation for the financial support received from Finnish-Latvian Cardiovascular Disease Prevention Pilot Project: Uldis Kalnins and Heli Pimenoff, in person.

This publication summarizes the results of the 2002 survey in Latvia. The reader can find detailed information about health-related behaviours: smoking, alcohol consumption, nutrition, physical activity, oral hygiene, and traffic safety among the Latvian adult population aged 15-64. In addition, the data shows the public's readiness to change behaviours and to participate in health promotion activities. Data also shows self-assessed health status and the utilization of health services: frequency of doctor and dentist visits; trends in vaccination, and assessment of blood pressure and cholesterol levels.

The data will be useful to policy makers, government officials, personnel in health and social service organizations at various levels, public health specialists, and health promotion/health education professionals. The survey summary provides data on the quality of life, for comparisons both nationally and with other countries. The data also indirectly reflect national levels of economic and social development.

5.2 Methods

The FINBALT Health Monitoring Survey uses a mailed questionnaire to a randomly selected, representative sample. In 2002 the FINBALT survey took place from April until June. First, 3000 adults aged 15-64 were randomly selected from the State population register. The sample was geographically stratified by administrative regions and age groups, allowing the grouping of data into 4 geographic categories: Riga, other large cities (Daugavpils, Liepaja, Ventspils, Rezekne, Jurmala, Jelgava), remaining towns, and rural areas. Data was also analysed by demographic variables: gender, age, nationality, marital status, education, income, and occupation.

The survey instrument contained 102 items in 10 subsections. Using as a basis the English version of the instrument which was accepted by the project steering committee, survey tools were prepared in the Latvian and Russian languages, examining translations for concept equivalence and adding some items specific to Latvia.

The survey items include:

- respondents' demographic characteristics (gender, age, nationality, place of residence, marital status, number of children, education, occupation, income)
- health-related behaviours (smoking, nutrition, physical activity, alcohol consumption, oral hygiene, attitude to traffic safety regulations)
- behavioural change (resolution to change, attempts to change, advice to change) in relation to such behaviours as smoking, nutritional patterns and physical activity)
- participation in health promotional activities
- issues related to health services and health policy (frequency of doctor and dentist visits, vaccination, blood pressure and blood cholesterol testing)
- health status and self-assessment of health (chronic conditions diagnosed in the preceding year, symptoms experienced, use of medications)
- knowledge about various health aspects (nutrition, smoking, traffic safety) and attitudes toward them

The Questionnaires were sent out in April, 2002, with follow-up mailing to non-responders in May and June, 2002. The survey instruments were coded and data entered into a computer data-base for analysis using SPSS Windows 7.5.

In the following tables, no number means no data in that category, but the symbol "0" means less than 0.5 percent.

5.3 Results

Of the 3000 in the sample, 2029 (67.6%) completed surveys were returned. This is a high response rate, and is the highest among the countries participating in the 2002 survey.

Of the 2029 respondents; 43.8% are men and 56.2% women; 58.5% are Latvian, 29.9% Russian, and 11.5% other nationalities. This distribution of demographic characteristics reflects the national demographic structure in Latvia.

29.1% of respondents live in Riga, 17.1% in the other large cities mentioned earlier, 20.4% in smaller towns, and 33.5% in rural areas. The highest response rates were from small towns and rural areas, the lowest response from Riga.

Distribution by age groups is 21.7% between 15-24, 20.4% between 25-34, 20.5% between 35-44, 17.8% between 45-54, and 19.6% between 55-64.

The marital status of the respondents is 48.2% married, 10.3% cohabiting, 25.9% single, 11.8% divorced, and 3.8% widowed.

Household size is reported as: single-person household, by 6.9%; two-person household, by 21.1%; three persons by 26.2%; four persons by 28.5%; five persons by 11.5%, and six or more persons, by 3.7% respondents.

45.9% of respondents have no children under 18 in the family; 29.8% have one child, 17.5% two children, and only 6.9% have three or more children.

In terms of education, 24.7% have completed primary education, 53.4% secondary education, and 21.9% higher education.

Taking into consideration the total sum of all family income, income per individual family member is: 40 Ls or less - 28.0 %; 41-70 Ls - 29.2%; 71 Ls or higher – 33.5%, and 9.3% were unsure about their family income.

5.3.1 Health and health services

Self-assessment of health and attitudes toward one's own health provides important information. As expected, there are gender and age differences. 22.0% (23.5% in 2000) of men and 17.0% (16.8%) of women regard their health status as good; 23.7% (22.4%) of men and 20.5% (22.3%) of women as satisfactory, but 9.5% (10.4%) of men and 12.1% (13.6%) of women as rather poor or poor (see Figure 1). There is a slight increase of respondents who consider their health as good.

In 2000, compared to 1998, there was a positive attitude toward vaccination against Influenza; the percentage of individuals vaccinated increased from 5.4% to 7.4% among women and from 5.9 to 8.9% among men. But the 2002 study shows a slight decrease in the proportion of vaccinated persons (7% among women, 7.8% among men). The percentage of respondents unsure if they have been vaccinated against Influenza, has decreased among men from 19% in 1998, to 11.4% in 2002 and among women from 16.9% to 7.9% (see Figure 2).

5.3.2 Smoking

Smoking is one of the most frequent etiological factors in the development of cardiovascular, respiratory, oncology and other diseases.

The survey provides a wide range of information on the Latvian population, regarding smoking habits, attitude toward smoking, knowledge about the harmful effects of smoking and the intention to quit.

The 2002 survey results show that only 17.7% (2000 - 18.0%) of men and 53.2% (55.5%) of women have never smoked. Non-smokers do not usually defend their right to breathe clean air and do not protest the presence of smokers. Figure 3 shows that a greater percentage of men 48.4% (46.6% in 2000), compared to women 22.5% (23.7%), are subject to passive smoking in the work place.

A much greater number of people (52.6%), compared to work places, are subject to passive smoking in the home. The survey results show the fundamental importance of the education level. Although only 35.0% (2000 - 39%) of family members with a basic educational level do not smoke, the percentage of respondents

whose family members do not smoke in the presence of other persons increases as the educational level of the respondents increases.

Figure 5 shows the distribution of smoking among the adult population in Latvia in 1998, 2000 and 2002.

The results show that in the last five years the percentage of adults who smoke daily, has not significantly changed: unchanged among males and slightly decreased among females. The percentage of both males and females, who consider themselves to be non-smokers, has increased.

5.3.3 Nutrition

The nutrition subsection of the survey included items about food habits, food preparation methods, and knowledge about healthy nutrition. Especially important is the data about utilization of various types of fats.

Most respondents, 87.7% (2000 - 88.8%) of women and 73.2% (74.1%) of men use vegetable oil in food preparation. Margarine is used by 10.6% (8.1%) of men and 5.4% (4.6%) of women. Butter or products containing butter are used by 3.4% (2.4%) of women and 8.2% (5.3%) of men. Animal fat or lard is used by 2.6% (3.5%) of women and 4.9% (8.7%) of men. Fat-free food preparation is practiced by only 0.7% (2000 - 0.4%) of respondents.

The data show that the most commonly used type of fat in both urban and rural areas is vegetable oil. The urban-rural difference in the use of margarine and butter is insignificant. The average consumption of animal fat is low, but there is a marked difference between urban dwellers at 2.3% (4.5%) and rural at 6.0% (11.3%).

In response to an item about the fat used to make sandwiches, low-fat (40-60% fat) margarine was used most often by 41.2% (2000 - 47.0%) of women and by 38.5% (50.1%) of men.

On items about the consumption of vegetables, we see a marked difference between the proportion of fresh and boiled vegetables in daily meal patterns. Boiled vegetables are used daily by 3.3% (2000 - 4.4%) of men and 5.1% (6.6%) of women, but fresh vegetables are used daily by 17.4% (2000 - 17.5%) of men and 26.4% (24.8%) of women.

Analyzing vegetable consumption by place of residence, the data show that fewer rural residents use fresh vegetables daily 17.2% (2000 - 17.6%), while the highest use is reported in Riga 29.0% (28.1%). (Figure 6)

The inclusion of fresh vegetables in the daily meal pattern varied by education. With increased level of education, the consumption of fresh vegetables increases (Figure 7).

5.3.4 Physical activity

Physical activity is an important part of a healthy lifestyle. Most respondents engage in insufficient physical activity. Only 40.0% (2000 - 38.3%) of men and 30.8% (31.1%) of women have sufficient physical activity outside work hours, indicated by their response to the question on whether they engage in at least 30 minutes of exercise sufficiently strenuous to cause mild breathlessness or sweating, at least 2-3 times a week.

Respondents seem unwilling to go to and from work on foot. Only 37.3% (2000 -33.6%) of respondents, spend more than 30 minutes walking to work, daily.

Taking into account, the overall very low level of physical activity of the population, the attitude of health professionals is surprising. A very low percentage of respondents reported that, health personnel had suggested to them to increase physical activity (Figure 10). This reflects the low value given to physical activity by health personnel in the maintenance of health.

5.3.5 Alcohol consumption

Alcohol consumption is a very prevalent risk factor in Latvia, associated with many illnesses. 90.1% (2000 - 89.6%) of men and 86.7% (84.8%) of women reported using alcohol in the preceding year. During the preceding week, on the average, respondents used: Beer – men 2.5 (2000 – 2.0) bottles, women 0.4 bottles; wine – men 0.5 (2000-0.5) glasses (100 ml/glass), women 0.7 (0.7) glasses; distilled spirits - men 3.4 (3.9) glasses (40 ml/per glass), women 0.6 (0.8) glasses; mixed drinks - men 0.3 (0.2) glasses (100 ml/per glass), women 0.3 (0.2) glasses.

5.3.6 Body mass index

Respondents were asked for their height and weight. From this information, body mass index (BMI) was calculated for each respondent. According to the World Health Organization 1995 classification system, BMI <18.5 = underweight, 18.5-24.99 = normal weight, 25-29.99 = overweight, and >30 – obesity.

Of all respondents only 56.5% (2000 - 54.7%) had normal body weight. On the other hand 27.4% (31.1%) were overweight and 13.4% (11.9%) were obese. 58.6% (57.4%) males and 56.5% (52.5%) females had normal body weight, obesity is characteristic of females 16.5% (2000 - 15.0%), compared to 9.5% (8.0%) males (Figure 14). There is a marked difference when comparing BMI and respondent's perception about his/her own weight (Figure 15.). The majority of respondents 62.5% (2000 - 62.9%) of males and 45.3% (44.6%) females are of the opinion that they are of normal weight and 13.3% (12.8%) of males and 4.4% (3.8%) women are of the opinion that they are underweight. The percentage of respondents who indicated that they are overweight is much lower than the actual BMI 20.3% (20.6%) of males and 47.6% (47.9%) females.

This comparison indicates that the respondents – the majority of males, are of the opinion that they are of normal weight or even underweight, which is opposite to the actual BMI data. It is possible that this non-critical attitude is due to a general lack of knowledge and/or a lack of knowledge about weight as a means to evaluate health status.

5.3.7 Traffic safety

Deaths by external causes are third highest of all causes of deaths in Latvia. Of particular concern are the number of injuries and deaths due to road accidents. So, the

analysis regarding the attitudes of respondents was of great interest to the research group.

Unfortunately, the percentage of respondents who use reflectors when walking in the dark, is negligible. Compared to 1998, 2000 and 2002 data, the situation has not changed (Figure 16). Only 3% of respondents (1998, 2000 and 2002) use reflectors almost all of the time. An unsatisfactory number of respondents only 4.9% (2000 - 6.1%) use safety belts when sitting in the back seat of a car, and 60.0% (2000 - 65.3%) use safety belts when in the front seat.

5.4 Main conclusions

- Response rate was satisfactory at 67.6%. The demographic characteristics of the sample (gender, nationality, age, place of residence) represent the Latvian population.
- Self-assessment of health is reported as relatively good or good by less than half of respondents. The majority of respondents reported a variety of objective and subjective health problems, especially notable among women.
- In respect to harmful health-related behaviours, such as smoking, data indicate that each day almost three times more men than women smoke. More men are exposed to passive smoke as well. An encouraging fact is that the majority of men want to quit, or are already trying to do so.
- Not enough vegetables are eaten. There is a tendency to eat more vegetables and to use vegetable oils and margarines with low fat content, in the preparation of foods.
- In general, the life style of the Latvian population could be described as sedentary. As a result 40.8% of the respondents are overweight or obese.
- Research results indicate the abuse of alcohol- particularly strong alcoholic drinks
- Respondents pay little attention to safety measures e.g. use of reflectors and use of safety belts in the car.

1. Pielikums/Appendix 1

Smēķēšanas indeksa noteikšanas shēma.
Derivation of smoking index.

1. Smēķē ik dienas/ Daily smokers
 2. Smēķē pa laikam/ Occasional smokers
 3. Atmetuši pirms 1- 12 mēnešiem/ Quitters 1-12 months ago
 4. Atmetuši pirms gada un agrāk/ Ex-smokers given up more than one year ago
 5. Nesmēķētāji/ Non-smokers
 6. Nepietiekama informācija/ Insufficient information
- * Iztrūkst informācija/ Information failing

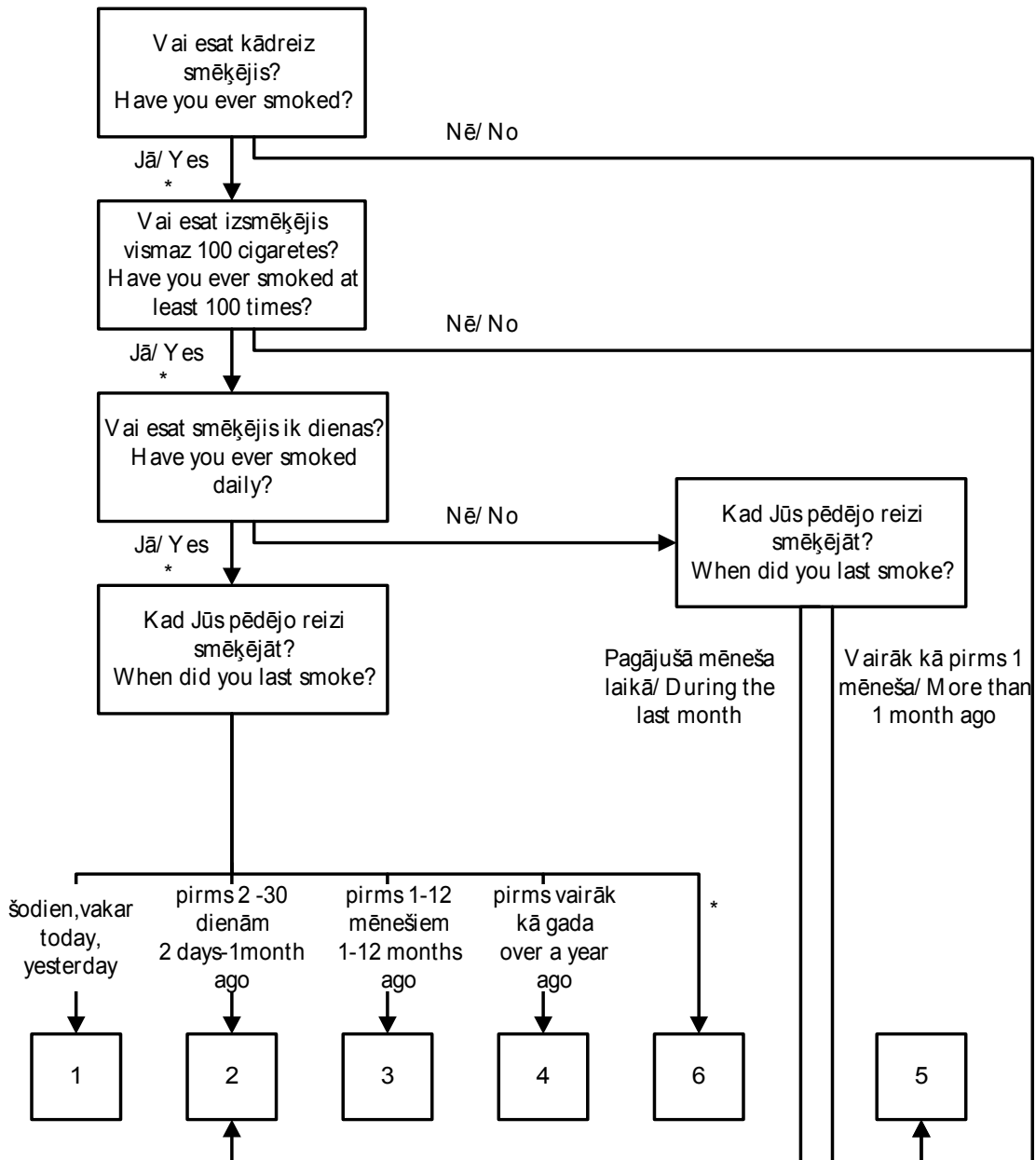

2. Pielikums/Appendix 2

Tabulu saraksts. List of tables.

1. Sociāli demogrāfiskais raksturojums / Background variables	1A-8
2. Veselība un veselības aprūpe/ Health and health status	9A-32
3. Smēķēšana / Smoking	33A-49
4. Uzturs / Eating habits	50A-85
5. Alkoholā lietošana / Alcohol consumption	86-98
6. Ķermeņa masas indekss un fiziskā aktivitāte / Body mass index and physical activity	99A-105B
7. Satiksmes drošība / Traffic safety	106A-113B
8. Citi / Other	114-140

Tabula 1.A. Respondentu skaits dzimuma un vecuma grupās (N).

Table 1.A. Number of respondents by sex and age (N).

Kopā/ Total	Respondentu skaits/ Number of respondents(N)	Vīrieši/Males					Kopā/ Total	Sievietes/Females					Kopā/ Total		
		Vecuma grupas/ Age groups						Kopā/ Total	Vecuma grupas/ Age groups					Kopā/ Total	
		15-24	25-34	35-44	45-54	55-64			15-24	25-34	35-44	45-54			55-64
		209	188	190	144	157		888	231	225	227	218		240	1141

Tabula 1.B. Respondentu skaits sociālajās un demogrāfiskajās grupās (N).

Table 1.B. Number of respondents in background variables, by sex and age (N).

		Vīrieši/Males					Kopā/ Total	Sievietes/Females					Kopā/ Total		
		Vecuma grupas/ Age groups						Kopā/ Total	Vecuma grupas/ Age groups					Kopā/ Total	
		15-24	25-34	35-44	45-54	55-64			15-24	25-34	35-44	45-54			55-64
		8	82	128	99	121		438	21	117	144	124		125	531
ĢIMENES STĀVOKLIS/ MARITAL STATUS	<i>precējušies/ married</i>	10	46	25	20	6	107	18	44	12	16	10	100	207	
	<i>civillaulībā/ cohabiting</i>	185	51	16	5	6	263	186	34	14	9	14	257	520	
	<i>neprecējušies/ single</i>	1	9	19	19	15	63	3	29	47	51	45	175	238	
	<i>šķīrušies/ separated or divorced</i>					7	7			10	17	43	70	77	
IZGLĪTĪBAS ILGUMS/ SCHOOL YEARS	<i>0-9 gadu/ years</i>	63	20	11	14	62	170	51	11	8	20	55	145	315	
	<i>10-12 gadu/ years</i>	85	111	120	79	46	441	100	90	108	96	85	479	920	
	<i>13 un vairāk/ 13 and more</i>	59	56	52	46	46	259	71	118	108	98	92	487	746	
IZGLĪTĪBAS LĪMENIS/ DEGREE OF EDUCATION	<i>pamatizglītība/ primary</i>	119	38	20	30	62	269	110	23	11	26	57	227	496	
	<i>vispārējā vidējā/ secondary</i>	26	27	52	31	32	168	51	33	45	56	51	236	404	
	<i>vidējā speciālā/ vocational</i>	32	88	78	59	33	290	29	82	107	75	87	380	670	
	<i>augstākā/ university</i>	29	35	37	21	27	149	36	86	64	59	45	290	439	
DZĪVES VIETA/ URBANISATION	<i>Rīgu/ Riga</i>	48	56	50	40	48	242	65	63	73	71	76	348	590	
	<i>pilsētas/ cities</i>	37	31	28	23	30	149	40	36	40	42	39	197	346	
	<i>mazās pilsētas/ towns</i>	48	34	40	33	28	183	48	46	48	40	48	230	413	
	<i>lauku teritorijas/ rural areas</i>	76	67	72	48	51	314	78	80	66	65	77	366	680	
NODARBOŠANĀS/ OCCUPATION	<i>lauksaimniecība,mežsaimniecība/ farming, forestry</i>	16	29	32	21	14	112	2	10	8	7	5	32	144	
	<i>rūpniecība,celtniecība,transports/ industrial,construction</i>	31	59	61	56	31	238	3	16	17	24	11	71	309	
	<i>darbs birojā/ office, service</i>	20	56	41	17	11	145	36	99	100	79	23	337	482	
	<i>medicīna, pedagogija, zinātne/ medicine, pedagogy, science</i>	1	4	9	9	2	25	3	30	47	45	19	144	169	
	<i>skolēni, studenti/ studying</i>	125	3	1			129	150	6				156	285	
	<i>mājsaimnieces/ housewife</i>	1	5	2	1		9	20	40	33	21	3	117	126	
	<i>pensionāri/ pensioned</i>	1	4	8	9	79	101		1	3	5	172	181	282	
	<i>bezdarbnieki/ unemployed</i>	12	26	32	27	19	116	17	21	18	30	7	93	209	
TAUTĪBA/ NATIONALITY	<i>latviešu/ Latvian</i>	136	111	114	78	79	518	148	143	133	108	136	668	1186	
	<i>krievu/ Russian</i>	54	64	40	45	51	254	66	63	74	77	73	353	607	
	<i>cita/ other</i>	19	13	36	21	27	116	17	19	18	32	31	117	233	
GADS/ YEAR	1998	220	235	228	165	188	1036	243	266	269	242	266	1286	2322	
	2000	209	234	232	196	169	1040	249	258	301	262	290	1360	2400	
	2002	209	188	190	144	157	888	231	225	227	218	240	1141	2029	

Tabula 2. Ģimenes stāvoklis dzimuma un vecuma grupās (%).
Table 2. Marital status by sex and age (%).

		<i>Vīrieši/Males</i>					<i>Kopā/ Total</i>	<i>Sievietes/Females</i>					<i>Kopā/ Total</i>		
		<i>Vecuma grupas/ Age groups</i>						<i>Kopā/ Total</i>	<i>Vecuma grupas/ Age groups</i>					<i>Kopā/ Total</i>	
		<i>15-24</i>	<i>25-34</i>	<i>35-44</i>	<i>45-54</i>	<i>55-64</i>			<i>15-24</i>	<i>25-34</i>	<i>35-44</i>	<i>45-54</i>			<i>55-64</i>
ĢIMENES STĀVOKLIS/MARITAL STATUS	<i>precējies/ married</i>	3.9	43.6	68.1	69.2	78.1	49.9	9.2	52.2	63.4	57.1	52.7	46.9	48.2	
	<i>civillaulībā/ cohabiting</i>	4.9	24.5	13.3	14.0	3.9	12.2	7.9	19.6	5.3	7.4	4.2	8.8	10.3	
	<i>neprecējies/ single</i>	90.7	27.1	8.5	3.5	3.9	30.0	81.6	15.2	6.2	4.1	5.9	22.7	25.9	
	<i>šķīrušies/ separated or divorced</i>	.5	4.8	10.1	13.3	9.7	7.2	1.3	12.9	20.7	23.5	19.0	15.4	11.8	
	<i>atraitņi/ widowed</i>					4.5	.8			4.4	7.8	18.1	6.2	3.8	
Kopā/ Total	(%)	100.0	100.0	100.0	100.0	100.0	100.0	100.0	100.0	100.0	100.0	100.0	100.0	100.0	
	(N)	204	188	188	143	155	878	228	224	227	217	237	1133	2011	
Iztrūkst/ Missing	(N)	5		2	1	2	10	3	1		1	3	8	18	

Tabula 3. Ģimeņu īpatsvars ar bērniem līdz 18 gadiem (%).
Table 3. Families with children under 18 years (%).

		<i>Vīrieši/Males</i>					<i>Kopā/ Total</i>	<i>Sievietes/Females</i>					<i>Kopā/ Total</i>		
		<i>Vecuma grupas/ Age groups</i>						<i>Kopā/ Total</i>	<i>Vecuma grupas/ Age groups</i>					<i>Kopā/ Total</i>	
		<i>15-24</i>	<i>25-34</i>	<i>35-44</i>	<i>45-54</i>	<i>55-64</i>			<i>15-24</i>	<i>25-34</i>	<i>35-44</i>	<i>45-54</i>			<i>55-64</i>
Cik bērnu vecumā līdz 18 gadiem dzīvo Jūsu ģimenē?/ Number of children living at home?	<i>neviens/ none</i>	52.2	34.1	23.5	49.6	76.1	46.1	46.3	26.5	18.5	55.7	81.0	45.8	45.9	
	<i>viens/ one</i>	30.0	37.3	28.9	30.5	12.9	28.3	35.8	35.4	38.3	31.6	13.8	30.9	29.8	
	<i>divi/ two</i>	8.7	23.8	33.2	14.2	9.0	18.1	10.9	28.7	30.6	10.4	4.7	17.0	17.5	
	<i>trīs/ three</i>	5.3	3.2	10.2	2.1	1.9	4.8	5.2	7.2	8.6	1.9		4.6	4.7	
	<i>četri vai vairāk/ four or more</i>	3.9	1.6	4.3	3.5		2.7	1.7	2.2	4.1	.5	.4	1.8	2.2	
Kopā/ Total	(%)	100.0	100.0	100.0	100.0	100.0	100.0	100.0	100.0	100.0	100.0	100.0	100.0	100.0	
	(N)	207	185	187	141	155	875	229	223	222	212	232	1118	1993	
Iztrūkst/ Missing	(N)	2	3	3	3	2	13	2	2	5	6	8	23	36	

Tabula 4. Izglītības līmenis dzimuma un vecuma grupās (%).
Table 4. Degree of education by sex and age (%).

		<i>Vīrieši/Males</i>					<i>Kopā/ Total</i>	<i>Sievietes/Females</i>					<i>Kopā/ Total</i>		
		<i>Vecuma grupas/ Age groups</i>						<i>Kopā/ Total</i>	<i>Vecuma grupas/ Age groups</i>					<i>Kopā/ Total</i>	
		<i>15-24</i>	<i>25-34</i>	<i>35-44</i>	<i>45-54</i>	<i>55-64</i>			<i>15-24</i>	<i>25-34</i>	<i>35-44</i>	<i>45-54</i>			<i>55-64</i>
IZGLĪTĪBAS LĪMENIS/ DEGREE OF EDUCATION	<i>pamatizglītība/ primary</i>	57.8	20.2	10.7	21.3	40.3	30.7	48.7	10.3	4.8	12.0	23.8	20.0	24.7	
	<i>vispārējā vidējā/ secondary</i>	12.6	14.4	27.8	22.0	20.8	19.2	22.6	14.7	19.8	25.9	21.3	20.8	20.1	
	<i>vidējā speciālā/ vocational</i>	15.5	46.8	41.7	41.8	21.4	33.1	12.8	36.6	47.1	34.7	36.3	33.5	33.3	
	<i>augstākā/ university</i>	14.1	18.6	19.8	14.9	17.5	17.0	15.9	38.4	28.2	27.3	18.8	25.6	21.9	
Kopā/ Total	(%)	100.0	100.0	100.0	100.0	100.0	100.0	100.0	100.0	100.0	100.0	100.0	100.0	100.0	
	(N)	206	188	187	141	154	876	226	224	227	216	240	1133	2009	
Iztrūkst/ Missing	(N)	3		3	3	3	12	5	1		2		8	20	

Tabula 5. Kopējais izglītības ilgums gados dzimuma un vecuma grupās (%).

Table 5. Number of school years by sex and age (%).

		<i>Vīrieši/Males</i>					<i>Sievietes/Females</i>					Kopā/ Total		
		<i>Vecuma grupas/ Age groups</i>					Kopā/ Total	<i>Vecuma grupas/ Age groups</i>					Kopā/ Total	
		<i>15-24</i>	<i>25-34</i>	<i>35-44</i>	<i>45-54</i>	<i>55-64</i>		<i>15-24</i>	<i>25-34</i>	<i>35-44</i>	<i>45-54</i>	<i>55-64</i>		
IZGLĪTĪBAS	<i>0-9 gadu/ years</i>	30.4	10.7	6.0	10.1	40.3	19.5	23.0	5.0	3.6	9.3	23.7	13.1	15.9
ILGUMS/SCHOOL	<i>10-12 gadu/ years</i>	41.1	59.4	65.6	56.8	29.9	50.7	45.0	41.1	48.2	44.9	36.6	43.1	46.4
YEARS	<i>13 un vairāk/ 13 and more</i>	28.5	29.9	28.4	33.1	29.9	29.8	32.0	53.9	48.2	45.8	39.7	43.8	37.7
Kopā/ Total	<i>(%)</i>	100.0	100.0	100.0	100.0	100.0	100.0	100.0	100.0	100.0	100.0	100.0	100.0	100.0
	<i>(N)</i>	207	187	183	139	154	870	222	219	224	214	232	1111	1981
Iztrūkst/ Missing	<i>(N)</i>	2	1	7	5	3	18	9	6	3	4	8	30	48

Tabula 6. Nodarbošanās dzimuma un vecuma grupās (%).

Table 6. Occupation by sex and age (%).

		<i>Vīrieši/Males</i>					<i>Sievietes/Females</i>					Kopā/ Total			
		<i>Vecuma grupas/ Age groups</i>					Kopā/ Total	<i>Vecuma grupas/ Age groups</i>					Kopā/ Total		
		<i>15-24</i>	<i>25-34</i>	<i>35-44</i>	<i>45-54</i>	<i>55-64</i>		<i>15-24</i>	<i>25-34</i>	<i>35-44</i>	<i>45-54</i>	<i>55-64</i>			
NODARBOŠANĀS/	<i>lauksaimniecība, mežsaimniecība/</i>		7.7	15.6	17.2	15.0	9.0	12.8	.9	4.5	3.5	3.3	2.1	2.8	7.2
OCCUPATION	<i>farming, forestry</i>														
	<i>rūpniecība, celtniecība, transports/</i>		15.0	31.7	32.8	40.0	19.9	27.2	1.3	7.2	7.5	11.4	4.6	6.3	15.4
	<i>industrial, construction</i>														
	<i>darbs birojā/ office, service</i>		9.7	30.1	22.0	12.1	7.1	16.6	15.6	44.4	44.2	37.4	9.6	29.8	24.0
	<i>medicīna, pedagogija, zinātne/</i>		.5	2.2	4.8	6.4	1.3	2.9	1.3	13.5	20.8	21.3	7.9	12.7	8.4
	<i>medicine, pedagogy, science</i>														
	<i>skolēni, studenti/ studying</i>		60.4	1.6	.5			14.7	64.9	2.7				13.8	14.2
	<i>mājsaimnieces/ housewife</i>		.5	2.7	1.1	.7		1.0	8.7	17.9	14.6	10.0	1.3	10.3	6.3
	<i>pensionāri/ pensioned</i>		.5	2.2	4.3	6.4	50.6	11.5	.4	1.3	2.4	71.7	16.0	14.1	
	<i>bezdarbnieki/ unemployed</i>		5.8	14.0	17.2	19.3	12.2	13.3	7.4	9.4	8.0	14.2	2.9	8.2	10.4
Kopā/ Total	<i>(%)</i>	100.0	100.0	100.0	100.0	100.0	100.0	100.0	100.0	100.0	100.0	100.0	100.0	100.0	100.0
	<i>(N)</i>	207	186	186	140	156	875	231	223	226	211	240	1131	2006	
Iztrūkst/ Missing	<i>(N)</i>	2	2	4	4	1	13	2	1	7			10	23	

Tabula 7. Tautība dzimuma un vecuma grupās (%).

Table 7. Nationality by sex and age (%).

		<i>Vīrieši/Males</i>					<i>Sievietes/Females</i>					Kopā/ Total		
		<i>Vecuma grupas/ Age groups</i>					Kopā/ Total	<i>Vecuma grupas/ Age groups</i>					Kopā/ Total	
		<i>15-24</i>	<i>25-34</i>	<i>35-44</i>	<i>45-54</i>	<i>55-64</i>		<i>15-24</i>	<i>25-34</i>	<i>35-44</i>	<i>45-54</i>	<i>55-64</i>		
TAUTĪBA/	<i>latviešu/</i>	65.1	59.0	60.0	54.2	50.3	58.3	64.1	63.6	59.1	49.8	56.7	58.7	58.5
NATIONALITY	<i>Latvian</i>													
	<i>krievu/ Russian</i>	25.8	34.0	21.1	31.3	32.5	28.6	28.6	28.0	32.9	35.5	30.4	31.0	30.0
	<i>cita/ other</i>	9.1	6.9	18.9	14.6	17.2	13.1	7.4	8.4	8.0	14.7	12.9	10.3	11.5
Kopā/ Total	<i>(%)</i>	100.0	100.0	100.0	100.0	100.0	100.0	100.0	100.0	100.0	100.0	100.0	100.0	100.0
	<i>(N)</i>	209	188	190	144	157	888	231	225	225	217	240	1138	2026

Tabula 8. Ģimenes ienākumi mēnesī uz vienu ģimenes locekli dzimuma un vecuma grupās (%).
 Table 8. Monthly income per family member by sex and age (%).

		<i>Vīrieši/Males</i>					Kopā/ Total	<i>Sievietes/Females</i>					Kopā/ Total		
		<i>Vecuma grupas/ Age groups</i>						Kopā/ Total	<i>Vecuma grupas/ Age groups</i>					Kopā/ Total	
		<i>15-24</i>	<i>25-34</i>	<i>35-44</i>	<i>45-54</i>	<i>55-64</i>			<i>15-24</i>	<i>25-34</i>	<i>35-44</i>	<i>45-54</i>			<i>55-64</i>
<i>Kādi ir Jūsu ģimenes ienākumi mēnesī uz vienu ģimenes locekli?/ What are your family income per one family member per month?</i>	<i>5-40Ls</i>	28.9	25.7	31.7	33.3	24.7	28.8	28.9	23.7	34.1	28.8	21.9	27.4	28.0	
	<i>41-70Ls</i>	23.5	24.6	24.9	31.2	38.3	27.9	26.3	25.0	24.8	29.7	44.3	30.2	29.2	
	<i>71Ls un vairāk/ 71Ls and more</i>	29.4	38.0	31.2	27.7	31.2	31.7	28.1	45.1	33.2	36.8	32.1	35.0	33.5	
	<i>grūti pateikt / it's hard to say</i>	18.1	11.8	12.2	7.8	5.8	11.7	16.7	6.3	8.0	4.7	1.7	7.5	9.3	
Kopā/ Total	(%)	100.0	100.0	100.0	100.0	100.0	100.0	100.0	100.0	100.0	100.0	100.0	100.0	100.0	
	(N)	204	187	189	141	154	875	228	224	226	212	237	1127	2002	
<i>Iztrūkst/ Missing</i>	<i>(N)</i>	5	1	1	3	3	13	3	1	1	6	3	14	27	

Tabula 9.A. Ārsta apmeklējumu skaits pēdējā gada laikā dzimuma un vecuma grupās (%).
Table 9.A. Visits to the doctor during the last year by sex and age.

		<i>Vīrieši/Males</i>					Kopā/ Total	<i>Sievietes/Females</i>					Kopā/ Total		
		<i>Vecuma grupas/ Age groups</i>						Kopā/ Total	<i>Vecuma grupas/ Age groups</i>					Kopā/ Total	
		<i>15-24</i>	<i>25-34</i>	<i>35-44</i>	<i>45-54</i>	<i>55-64</i>			<i>15-24</i>	<i>25-34</i>	<i>35-44</i>	<i>45-54</i>			<i>55-64</i>
<i>Cik reizi Jūs apmeklējāt ārstu pēdējo 12 mēnešu laikā?/ How often did you see doctor in previous 12 months?</i>	<i>neapmeklēju/ not at all</i>	24.6	29.8	39.7	45.8	38.3	34.8	13.0	13.5	18.6	19.1	27.1	18.3	25.5	
	<i>1-2 reizes/ 1-2 times</i>	40.6	45.7	35.4	29.6	27.3	36.5	33.5	36.3	43.4	33.5	26.3	34.5	35.4	
	<i>3-4 reizes/ 3-4 times</i>	17.9	11.2	12.2	11.3	10.4	12.8	21.7	21.5	14.2	19.1	12.7	17.8	15.6	
	<i>5-6 reizes/ 5-6 times</i>	6.8	4.3	3.7	4.9	7.8	5.5	10.9	12.6	8.8	13.0	9.3	10.9	8.5	
	<i>7-8 reizes/ 7-8 times</i>	2.9	2.7	3.2	2.8	2.6	2.8	8.3	4.5	5.3	2.8	5.1	5.2	4.2	
	<i>9-10 reizes/ 9-10 times</i>	3.9	2.7	1.6	.7	4.5	2.7	4.3	2.7	4.0	3.7	4.2	3.8	3.3	
	<i>11 un vairāk/ 11 and more</i>	3.4	3.7	4.2	4.9	9.1	4.9	8.3	9.0	5.8	8.8	15.3	9.5	7.5	
Kopā/ Total	(%)	100.0	100.0	100.0	100.0	100.0	100.0	100.0	100.0	100.0	100.0	100.0	100.0	100.0	
	(N)	207	188	189	142	154	880	230	223	226	215	236	1130	2010	
<i>Iztrūkst/ Missing</i>	(N)	2		1	2	3	8	1	2	1	3	4	11	19	

Tabula 9.B. Respondentu īpatsvars, kuri ir apmeklējuši ārstu dzimuma un vecuma grupās (%).
Table 9.B. Percent of persons visiting a doctor last year by sex and age.

		<i>Vīrieši/Males</i>					Kopā/ Total	<i>Sievietes/Females</i>					Kopā/ Total		
		<i>Vecuma grupas/ Age groups</i>						Kopā/ Total	<i>Vecuma grupas/ Age groups</i>					Kopā/ Total	
		<i>15-24</i>	<i>25-34</i>	<i>35-44</i>	<i>45-54</i>	<i>55-64</i>			<i>15-24</i>	<i>25-34</i>	<i>35-44</i>	<i>45-54</i>			<i>55-64</i>
ĢIMENES STĀVOKLIS/ MARITAL STATUS	<i>precējušies/ married</i>	75	73	62	55	64	63	86	87	84	82	77	83	74	
	<i>civillaulībā/ cohabiting</i>	70	65	56	55	33	60	89	89	83	88	70	86	72	
	<i>neprecējušies/ single</i>	75	71	63	80	33	73	87	88	100	78	62	86	79	
	<i>šķīrušies/ separated or divorced</i>	100	67	58	47	53	56	100	79	70	84	66	75	70	
	<i>atraiņi/ widowed</i>					86	86			70	59	74	70	71	
IZGLĪTĪBAS ILGUMS/ SCHOOL YEARS	<i>0-9 gadu/ years</i>	73	70	73	50	62	67	94	91	75	65	72	81	73	
	<i>10-12 gadu/ years</i>	81	71	58	60	64	67	84	86	77	79	71	79	73	
	<i>13 un vairāk/ 13 and more</i>	69	68	65	50	61	63	87	87	86	86	77	85	77	
IZGLĪTĪBAS LĪMENIS/ DEGREE OF EDUCATION	<i>pamatizglītība/ primary</i>	79	71	60	43	62	68	88	96	91	65	70	82	74	
	<i>vispārējā vidējā/ secondary</i>	81	74	63	53	68	67	88	82	76	75	73	79	74	
	<i>vidējā speciālā/ vocational</i>	75	69	56	69	52	64	83	82	78	81	74	79	73	
	<i>augstākā/ university</i>	59	69	65	33	63	60	86	91	90	93	73	88	78	
DZĪVES VIETA/ URBANISATION	<i>Rīga/ Riga</i>	77	55	50	55	56	59	84	79	83	79	70	79	71	
	<i>pilsētas/ cities</i>	73	77	70	73	60	71	90	89	78	90	79	85	79	
	<i>mazās pilsētas/ towns</i>	81	82	70	41	69	70	83	89	81	85	72	82	77	
	<i>lauku teritorijas/ rural areas</i>	72	73	58	54	64	65	90	90	82	75	73	82	74	
NODARBOŠANĀS/ OCCUPATION	<i>lauksaimniecība, mežsaimniecība/ farming, forestry</i>	75	76	63	43	57	63	100	90	63	43	60	69	65	
	<i>rūpniecība, celtniecība, transports/ industrial, construction</i>	68	78	57	51	67	64	67	88	71	87	80	81	68	
	<i>darbs birojā/ office, service</i>	65	64	63	88	45	65	92	87	83	81	70	84	78	
	<i>medicīna, pedagogija, zinātne/ medicine, pedagogy, science</i>			78	33	50	44	67	87	96	93	95	92	85	
	<i>skolēni, studenti/ studying</i>	79	67	100			79	87	67				86	83	
	<i>mājsaimnieces/ housewife</i>		80		100		56	80	90	70	81	67	80	79	
	<i>pensionāri/ pensioned</i>	100	100	88	44	65	67		100	100	40	71	71	69	
	<i>bezdarbnieki/ unemployed</i>	82	62	50	56	50	57	88	81	72	73	71	77	66	
TAUTĪBA/ NATIONALITY	<i>latviešu/ Latvian</i>	74	75	61	53	64	67	90	91	86	79	76	85	77	
	<i>krievu/ Russian</i>	77	63	65	58	60	65	80	79	72	84	71	77	72	
	<i>cita/ other</i>	79	69	53	52	59	60	88	79	83	78	65	77	69	
GADS/ YEAR	1998	72	57	51	51	59	58	85	80	72	63	69	74	67	
	2000	78	63	56	64	60	64	88	81	79	82	71	80	73	
	2002	75	70	60	54	62	65	87	87	81	81	73	82	74	

Tabula 10. Ģimenes ārsta apmeklējumu skaits pēdējā gada laikā dzimuma un vecuma grupās (%).
Table 10. Visits to the general practitioner during the last year by sex and age (%).

		Vīrieši/Males					Kopā/ Total	Sievietes/Females					Kopā/ Total		
		Vecuma grupas/ Age groups						Kopā/ Total	Vecuma grupas/ Age groups					Kopā/ Total	
		15-24	25-34	35-44	45-54	55-64			15-24	25-34	35-44	45-54			55-64
<i>Cik reizi Jūs apmeklējāt ģimenes ārstu pēdējo 12 mēnešu laikā?/ How often did you see a general practitioner in previous 12 months?</i>	<i>neapmeklēju/ not at all</i>	33.3	43.1	52.7	54.6	48.1	45.6	24.5	31.8	34.1	30.0	35.6	31.2	37.5	
	<i>1-2 reizes/ 1-2 times</i>	44.9	42.0	31.9	33.3	26.6	36.4	41.5	47.5	45.6	43.7	33.5	42.2	39.7	
	<i>3-4 reizes/ 3-4 times</i>	11.1	9.0	9.6	7.1	12.3	9.9	19.2	8.5	11.9	13.6	9.3	12.5	11.4	
	<i>5-6 reizes/ 5-6 times</i>	5.3	2.1	1.6	2.8	1.9	2.8	8.3	7.2	4.0	4.2	7.6	6.3	4.8	
	<i>7-8 reizes/ 7-8 times</i>	.5	1.6	2.1	.7	3.2	1.6	3.5	.4	1.3	1.9	3.0	2.0	1.8	
	<i>9-10 reizes/ 9-10 times</i>	2.4	1.6	.5	.7	3.9	1.8	1.3	3.1	2.2	1.9	2.5	2.2	2.0	
	<i>11 un vairāk/ 11 and more</i>	2.4	.5	1.6	.7	3.9	1.8	1.7	1.3	.9	4.7	8.5	3.5	2.7	
Kopā/ Total	(%)	100.0	100.0	100.0	100.0	100.0	100.0	100.0	100.0	100.0	100.0	100.0	100.0	100.0	
	(N)	207	188	188	141	154	878	229	223	226	213	236	1127	2005	
<i>Iztrūkst/ Missing</i>	<i>(N)</i>	2		2	3	3	10	2	2	1	5	4	14	24	

Tabula 11. Ārsta-speciālista apmeklējumu skaits pēdējā gada laikā dzimuma un vecuma grupās (%).
Table 11. Visits to the specialist in out-patient clinics during the last year by sex and age (%).

		Vīrieši/Males					Kopā/ Total	Sievietes/Females					Kopā/ Total		
		Vecuma grupas/ Age groups						Kopā/ Total	Vecuma grupas/ Age groups					Kopā/ Total	
		15-24	25-34	35-44	45-54	55-64			15-24	25-34	35-44	45-54			55-64
<i>Cik reizi Jūs apmeklējāt ārstu-speciālistu pēdējo 12 mēnešu laikā?/ How often did you see specialist in previous 12 months?</i>	<i>neapmeklēju/ not at all</i>	70.4	73.4	77.7	73.0	72.7	73.4	48.5	42.6	56.2	55.4	67.5	54.2	62.6	
	<i>1-2 reizes/ 1-2 times</i>	22.8	18.6	14.9	19.1	16.2	18.5	35.4	39.0	28.8	30.0	18.6	30.2	25.1	
	<i>3-4 reizes/ 3-4 times</i>	3.4	2.7	4.3	5.0	6.5	4.2	7.4	8.5	7.5	7.0	7.6	7.6	6.1	
	<i>5 un vairāk/ 5 and more</i>	3.4	5.3	3.2	2.8	4.5	3.9	8.7	9.9	7.5	7.5	6.3	8.0	6.2	
Kopā/ Total	(%)	100.0	100.0	100.0	100.0	100.0	100.0	100.0	100.0	100.0	100.0	100.0	100.0	100.0	
	(N)	206	188	188	141	154	877	229	223	226	213	237	1128	2005	
<i>Iztrūkst/ Missing</i>	<i>(N)</i>	3		2	3	3	11	2	2	1	5	3	13	24	

Tabula 12. Vizīšu skaits slimnīcā pēdējā gada laikā dzimuma un vecuma grupās (%).
Table 12. Visits to the specialist in a hospital during the last year by sex and age (%).

		Vīrieši/Males					Kopā/ Total	Sievietes/Females					Kopā/ Total		
		Vecuma grupas/ Age groups						Kopā/ Total	Vecuma grupas/ Age groups					Kopā/ Total	
		15-24	25-34	35-44	45-54	55-64			15-24	25-34	35-44	45-54			55-64
<i>Cik reizi Jūs apmeklējāt ārstu slimnīcā/speciālizētā klnikā pēdējo 12 mēnešu laikā?/ How often did you see doctor in hospital in previous 12 months?</i>	<i>neapmeklēju/ not at all</i>	86.9	84.0	85.1	85.8	76.0	83.8	76.9	84.8	85.8	81.7	80.2	81.8	82.7	
	<i>1-2 reizes/ 1-2 times</i>	11.2	12.8	12.8	12.1	21.4	13.8	19.7	13.5	11.6	13.6	14.8	14.6	14.3	
	<i>3-4 reizes/ 3-4 times</i>	1.9	1.6	.5	.7	1.9	1.4	2.2	.9	2.2	2.3	2.5	2.0	1.7	
	<i>5 un vairāk/ 5 and more</i>			1.6	1.6	1.4	1.0	1.3	.9	.4	2.3	2.5	1.5	1.3	
Kopā/ Total	(%)	100.0	100.0	100.0	100.0	100.0	100.0	100.0	100.0	100.0	100.0	100.0	100.0	100.0	
	(N)	206	188	188	141	154	877	229	223	225	213	237	1127	2004	
<i>Iztrūkst/ Missing</i>	<i>(N)</i>	3		2	3	3	11	2	2	2	5	3	14	25	

Tabula 13. Ātrās palīdzības izsaukumu skaits pēdējā gada laikā dzimuma un vecuma grupās (%).
Table 13. Number of cases for emergency medicine in last year by sex and age (%).

		<i>Vīrieši/Males</i>					<i>Kopā/ Total</i>	<i>Sievietes/Females</i>					<i>Kopā/ Total</i>		
		<i>Vecuma grupas/ Age groups</i>						<i>Kopā/ Total</i>	<i>Vecuma grupas/ Age groups</i>					<i>Kopā/ Total</i>	
		<i>15-24</i>	<i>25-34</i>	<i>35-44</i>	<i>45-54</i>	<i>55-64</i>			<i>15-24</i>	<i>25-34</i>	<i>35-44</i>	<i>45-54</i>			<i>55-64</i>
<i>Cik reizi Jūs esat izsaucis ātro palīdzību pēdējo 12 mēnešu laikā?/ How often did you call first aid in previous 12 months?</i>	<i>nevienu/ not at all</i>	95.2	95.7	90.4	92.2	90.3	92.9	87.3	90.5	93.3	90.1	89.8	90.2	91.4	
	<i>1-2 reizes/ 1-2 times</i>	3.9	4.3	9.6	6.4	8.4	6.4	11.8	9.0	5.4	9.4	8.5	8.8	7.7	
	<i>3-4 reizes/ 3-4 times</i>	.5			.7	.6	.3	.9		.9		1.3	.6	.5	
	<i>5 un vairāk/ 5 and more</i>	.5			.7	.6	.3		.5	.4	.5	.4	.4	.3	
Kopā/ Total	(%)	100.0	100.0	100.0	100.0	100.0	100.0	100.0	100.0	100.0	100.0	100.0	100.0	100.0	
	(N)	207	188	188	141	154	878	229	222	224	213	236	1124	2002	
<i>Iztrūkst/ Missing</i>	<i>(N)</i>	2		2	3	3	10	2	3	3	5	4	17	27	

Tabula 14. Invaliditātes pensija dzimuma un vecuma grupās (%).
Table 14. Disability pension by sex and age (%).

		<i>Vīrieši/Males</i>					<i>Kopā/ Total</i>	<i>Sievietes/Females</i>					<i>Kopā/ Total</i>		
		<i>Vecuma grupas/ Age groups</i>						<i>Kopā/ Total</i>	<i>Vecuma grupas/ Age groups</i>					<i>Kopā/ Total</i>	
		<i>15-24</i>	<i>25-34</i>	<i>35-44</i>	<i>45-54</i>	<i>55-64</i>			<i>15-24</i>	<i>25-34</i>	<i>35-44</i>	<i>45-54</i>			<i>55-64</i>
<i>Vai Jūs saņemat invaliditātes pensiju?/ Do you receive disability pension?</i>	<i>nē/ no</i>	97.6	96.3	91.5	92.4	92.3	94.2	99.1	99.6	96.0	94.9	91.5	96.2	95.3	
	<i>jā/ yes</i>	2.4	3.7	8.5	7.6	7.7	5.8	.9	.4	4.0	5.1	8.5	3.8	4.7	
Kopā/ Total	(%)	100.0	100.0	100.0	100.0	100.0	100.0	100.0	100.0	100.0	100.0	100.0	100.0	100.0	
	(N)	206	187	189	144	155	881	229	223	225	215	235	1127	2008	
<i>Iztrūkst/ Missing</i>	<i>(N)</i>	3	1	1		2	7	2	2	2	3	5	14	21	

Tabula 15.A. Respondentu darbā neierašanās dienu skaits slimības dēļ pēdējā gada laikā dzimuma un vecuma grupās (%).
Table 15.A. Days of absence from work because of illness during the last year by sex and age (%).

		<i>Vīrieši/Males</i>					<i>Sievietes/Females</i>					Kopā/ Total			
		<i>Vecuma grupas/ Age groups</i>					Kopā/ Total		<i>Vecuma grupas/ Age groups</i>					Kopā/ Total	
		<i>15-24</i>	<i>25-34</i>	<i>35-44</i>	<i>45-54</i>	<i>55-64</i>			<i>15-24</i>	<i>25-34</i>	<i>35-44</i>	<i>45-54</i>	<i>55-64</i>		
<i>Slimības dēļ darbā neierašanās dienu skaits pēdējā gada laikā/ Days of absence from work because of illness during the last year</i>	<i>neviens/ not at all</i>	31.7	42.5	51.4	63.8	65.4	49.1	25.7	41.5	55.8	53.9	61.9	47.5	48.2	
	<i>1-10 dienas/ 1-10 days</i>	38.6	32.8	22.1	22.7	13.2	27.1	35.8	38.7	26.3	19.6	19.3	28.1	27.6	
	<i>11-20 dienas/ 11-20 days</i>	17.8	12.4	12.7	4.3	9.6	11.9	22.0	11.8	7.8	10.8	4.5	11.5	11.7	
	<i>21-30 dienas/ 21-30 days</i>	6.9	5.4	5.0	2.8	4.4	5.1	10.1	3.3	5.1	5.4	8.4	6.5	5.8	
	<i>31 un vairāk/ 31 and more</i>	5.0	7.0	8.8	6.4	7.4	6.9	6.4	4.7	5.1	10.3	5.9	6.5	6.6	
Kopā/ Total	(%)	100.0	100.0	100.0	100.0	100.0	100.0	100.0	100.0	100.0	100.0	100.0	100.0	100.0	
	(N)	202	186	181	141	136	846	218	212	217	204	202	1053	1899	
<i>Iztrūkst/ Missing</i>	<i>(N)</i>	7	2	9	3	21	42	13	13	10	14	38	88	130	

Tabula 15.B. Respondentu īpatsvars, kuri nav kavējuši darbu slimības dēļ (%).
Table 15.B. Percent of persons with no days of absence due to illness in background variables.

		<i>Vīrieši/Males</i>					<i>Sievietes/Females</i>					Kopā/ Total			
		<i>Vecuma grupas/ Age groups</i>					Kopā/ Total		<i>Vecuma grupas/ Age groups</i>					Kopā/ Total	
		<i>15-24</i>	<i>25-34</i>	<i>35-44</i>	<i>45-54</i>	<i>55-64</i>			<i>15-24</i>	<i>25-34</i>	<i>35-44</i>	<i>45-54</i>	<i>55-64</i>		
ĢIMENES STĀVOKLIS/ MARITAL STATUS	<i>precējušies/ married</i>	88	38	54	66	66	57	44	43	61	51	55	53	55	
	<i>civillaulībā/ cohabiting</i>	50	39	52	42	67	45	25	45	58	47	56	45	45	
	<i>neprecējušies/ single</i>	28	52	38	100	83	36	23	36	38	67	73	30	33	
	<i>šķīrušies/ separated or divorced</i>	100	44	42	63	58	53	67	37	49	59	66	54	54	
	<i>atraitni/ widowed</i>					50	50			38	57	74	65	63	
IZGLĪTĪBAS ILGUMS/ SCHOOL YEARS	<i>0-9 gadi/ years</i>	28	53	50	71	71	51	21	40	83	71	71	49	50	
	<i>10-12 gadi/ years</i>	27	42	51	66	55	47	27	45	57	60	57	49	48	
	<i>13 un vairāk/ 13 and more</i>	42	41	50	58	73	51	27	38	52	45	61	45	47	
IZGLĪTĪBAS LĪMENIS/ DEGREE OF EDUCATION	<i>pamatizglītība/ primary</i>	23	51	39	79	70	44	22	35	50	67	71	40	42	
	<i>vispārējā vidējā/ secondary</i>	27	44	50	77	50	51	33	37	57	59	57	49	50	
	<i>vidējā speciālā/ vocational</i>	39	40	57	46	66	48	23	50	61	56	64	56	52	
	<i>augstākā/ university</i>	59	37	46	71	79	56	31	37	47	42	52	42	46	
DZĪVES VIETA/ URBANISATION	<i>Rīga/ Riga</i>	33	50	58	55	77	54	32	36	47	52	58	45	49	
	<i>pilsētas/ cities</i>	29	32	40	73	68	46	18	35	69	38	61	44	45	
	<i>mazās pilsētas/ towns</i>	30	38	46	69	43	44	20	41	59	66	64	49	47	
	<i>lauku teritorijas/ rural areas</i>	33	43	54	64	64	49	28	49	55	60	66	50	50	
NODARBOŠANĀS/ OCCUPATION	<i>lauksaimniecība, mežsaimniecība/ farming, forestry</i>	40	34	38	71	79	49		30	71	50	80	50	49	
	<i>rūpniecība, celtniecība, transports/ industrial, construction</i>	42	34	56	56	60	49	33	38	41	30	27	34	46	
	<i>darbs birojā/ office, service</i>	55	45	50	53	73	51	39	36	60	52	74	50	50	
	<i>medicīna, pedagogija, zinātne/ medicine, pedagogy, science</i>	100	50	44	78	50	60	100	45	52	59	32	51	52	
	<i>skolēni, studenti/ studying</i>	22	33	100			23	16	33				17	20	
	<i>mājsaimnieces/ housewife</i>	100			100		25	50	57	63	71		58	56	
	<i>pensionāri/ pensioned</i>			75	60	89	70				100	69	69	69	
	<i>bezdarbnieki/ unemployed</i>	36	62	64	68	57	61	54	47	38	61	33	50	56	
TAUTĪBA/ NATIONALITY	<i>latviešu/ Latvian</i>	35	47	53	64	60	49	22	39	52	58	65	46	48	
	<i>krievu/ Russian</i>	21	33	47	60	64	43	30	42	67	44	58	48	46	
	<i>cita/ other</i>	41	54	51	71	81	61	35	56	50	62	56	53	57	
GADS/ YEAR	1998		28	44	49	55	57	45	30	38	45	52	58	44	
	2000		29	48	62	59	63	51	25	45	60	55	68	51	
	2002		32	42	51	64	65	49	26	42	56	54	62	47	

Tabula 16.A. Respondentu īpatsvars, kuriem ir ārstētas vai diagnosticētas minētās slimības pēdējā gada laikā (%).
 Table 16.A. Incidence of some diseases (treated or diagnosed by doctor) during the last year by sex and age (%).

	<i>Vīrieši/Males</i>					Kopā/ Total	<i>Sievietes/Females</i>					Kopā/ Total		
	<i>Vecuma grupas/ Age groups</i>						Kopā/ Total	<i>Vecuma grupas/ Age groups</i>					Kopā/ Total	
	<i>15-24</i>	<i>25-34</i>	<i>35-44</i>	<i>45-54</i>	<i>55-64</i>			<i>15-24</i>	<i>25-34</i>	<i>35-44</i>	<i>45-54</i>			<i>55-64</i>
<i>hipertensija/ hypertension</i>	3.8	5.3	5.3	4.2	12.7	6.1	3.0	4.0	3.5	18.8	35.0	13.1	10.0	
<i>cukura diabēts/ diabetes</i>		1.1	1.1	2.1	3.8	1.5		.4	.9	2.3	6.3	2.0	1.8	
<i>miokarda infarkts/ myocardial infarction</i>					2.5	.5					2.1	.4	.4	
<i>stenokardija/ angina pectoris</i>	1.0	1.1	1.6	2.8	7.6	2.6	2.2	1.3	.4	4.1	8.8	3.4	3.1	
<i>sirds mazspēja/ heart failure</i>	.5	1.6	1.6		5.7	1.8	3.9	2.7	3.5	6.9	13.8	6.2	4.3	
<i>reimatoīdais artrīts/ rheumatic arthritis</i>	.5		1.6	.7	2.5	1.0	.9	.4	.9	6.0	5.0	2.6	1.9	
<i>mugurkaula slimības/ diseases of the spine</i>	4.3	11.7	16.8	12.5	20.4	12.7	5.2	16.0	21.1	32.1	33.3	21.6	17.7	
<i>plaušu emfizēma vai hroniskais bronhīts/ emphysema or chronic bronchitis</i>	3.8	1.6	2.1	3.5	5.1	3.2	1.3	3.1	1.8	6.0	5.4	3.5	3.4	
<i>nieru vai urīnceļu slimības/ kidney or urinary tract diseases</i>	1.0	2.1	4.2	5.6	7.6	3.8	8.2	6.7	5.3	7.3	8.3	7.2	5.7	
<i>gastrīts, kuņģa vai divpadsmitpirkstu zarnas hroniskas slimības vai čūlas/ gastritis, chronic diseases or ulcers of stomach or duodenum</i>	4.3	8.5	8.9	8.3	7.6	7.4	6.5	8.4	5.7	8.3	11.3	8.1	7.8	
<i>bronhiālā astma/ bronchial asthma</i>	2.4		1.1		.6	.9		.4	2.2	2.3	2.5	1.5	1.2	
<i>Nav slimojis ar pieminētajām slimībām/ No diseases mentioned above</i>	83.3	71.8	65.8	70.1	54.1	69.8	72.3	65.8	63.4	42.7	37.1	56.2	62.1	
<i>Respondentu skaits/ Number of respondents(N)</i>	209	188	190	144	157	888	231	225	227	218	240	1141	2029	

Tabula 16.B. Respondentu īpatsvars, kuriem nav minētās slimības (%).
Table 16.B. Percent of persons without above mentioned diseases.

		<i>Vīrieši/Males</i>					<i>Sievietes/Females</i>					Kopā/ Total		
		<i>Vecuma grupas/ Age groups</i>					Kopā/ Total	<i>Vecuma grupas/ Age groups</i>					Kopā/ Total	
		<i>15-24</i>	<i>25-34</i>	<i>35-44</i>	<i>45-54</i>	<i>55-64</i>		<i>15-24</i>	<i>25-34</i>	<i>35-44</i>	<i>45-54</i>			<i>55-64</i>
ĢIMENES STĀVOKLIS/ MARITAL STATUS	<i>precējušies/ married</i>	88	68	66	71	55	65	52	62	61	40	32	49	56
	<i>civillaulībā/ cohabiting</i>	50	78	56	65	67	67	56	61	67	31	30	53	60
	<i>neprecējušies/ single</i>	84	71	63	80	67	80	76	79	57	33	50	72	76
	<i>šķīrušies/ separated or divorced</i>	100	78	84	68	53	71	67	72	74	43	49	58	62
	<i>atraitņi/ widowed</i>					29	29			50	76	40	50	48
IZGLĪTĪBAS ILGUMS/ SCHOOL YEARS	<i>0-9 gadi/ years</i>	87	65	73	64	45	66	67	64	38	60	29	50	59
	<i>10-12 gadi/ years</i>	76	68	63	72	63	69	80	63	61	42	39	58	63
	<i>13 un vairāk/ 13 and more</i>	88	80	69	67	57	73	65	69	68	40	41	57	63
IZGLĪTĪBAS LĪMENIS/ DEGREE OF EDUCATION	<i>pamatizglītība/ primary</i>	80	63	55	80	45	68	79	61	55	62	28	61	65
	<i>vispārējā vidējā/ secondary</i>	88	59	67	68	66	69	61	73	64	39	31	52	59
	<i>vidējā speciālā/ vocational</i>	84	73	69	61	58	69	79	56	61	39	44	53	60
	<i>augstākā/ university</i>	90	89	62	81	59	76	61	74	69	42	42	60	65
DZĪVES VIETA/ URBANISATION	<i>Rīga/ Riga</i>	81	84	66	68	60	72	71	71	60	48	42	58	64
	<i>pilsētas/ cities</i>	84	61	71	70	57	69	78	61	75	36	41	58	63
	<i>mazās pilsētas/ towns</i>	81	71	63	70	46	68	77	65	60	43	33	56	61
	<i>lauku teritorijas/ rural areas</i>	86	67	65	73	51	69	68	64	62	42	32	54	61
NODARBOŠANĀS/ OCCUPATION	<i>lauksaimniecība, mežsaimniecība/ farming, forestry</i>	81	72	63	76	57	70	50	60	63	71	60	63	68
	<i>rūpniecība, celtniecība, transports/ industrial, construction</i>	84	66	72	70	61	70	67	56	76	33	45	52	66
	<i>darbs birojā/ office, service</i>	70	82	51	53	73	68	67	67	56	41	35	55	59
	<i>medicīna, pedagogija, zinātne/ medicine, pedagogy, science</i>	100	100	78	89	50	84	67	80	68	40	26	56	60
	<i>skolēni, studenti/ studying</i>	86	67	100			86	75	83				76	80
	<i>mājsaimnieces/ housewife</i>		60	100			56	65	55	73	43	33	59	59
	<i>pensionāri/ pensioned</i>	100	25	13	89	49	50		100	33	60	38	39	43
	<i>bezdarbnieki/ unemployed</i>	75	65	84	70	53	71	71	67	67	50	29	59	66
TAUTĪBA/ NATIONALITY	<i>latviešu/ Latvian</i>	85	69	65	72	48	69	75	64	62	43	35	57	62
	<i>krievu/ Russian</i>	83	75	68	67	59	71	65	68	66	40	36	54	61
	<i>cita/ other</i>	74	77	67	71	63	69	76	68	61	50	52	59	64
GADS/ YEAR	1998	72	77	72	69	49	68	75	71	63	60	42	62	65
	2000	77	80	70	59	57	69	71	67	68	44	44	59	63
	2002	83	72	66	70	54	70	72	66	63	43	37	56	62

Tabula 17.A. Respondentu īpatsvars ar minētiem simptomiem un sūdzībām pēdējā mēneša laikā (%).
Table 17.A. Percent of persons with some symptoms and complaints during the last months.

	<i>Vīrieši/Males</i>					Kopā/ Total	<i>Sievietes/Females</i>					Kopā/ Total		
	<i>Vecuma grupas/ Age groups</i>						Kopā/ Total	<i>Vecuma grupas/ Age groups</i>					Kopā/ Total	
	<i>15-24</i>	<i>25-34</i>	<i>35-44</i>	<i>45-54</i>	<i>55-64</i>			<i>15-24</i>	<i>25-34</i>	<i>35-44</i>	<i>45-54</i>			<i>55-64</i>
<i>sāpes krūtīs paaugstin.fiz.slodzes laikā/ pain in the breast during the physical loading</i>	8.1	2.7	4.2	13.2	12.7	7.8	8.7	7.1	6.6	12.4	15.0	10.0	9.0	
<i>locītavu sāpes/ rheumatic pains</i>	13.9	11.7	24.7	29.9	36.3	22.3	9.5	13.8	23.3	41.7	49.6	27.7	25.3	
<i>muguras sāpes/ backache</i>	24.4	35.6	37.9	38.9	40.8	34.9	30.7	30.7	34.8	49.1	49.2	38.9	37.2	
<i>pietūkums pēdu-potīšu rajonā/ swelling at the foot- ankle area</i>	2.4	2.7	3.2	4.9	9.6	4.3	6.1	11.1	11.5	23.9	19.2	14.3	9.9	
<i>mugurkaula sāpes kakla-plecu daļā/ back aches at the neck-shoulder area</i>	8.6	12.8	13.2	16.7	24.8	14.6	16.0	24.0	28.6	42.2	41.3	30.4	23.5	
<i>varikozas vēnas/ varicose vein</i>	1.0	2.7	3.2	7.6	10.2	4.5	.4	9.3	12.8	12.8	18.8	10.9	8.1	
<i>ekzēma/ eczema</i>	1.4	1.1	3.2	2.1	1.3	1.8	3.0	.9	3.1	1.8	1.7	2.1	2.0	
<i>aizcietējumi/ obstipation</i>	1.0	2.7	2.6	1.4	1.9	1.9	5.6	10.2	9.3	9.6	7.5	8.4	5.6	
<i>galvassāpes/ headache</i>	41.6	33.5	30.0	22.2	24.2	31.2	65.4	59.6	50.2	53.7	51.3	56.0	45.1	
<i>bezmiegs/ insomnia</i>	13.9	16.5	21.6	17.4	21.0	17.9	19.5	16.4	17.2	23.4	31.3	21.6	20.0	
<i>depresija/ depression</i>	6.7	16.0	14.7	15.3	12.7	12.8	13.4	24.4	20.7	22.0	17.9	19.6	16.7	
<i>zobu sāpes/ toothache</i>	15.3	16.5	14.2	11.8	11.5	14.1	17.3	13.8	11.0	13.3	15.4	14.2	14.1	
<i>sāpes vēderā/ stomach ache</i>	13.9	16.0	10.5	13.9	11.5	13.2	42.4	23.1	17.6	15.1	13.3	22.3	18.3	
<i>Nav uzskaitīto simptomu/ No symptoms mentioned above</i>	26.8	22.9	18.4	22.9	17.8	22.0	13.4	14.2	14.1	7.3	7.9	11.4	16.0	
<i>Respondentu skaits/ Number of respondents(N)</i>	209	188	190	144	157	888	231	225	227	218	240	1141	2029	

Tabula 17.B. Respondentu īpatsvars, kuriem nav iepriekš minēto simptomu (%).

Table 17.B. Percent of persons without above mentioned symptoms in background variables.

		<i>Vīrieši/Males</i>					Kopā/ Total	<i>Sievietes/Females</i>					Kopā/ Total		
		<i>Vecuma grupas/ Age groups</i>						Kopā/ Total	<i>Vecuma grupas/ Age groups</i>					Kopā/ Total	
		<i>15-24</i>	<i>25-34</i>	<i>35-44</i>	<i>45-54</i>	<i>55-64</i>			<i>15-24</i>	<i>25-34</i>	<i>35-44</i>	<i>45-54</i>			<i>55-64</i>
ĢIMENES STĀVOKLIS/ MARITAL STATUS	<i>precējusies/ married</i>	13	22	18	25	17	20	10	14	17	9	6	11	15	
	<i>civillaulībā/ cohabiting</i>		22	28	15		19	11	16	8	6		11	15	
	<i>neprecējusies/ single</i>	28	27	25		67	28	13	15	14	11	29	14	21	
	<i>šķīrušies/ separated or divorced</i>			11	5	26	14	33	14	11	4	11	10	11	
	<i>atraitņi/ widowed</i>					14	14				6	5	4	5	
IZGLĪTĪBAS ILGUMS/ SCHOOL YEARS	<i>0-9 gadi/ years</i>	24	10	18	21	16	19	16	18			9	10	15	
	<i>10-12 gadi/ years</i>	29	24	20	23	22	24	14	9	16	8	2	10	17	
	<i>13 un vairāk/ 13 and more</i>	25	25	10	24	13	20	8	17	14	8	11	12	15	
IZGLĪTĪBAS LĪMENIS/ DEGREE OF EDUCATION	<i>pamatizglītība/ primary</i>	23	18	10	17	15	19	15	4	9	4	7	10	15	
	<i>vispārējā vidējā/ secondary</i>	35	22	21	39	25	27	20	12	18	4	6	11	18	
	<i>vidējā speciālā/ vocational</i>	34	24	21	15	12	21	7	15	14	12	8	12	16	
	<i>augstākā/ university</i>	24	26	16	33	22	23	6	17	13	5	11	11	15	
DZĪVES VIETA/ URBANISATION	<i>Rīga/ Riga</i>	23	30	30	20	19	25	17	19	10	8	9	12	17	
	<i>pilsētas/ cities</i>	27	23	7	35	20	22	13	22	20	5	5	13	17	
	<i>mazās pilsētas/ towns</i>	35	12	18	18	14	21	15	13	13	8	8	11	15	
	<i>lauku teritorijas/ rural areas</i>	24	22	15	23	18	20	10	8	17	8	8	10	15	
NODARBOŠANĀS/ OCCUPATION	<i>lauksaimniecība, mežsaimniecība/ farming, forestry</i>	25	17	22	33	7	21		20	13	14	20	16	20	
	<i>rūpniecība, celtniecība, transports/ industrial, construction</i>	35	24	20	29	26	26	33	25	18	8	18	17	24	
	<i>darbs birojā/ office, service</i>	20	34	20	18	9	24	11	11	13	8	9	11	15	
	<i>medicīna, pedagogija, zinātne/ medicine, pedagogy, science</i>	100	25	11	33	50	28	33	20	13	13		13	15	
	<i>skolēni, studenti/ studying</i>	28					27	14	33				15	20	
	<i>mājsaimnieces/ housewife</i>							5	10	18			9	9	
	<i>pensionāri/ pensioned</i>	100	25		33	19	20					8	7	12	
	<i>bezdarbnieki/ unemployed</i>			12	22	4	11	18	10	11		14	9	10	
TAUTĪBA/ NATIONALITY	<i>latviešu/ Latvian</i>	29	23	19	17	16	22	14	13	18	10	10	13	17	
	<i>krievu/ Russian</i>	26	23	20	27	18	23	12	17	11	4	4	9	15	
	<i>cita/ other</i>	11	15	14	38	22	20	18	16		6	6	9	14	
GADS/ YEAR	1998	30	23	25	21	16	23	16	10	7	7	4	9	15	
	2000	31	26	14	17	16	21	16	15	11	6	9	11	16	
	2002	27	23	18	23	18	22	13	14	14	7	8	11	16	

Tabula 18.A. Veselības stāvokļa pašnovērtējums dzimuma un vecuma grupās (%).
Table 18.A. Self-assessment of health status by sex and age (%).

		<i>Vīrieši/Males</i>					<i>Sievietes/Females</i>					<i>Kopā/Total</i>		
		<i>Vecuma grupas/ Age groups</i>					<i>Kopā/Total</i>	<i>Vecuma grupas/ Age groups</i>					<i>Kopā/Total</i>	
		<i>15-24</i>	<i>25-34</i>	<i>35-44</i>	<i>45-54</i>	<i>55-64</i>		<i>15-24</i>	<i>25-34</i>	<i>35-44</i>	<i>45-54</i>	<i>55-64</i>		
<i>Kā Jūs pats (pati) novērtējat savu pašreizējo veselības stāvokli?/ How do you estimate your current state of health?</i>	<i>labs/ good</i>	34.9	27.1	18.2	15.4	9.0	22.0	31.7	24.2	14.3	7.3	7.2	17.0	19.2
	<i>diezgan labs/ reasonably good</i>	33.5	29.8	22.5	17.5	10.3	23.7	27.8	27.4	21.9	16.1	9.7	20.5	21.9
	<i>vidējs/ average</i>	30.1	38.3	48.1	54.5	59.6	44.8	37.0	41.3	56.7	60.1	57.2	50.4	48.0
	<i>diezgan slikti/ rather poor</i>	1.4	1.1	7.0	7.0	16.0	6.0	2.6	4.9	4.9	10.6	16.1	7.9	7.1
	<i>slikti/ bad</i>		3.7	4.3	5.6	5.1	3.5	.9	2.2	2.2	6.0	9.7	4.2	3.9
Kopā/ Total	(%)	100.0	100.0	100.0	100.0	100.0	100.0	100.0	100.0	100.0	100.0	100.0	100.0	100.0
	(N)	209	188	187	143	156	883	230	223	224	218	236	1131	2014
<i>Iztrūkst/ Missing</i>	<i>(N)</i>			3	1	1	5	1	2	3		4	10	15

Tabula 18.B. Respondentu īpatsvars, kuri uzskata savu veselības stāvokli par labu vai diezgan labu (%)
Table 18.B. Percent of persons, who assessed their own health status to be good or reasonably good in background variables.

		<i>Vīrieši/Males</i>					<i>Sievietes/Females</i>					<i>Kopā/Total</i>		
		<i>Vecuma grupas/ Age groups</i>					<i>Kopā/Total</i>	<i>Vecuma grupas/ Age groups</i>					<i>Kopā/Total</i>	
		<i>15-24</i>	<i>25-34</i>	<i>35-44</i>	<i>45-54</i>	<i>55-64</i>		<i>15-24</i>	<i>25-34</i>	<i>35-44</i>	<i>45-54</i>	<i>55-64</i>		
ĢIMENES STĀVOKLIS/ MARITAL STATUS	<i>precējušies/ married</i>	63	55	42	31	18	36	65	48	37	27	11	32	34
	<i>civillaulībā/ cohabiting</i>	70	54	48	40	33	50	50	51	42	13	10	39	45
	<i>neprecējušies/ single</i>	68	59	40	20	33	63	59	62	36	33	43	56	60
	<i>šķīrušies/ separated or divorced</i>	100	78	26	37	21	37	67	57	32	18	21	30	32
	<i>atraitņi/ widowed</i>					14	14			40	12	23	23	22
IZGLĪTĪBAS ILGUMS/ SCHOOL YEARS	<i>0-9 gadi/ years</i>	59	50	55	21	15	38	58	45	38	25	16	35	37
	<i>10-12 gadi/ years</i>	73	58	36	31	24	47	57	38	29	14	10	30	38
	<i>13 un vairāk/ 13 and more</i>	75	59	43	39	20	49	63	63	43	31	26	45	46
IZGLĪTĪBAS LĪMENIS/ DEGREE OF EDUCATION	<i>pamatizglītība/ primary</i>	66	45	37	31	11	44	59	52	18	15	13	40	42
	<i>vispārējā vidējā/ secondary</i>	77	59	39	32	28	45	55	36	34	14	8	29	35
	<i>vidējā speciālā/ vocational</i>	72	60	44	31	19	46	59	41	31	27	21	33	39
	<i>augstākā/ university</i>	72	60	42	43	26	49	72	68	48	31	24	50	50
DZĪVES VIETA/ URBANISATION	<i>Rīga/ Riga</i>	67	52	44	30	25	44	68	48	38	28	17	39	41
	<i>pilsētas/ cities</i>	78	58	43	26	31	50	63	51	33	17	8	34	41
	<i>mazās pilsētas/ towns</i>	65	59	40	30	11	44	53	59	31	35	19	39	41
	<i>lauku teritorijas/ rural areas</i>	67	60	38	40	12	46	55	50	41	15	20	37	41
NODARBOŠANĀS/ OCCUPATION	<i>lauksaimniecība, mežsaimniecība/ farming, forestry</i>	63	62	28	48	14	44		60	25	29	40	38	42
	<i>rūpniecība, celtniecība, transports/ industrial, construction</i>	58	51	49	40	32	46	67	44	24	25	18	30	42
	<i>darbs birojā/ office, service</i>	55	63	39	24	27	48	61	50	37	27	23	40	42
	<i>medicīna, pedagogija, zinātne/ medicine, pedagogy, science</i>	100	75	67	33	50	56	100	76	43	31	32	45	47
	<i>skolēni, studenti/ studying</i>	75	67	100			75	62	50				62	68
	<i>mājsaimnieces/ housewife</i>	100	60				44	55	53	36	10		39	40
	<i>pensionāri/ pensioned</i>	100		14	33	15	17		100			14	14	15
	<i>bezdarbnieki/ unemployed</i>	42	54	38	15	11	32	35	24	33	13	14	24	28
TAUTĪBA/ NATIONALITY	<i>latviešu/ Latvian</i>	68	59	44	34	16	48	61	58	38	34	21	43	45
	<i>krievu/ Russian</i>	69	56	31	31	24	44	57	37	35	16	14	31	36
	<i>cita/ other</i>	68	38	41	33	19	39	59	53	33	6	6	26	32
GADS/ YEAR	1998	64	57	45	29	21	45	60	49	34	26	16	37	41
	2000	72	58	44	30	19	46	58	54	42	26	20	39	42
	2002	68	57	41	33	19	46	60	52	36	23	17	37	41

Tabula 19.A. Respondentu īpatsvars, kuri ir lietojuši medicīniskos preparātus pēdējās nedēļas laikā (%).
Table 19.A. Percent of persons using some medicines during the last week by sex and age.

	<i>Vīrieši/Males</i>					Kopā/ Total	<i>Sievietes/Females</i>					Kopā/ Total		
	<i>Vecuma grupas/ Age groups</i>						Kopā/ Total	<i>Vecuma grupas/ Age groups</i>					Kopā/ Total	
	<i>15-24</i>	<i>25-34</i>	<i>35-44</i>	<i>45-54</i>	<i>55-64</i>			<i>15-24</i>	<i>25-34</i>	<i>35-44</i>	<i>45-54</i>			<i>55-64</i>
<i>pret augstu asinsspiedienu/ for high bloodpressure</i>	1.4	1.6	4.7	4.2	14.0	4.8	.4	2.2	1.3	19.7	35.8	12.1	8.9	
<i>pret augstu holesterīna līmeni/ for high level of cholesterol</i>			1.6		3.2	.9			.9	.9	2.1	.8	.8	
<i>pret galvassāpēm/ for headache</i>	18.2	20.2	20.5	12.5	22.3	18.9	31.6	35.6	34.8	41.7	40.4	36.8	29.0	
<i>pret citām sāpēm/ for other aches</i>	7.2	8.0	10.5	11.1	16.6	10.4	11.7	10.7	10.1	22.5	28.3	16.7	13.9	
<i>pret klepu/ remedy for cough</i>	12.4	11.2	9.5	9.7	7.6	10.2	10.8	10.2	8.4	9.2	11.3	10.0	10.1	
<i>nomierinošus līdzekļus/ sedative</i>	2.9	6.4	11.1	6.9	13.4	7.9	7.4	10.2	13.7	19.3	27.5	15.7	12.3	
<i>vitamīnus, minerālvielas/ vitamins, minerals</i>	22.0	22.9	16.8	13.2	15.9	18.6	34.2	38.7	31.7	36.2	34.6	35.1	27.8	
<i>kontraceptīvos (pretapaugļošanās) līdzekļus/ contraceptives</i>	1.0	1.1	.5			.6	6.5	16.0	6.6	1.8		6.1	3.7	
<i>citi iemesli/ other reasons</i>	8.6	5.3	7.4	8.3	14.0	8.6	10.4	6.2	10.1	17.0	20.0	12.8	10.9	
<i>nav lietojuši augstāk minētos medikamentus / no medicines mentioned above</i>	46.4	44.1	42.6	50.7	37.6	44.3	26.4	17.8	23.3	15.6	10.8	18.8	29.9	
<i>Respondentu skaits/ Number of respondents(N)</i>	209	188	190	144	157	888	231	225	227	218	240	1141	2029	

Tabula 19.B. Respondentu īpatsvars, kuri nav lietojuši iepriekš minētos medikamentus (%).

Table 19.B. Percent of persons, who haven't used above mentioned medicines, in background variables.

		<i>Vīrieši/Males</i>					<i>Sievietes/Females</i>					Kopā/ Total		
		<i>Vecuma grupas/ Age groups</i>					Kopā/ Total	<i>Vecuma grupas/ Age groups</i>					Kopā/ Total	
		<i>15-24</i>	<i>25-34</i>	<i>35-44</i>	<i>45-54</i>	<i>55-64</i>		<i>15-24</i>	<i>25-34</i>	<i>35-44</i>	<i>45-54</i>	<i>55-64</i>		
ĢIMENES STĀVOKLIS/ MARITAL STATUS	<i>precējušies/ married</i>	38	38	46	53	39	44	24	17	19	15	10	16	28
	<i>civillaulībā/ cohabiting</i>	30	54	36	55	50	48	22	16	42	19	10	20	34
	<i>neprecējušies/ single</i>	47	45	31	40	67	46	27	18	21	11	21	25	36
	<i>šķīrušies/ separated or divorced</i>	100	44	37	37	27	37		24	34	20	11	22	26
	<i>atraitņi/ widowed</i>					14	14			10	12	9	10	10
IZGLĪTĪBAS ILGUMS/ SCHOOL YEARS	<i>0-9 gadi/ years</i>	43	55	73	43	29	41	29	18	25	30	13	22	32
	<i>10-12 gadi/ years</i>	53	42	43	52	43	46	27	16	22	16	12	19	32
	<i>13 un vairāk/ 13 and more</i>	42	45	37	52	41	43	20	19	24	13	10	17	26
IZGLĪTĪBAS LĪMENIS/ DEGREE OF EDUCATION	<i>pamatizglītība/ primary</i>	47	45	40	57	34	44	27	13	27	19	11	21	33
	<i>vispārējā vidējā/ secondary</i>	46	48	40	45	41	43	31	15	31	13	16	21	30
	<i>vidējā speciālā/ vocational</i>	38	42	44	44	36	42	34	22	25	19	9	20	30
	<i>augstākā/ university</i>	55	46	46	67	44	50	11	16	14	14	9	13	26
DZĪVES VIETA/ URBANISATION	<i>Rīga/ Riga</i>	56	48	50	43	44	48	28	29	18	15	5	18	31
	<i>pilsētas/ cities</i>	41	39	43	57	33	42	25	8	33	14	18	20	29
	<i>mazās pilsētas/ towns</i>	40	41	38	42	36	39	21	17	23	18	10	18	27
	<i>lauku teritorijas/ rural areas</i>	47	45	40	60	35	45	29	14	24	15	13	19	31
NODARBOŠANĀS/ OCCUPATION	<i>lauksaimniecība, mežsaimniecība/ farming, forestry</i>	19	45	41	52	29	39		10	25	29		16	34
	<i>rūpniecība, celtniecība, transports/ industrial, construction</i>	42	42	54	55	45	49	33	25	35	17	18	24	43
	<i>darbs birojā/ office, service</i>	55	52	37	41	64	48	19	19	25	20	13	21	29
	<i>medicīna, pedagogija, zinātne/ medicine, pedagogy, science</i>	100	25	33	56	50	44	33	17	6	11	11	11	16
	<i>skolēni, studenti/ studying</i>	51	67				51	31	17				30	40
	<i>mājsaimnieces/ housewife</i>	100	20				22	15	23	27	5		19	19
	<i>pensionāri/ pensioned</i>				33	32	28				20	10	10	17
	<i>bezdarbnieki/ unemployed</i>	33	38	47	56	42	45	18	5	39	13	14	17	33
TAUTĪBA/ NATIONALITY	<i>latviešu/ Latvian</i>	44	45	44	50	37	44	28	16	23	16	10	19	30
	<i>krievu/ Russian</i>	52	42	40	51	41	45	23	22	27	16	12	20	30
	<i>cita/ other</i>	47	46	42	52	33	43	24	16	17	16	10	15	29
GADS/ YEAR	1998	52	46	45	47	33	45	33	27	26	21	17	25	34
	2000	48	50	40	39	33	42	25	19	21	16	18	20	30
	2002	46	44	43	51	38	44	26	18	23	16	11	19	30

Tabula 20.A. Sasprindzinājuma, stresa, nomāktības biežums dzimuma un vecuma grupās (%).
Table 20.A. The frequency of tightness, stress, gloom during the last month by sex and age (%).

		<i>Vīrieši/Males</i>					<i>Kopā/ Total</i>	<i>Sievietes/Females</i>					<i>Kopā/ Total</i>		
		<i>Vecuma grupas/ Age groups</i>						<i>Kopā/ Total</i>	<i>Vecuma grupas/ Age groups</i>					<i>Kopā/ Total</i>	
		<i>15-24</i>	<i>25-34</i>	<i>35-44</i>	<i>45-54</i>	<i>55-64</i>			<i>15-24</i>	<i>25-34</i>	<i>35-44</i>	<i>45-54</i>			<i>55-64</i>
<i>Vai Jūs esat izjutis (-usi) sasprindzinājumu, stresu, nomāktību pēdējā mēneša laikā?/ Have you felt tightness, stress, gloom within the last month?</i>	<i>nē/ no</i>	34.6	22.9	22.9	28.0	35.3	28.6	17.8	12.1	15.6	15.1	24.2	17.0	22.1	
	<i>jā-dažreiz/ yes-sometimes</i>	58.2	66.5	64.4	56.6	49.7	59.5	69.1	73.2	71.0	65.6	62.3	68.2	64.4	
	<i>jā-biežāk nekā pārējie/ more often than people in general</i>	5.8	8.5	9.0	12.6	11.1	9.1	12.2	11.2	12.1	17.4	10.6	12.6	11.1	
	<i>jā-mana dzīve ir neciešama/ my life is next to unbearable</i>	1.4	2.1	3.7	2.8	3.9	2.7	.9	3.6	1.3	1.8	3.0	2.1	2.4	
Kopā/ Total	(%)	100.0	100.0	100.0	100.0	100.0	100.0	100.0	100.0	100.0	100.0	100.0	100.0	100.0	
	(N)	208	188	188	143	153	880	230	224	224	218	236	1132	2012	
<i>Iztrūkst/ Missing</i>	<i>(N)</i>	1		2	1	4	8	1	1	3		4	9	17	

Tabula 20.B. Personu īpatsvars, kuras pēdējā mēneša laikā nav izjutušas sasprindzinājumu, stresu vai nomāktību (%).
Table 20.B. Persons with no stress in background variables (%).

		<i>Vīrieši/Males</i>					<i>Kopā/ Total</i>	<i>Sievietes/Females</i>					<i>Kopā/ Total</i>		
		<i>Vecuma grupas/ Age groups</i>						<i>Kopā/ Total</i>	<i>Vecuma grupas/ Age groups</i>					<i>Kopā/ Total</i>	
		<i>15-24</i>	<i>25-34</i>	<i>35-44</i>	<i>45-54</i>	<i>55-64</i>			<i>15-24</i>	<i>25-34</i>	<i>35-44</i>	<i>45-54</i>			<i>55-64</i>
ĢIMENES STĀVOKLIS/ MARITAL STATUS	<i>precējušies/ married</i>	25	23	19	29	34	26	20	13	15	16	25	17	21	
	<i>civillaulībā/ cohabiting</i>	10	22	56	25	33	30	22	16	33	6	30	19	25	
	<i>neprecējušies/ single</i>	36	25	6	40	80	33	17	12	7	11	21	16	24	
	<i>šķīrušies/ separated or divorced</i>	100	11	16	21	36	23		3	17	16	23	16	17	
	<i>atraīti/ widowed</i>					29	29			10	18	23	20	21	
IZGLĪTĪBAS ILGUMS/ SCHOOL YEARS	<i>0-9 gadu/ years</i>	41	35	45	21	42	39	20		13		24	17	29	
	<i>10-12 gadu/ years</i>	39	19	20	28	30	26	18	12	20	15	23	17	22	
	<i>13 un vairāk/ 13 and more</i>	20	27	21	30	30	25	14	13	12	18	26	16	20	
IZGLĪTĪBAS LĪMENIS/ DEGREE OF EDUCATION	<i>pamatizglītība/ primary</i>	38	21	25	27	38	33	21	9	9	12	21	18	26	
	<i>vispārējā vidējā/ secondary</i>	27	26	24	23	28	25	14	15	18	11	24	16	20	
	<i>vidējā speciālā/ vocational</i>	31	22	22	26	32	25	21	14	16	20	21	18	21	
	<i>augstākā/ university</i>	28	26	22	38	41	30	11	10	14	15	33	16	21	
DZĪVES VIETA/ URBANISATION	<i>Rīga/ Riga</i>	40	23	35	25	38	32	22	13	15	15	32	20	25	
	<i>pilsētas/ cities</i>	47	19	14	39	45	33	15	11	23	10	23	16	24	
	<i>mazās pilsētas/ towns</i>	31	21	13	16	26	22	13	17	13	15	19	15	18	
	<i>lauku teritorijas/ rural areas</i>	28	25	24	33	33	28	19	9	14	18	20	16	22	
NODARBOŠANĀS/ OCCUPATION	<i>lauksaimniecība, mežsaimniecība/ farming, forestry</i>	31	24	29	19	29	26			13	14	20	9	22	
	<i>rūpniecība, celtniecība, transports/ industrial, construction</i>	26	15	30	35	42	28	33	13	12	8	18	13	25	
	<i>darbs birojā/ office, service</i>	20	25	20	12	40	22	14	15	14	20	23	17	18	
	<i>medicīna, pedagogija, zinātne/ medicine, pedagogy, science</i>		75	11	44		32	33	7	13	16	21	14	17	
	<i>skolēni, studenti/ studying</i>	40	33				40	18	17				18	28	
	<i>mājsaimnieces/ housewife</i>	100					11	30	13	27	19		21	20	
	<i>pensionāri/ pensioned</i>	100		13	44	38	35					25	24	28	
	<i>bezdarbnieki/ unemployed</i>	25	31	16	19	22	22	6	5	17	3	29	9	16	
TAUTĪBA/ NATIONALITY	<i>latviešu/ Latvian</i>	32	21	20	22	36	26	19	12	12	17	22	16	21	
	<i>krievu/ Russian</i>	35	25	21	30	38	30	15	11	22	13	27	18	23	
	<i>cita/ other</i>	53	31	33	48	30	38	18	16	17	16	26	19	28	
GADS/ YEAR	1998	29	29	23	22	34	28	19	16	12	14	20	16	21	
	2000	41	30	26	27	36	32	17	18	18	11	18	16	23	
	2002	35	23	23	28	35	29	18	12	16	15	24	17	22	

Tabula 21.A. Sūdzības par depresiju dzimuma un vecuma grupās (%).
Table 21.A. Percent of persons having depression during the last year.

		<i>Vīrieši/Males</i>					<i>Sievietes/Females</i>					Kopā/ Total		
		<i>Vecuma grupas/ Age groups</i>					Kopā/ Total	<i>Vecuma grupas/ Age groups</i>					Kopā/ Total	
		<i>15-24</i>	<i>25-34</i>	<i>35-44</i>	<i>45-54</i>	<i>55-64</i>		<i>15-24</i>	<i>25-34</i>	<i>35-44</i>	<i>45-54</i>	<i>55-64</i>		
<i>Vai Jums ir bijusi depresija pēdējā gada laikā?/ Have you had depression within the last year?</i>	<i>nē/no</i>	67.3	56.2	51.9	46.0	60.8	57.1	51.8	42.6	44.4	38.1	53.1	46.1	50.9
	<i>mazāk kā iepriekšējos gados/ less than the years before</i>	6.8	10.3	7.0	7.3	4.7	7.3	12.7	11.2	11.6	12.1	6.1	10.7	9.2
	<i>ne vairāk kā iepriekšējos gados/ not more</i>	14.1	15.7	20.5	27.0	12.2	17.6	14.9	23.3	20.4	22.8	14.0	19.0	18.4
	<i>nedaudz vairāk kā iepriekš/ a little more the years before</i>	7.3	14.6	13.0	15.3	14.2	12.6	14.5	11.2	16.4	15.3	16.2	14.7	13.8
	<i>daudz vairāk kā iepriekš/ much more the years before</i>	4.4	3.2	7.6	4.4	8.1	5.5	6.1	11.7	7.1	11.6	10.5	9.4	7.7
Kopā/ Total	(%)	100.0	100.0	100.0	100.0	100.0	100.0	100.0	100.0	100.0	100.0	100.0	100.0	100.0
	(N)	205	185	185	137	148	860	228	223	225	215	228	1119	1979
<i>Iztrūkst/ Missing</i>	<i>(N)</i>	4	3	5	7	9	28	3	2	2	3	12	22	50

Tabula 21.B. Respondentu īpatsvars, kuri norāda uz pieaugošu depresiju (%).
Table 21.B. Percent of persons with growing depression in background variables.

		<i>Vīrieši/Males</i>					<i>Sievietes/Females</i>					Kopā/ Total		
		<i>Vecuma grupas/ Age groups</i>					Kopā/ Total	<i>Vecuma grupas/ Age groups</i>					Kopā/ Total	
		<i>15-24</i>	<i>25-34</i>	<i>35-44</i>	<i>45-54</i>	<i>55-64</i>		<i>15-24</i>	<i>25-34</i>	<i>35-44</i>	<i>45-54</i>	<i>55-64</i>		
ĢIMENES	<i>precējusies/ married</i>	25	20	21	18	22	20	15	23	24	26	26	24	23
STĀVOKLIS/ MARITAL STATUS	<i>civillaulībā/ cohabiting</i>	10	11	12	22	17	14	22	20	33	44	11	25	19
	<i>neprecējusies/ single</i>	12	20	13	20		13	21	21	7	22	43	21	17
	<i>šķīrušies/ separated or divorced</i>			22	37	26	28	67	29	23	25	19	24	25
	<i>atraitņi/ widowed</i>					29	29			30	29	33	32	32
IZGLĪTĪBAS ILGUMS/ SCHOOL YEARS	<i>0-9 gadi/ years</i>	8	11	18	50	24	18	8	45	50	47	35	29	23
	<i>10-12 gadu/ years</i>	10	17	22	16	23	17	24	26	30	27	23	26	22
	<i>13 un vairāk/ 13 and more</i>	19	23	20	18	19	20	24	19	16	23	25	21	21
IZGLĪTĪBAS LĪMENIS/ DEGREE OF EDUCATION	<i>pamatizglītība/ primary</i>	9	17	25	23	24	17	18	43	18	36	30	25	21
	<i>vispārējā vidējā/ secondary</i>	15	33	22	10	19	20	22	18	36	35	25	28	25
	<i>vidējā speciālā/ vocational</i>	6	11	17	22	29	16	28	19	26	19	28	23	20
	<i>augstākā/ university</i>	25	23	26	25	12	23	23	23	13	25	22	21	22
DZĪVES VIETA/ URBANISATION	<i>Rīga/ Riga</i>	21	16	17	26	15	19	19	14	30	28	23	23	21
	<i>pilsētas/ cities</i>			13	43	9	18	43	28	18	32	32	30	25
	<i>mazās pilsētas/ towns</i>	19	26	15	20	22	20	22	20	15	15	38	22	21
	<i>lauku teritorijas/ rural areas</i>	7	17	17	20	25	16	10	29	27	30	21	23	20
NODARBOŠANĀS/ OCCUPATION	<i>lauksaimniecība, mežsaimniecība/ farming, forestry</i>			14	20	30	19	50	33	63	29	20	39	24
	<i>rūpniecība, celtniecība, transports/ industrial, construction</i>	10	22	14	9	7	13			18	21	20	14	14
	<i>darbs birojā/ office, service</i>	15	13	30	38	11	21	14	20	23	30	23	23	22
	<i>medicīna, pedagogija, zinātne/ medicine, pedagogy, science</i>				11	11	8	33	20	11	24	11	17	16
	<i>skolēni, studenti/ studying</i>						14	20					20	17
	<i>mājsaimnieces/ housewife</i>			20			11	15	33	27	19	67	26	25
	<i>pensionāri/ pensioned</i>			33	13	22	21				20	28	27	25
	<i>bezdarbnieki/ unemployed</i>	8	27	31	23	44	28	41	45	44	34	57	42	34
TAUTĪBA/ NATIONALITY	<i>latviešu/ Latvian</i>	12	17	19	23	15	17	18	23	21	27	24	22	20
	<i>krievu/ Russian</i>	13	19	26	21	31	21	28	17	28	31	25	26	24
	<i>cita/ other</i>	5	23	19	5	27	17	18	37	17	17	43	27	22
GADS/ YEAR	2000	13	20	28	28	16	21	19	22	30	33	29	27	24
	2002	12	18	21	20	22	18	21	23	24	27	27	24	21

Tabula 22.A. Asinsspiediena kontrole dzimuma un vecuma grupās (%).
Table 22.A. Recency of last blood pressure measurement by sex and age (%).

		<i>Vīrieši/Males</i>					<i>Sievietes/Females</i>					<i>Kopā/ Total</i>		
		<i>Vecuma grupas/ Age groups</i>					<i>Kopā/ Total</i>	<i>Vecuma grupas/ Age groups</i>					<i>Kopā/ Total</i>	
		<i>15-24</i>	<i>25-34</i>	<i>35-44</i>	<i>45-54</i>	<i>55-64</i>		<i>15-24</i>	<i>25-34</i>	<i>35-44</i>	<i>45-54</i>	<i>55-64</i>		
<i>Kad Jums ir mērīts asinsspiediens pēdējo reizi?/ When have your blood pressure been measured last time?</i>	<i>pēdējā gada laikā/ during the last year</i>	56.5	49.2	58.3	61.8	63.6	57.5	60.6	68.9	75.0	77.2	78.2	71.9	65.6
	<i>pirms 1-5 gadiem/ before 1-5 years</i>	30.0	33.0	23.5	22.2	21.4	26.5	27.0	23.6	19.1	15.8	12.2	19.6	22.6
	<i>vairāk kā pirms 5 gadiem/ more than 5 years</i>	4.3	11.4	14.4	13.9	13.0	11.1	4.0	4.4	4.5	5.6	6.6	5.0	7.7
	<i>nekad/ never</i>	9.2	6.5	3.7	2.1	1.9	5.0	8.4	3.1	1.4	1.4	3.1	3.5	4.2
Kopā/ Total	(%)	100.0	100.0	100.0	100.0	100.0	100.0	100.0	100.0	100.0	100.0	100.0	100.0	100.0
	(N)	207	185	187	144	154	877	226	225	220	215	229	1115	1992
<i>Iztrūkst/ Missing</i>	<i>(N)</i>	2	3	3		3	11	5		7	3	11	26	37

Tabula 22.B. Respondentu īpatsvars, kuriem ir mērīts asinsspiediens pēdējo piecu gadu laikā (%).
Table 22.B. Percent of persons, with blood pressure measured during the last five years, in background variables.

		<i>Vīrieši/Males</i>					<i>Sievietes/Females</i>					<i>Kopā/ Total</i>		
		<i>Vecuma grupas/ Age groups</i>					<i>Kopā/ Total</i>	<i>Vecuma grupas/ Age groups</i>					<i>Kopā/ Total</i>	
		<i>15-24</i>	<i>25-34</i>	<i>35-44</i>	<i>45-54</i>	<i>55-64</i>		<i>15-24</i>	<i>25-34</i>	<i>35-44</i>	<i>45-54</i>	<i>55-64</i>		
ĢIMENES STĀVOKLIS/ MARITAL STATUS	<i>precējušies/ married</i>	100	85	82	87	87	85	85	94	93	94	90	93	89
	<i>civillaulībā/ cohabiting</i>	89	78	84	80	67	80	72	91	100	93	100	90	85
	<i>neprecējušies/ single</i>	87	84	63	80	50	84	89	88	93	78	86	89	86
	<i>šķīrušies/ separated or divorced</i>	100	67	89	74	85	80	100	93	93	94	88	92	89
	<i>atraitņi/ widowed</i>					100	100			100	88	95	94	95
IZGLĪTĪBAS ILGUMS/ SCHOOL YEARS	<i>0-9 gadi/ years</i>	83	75	64	86	77	79	81	73	100	95	86	86	82
	<i>10-12 gadi/ years</i>	86	85	82	80	87	83	87	94	95	94	93	93	88
	<i>13 un vairāk/ 13 and more</i>	93	80	85	89	96	88	93	93	92	93	92	93	91
IZGLĪTĪBAS LĪMENIS/ DEGREE OF EDUCATION	<i>pamatizglītība/ primary</i>	83	79	80	80	77	81	84	96	100	88	87	87	84
	<i>vispārējā vidējā/ secondary</i>	100	74	82	84	91	86	88	91	98	93	92	92	89
	<i>vidējā speciālā/ vocational</i>	87	85	79	80	84	82	97	90	91	92	93	92	88
	<i>augstākā/ university</i>	90	86	86	100	96	91	89	94	95	96	89	93	92
DZĪVES VIETA/ URBANISATION	<i>Rīga/ Riga</i>	83	80	81	88	89	84	81	87	90	93	90	88	87
	<i>pilsētas/ cities</i>	89	87	81	91	86	87	87	97	97	93	89	93	90
	<i>mazās pilsētas/ towns</i>	90	78	85	76	82	83	91	89	96	93	96	93	88
	<i>lauku teritorijas/ rural areas</i>	85	83	81	83	82	83	91	96	95	94	88	93	88
NODARBOŠANĀS/ OCCUPATION	<i>lauksaimniecība, mežsaimniecība/ farming, forestry</i>	88	89	78	81	86	84	100	90	86	86	60	84	84
	<i>rūpniecība, celtniecība, transports/ industrial, construction</i>	93	81	83	84	94	85	100	88	94	92	90	91	87
	<i>darbs birojā/ office, service</i>	90	82	85	94	82	86	86	88	93	95	100	92	90
	<i>medicīna, pedagogija, zinātne/ medicine, pedagogy, science</i>		75	89	78	100	80	100	100	98	100	100	99	96
	<i>skolēni, studenti/ studying</i>	87	100				87	88	83				88	87
	<i>mājsaimnieces/ housewife</i>		100	100	100		89	95	100	97	86	100	96	95
	<i>pensionāri/ pensioned</i>		100	100	100	83	86		100	100	80	88	88	87
	<i>bezdarbnieki/ unemployed</i>	75	68	72	74	78	73	75	95	89	90	100	89	80
TAUTĪBA/ NATIONALITY	<i>latviešu/ Latvian</i>	88	86	80	83	81	84	92	97	98	94	91	94	90
	<i>krievu/ Russian</i>	85	78	87	84	90	84	80	83	88	92	92	87	86
	<i>cita/ other</i>	83	64	83	86	88	83	76	89	94	90	86	88	85
GADS/ YEAR	1998	83	88	83	82	86	85	88	91	86	91	87	88	87
	2000	86	79	82	84	80	82	89	90	89	91	89	90	86
	2002	86	82	82	84	85	84	88	92	94	93	90	91	88

Tabula 23.A. Holesterīna līmeņa kontrole dzimuma un vecuma grupās (%).
Table 23.A. Recency of blood cholesterol test by sex and age (%).

		<i>Vīrieši/Males</i>					<i>Sievietes/Females</i>					Kopā/ Total		
		<i>Vecuma grupas/ Age groups</i>					Kopā/ Total	<i>Vecuma grupas/ Age groups</i>					Kopā/ Total	
		<i>15-24</i>	<i>25-34</i>	<i>35-44</i>	<i>45-54</i>	<i>55-64</i>		<i>15-24</i>	<i>25-34</i>	<i>35-44</i>	<i>45-54</i>			<i>55-64</i>
<i>Kad Jums pēdējo reizi ir mērīts holesterīna līmenis asinīs?/ When have your blood cholesterol been measured last time?</i>	<i>pēdējā gada laikā/ during the last year</i>	6.8	13.4	12.3	14.6	21.6	13.2	12.3	16.4	17.3	23.1	30.1	19.9	17.0
	<i>pirms 1-5 gadiem/ before 1-5 years</i>	13.5	16.6	11.2	12.5	11.1	13.1	10.6	14.2	12.0	11.6	16.1	12.9	13.0
	<i>vairāk kā pirms 5 gadiem/ more than 5 years</i>	3.4	4.3	3.2	4.9	4.6	4.0	1.8	4.9	1.8	6.5	3.4	3.6	3.8
	<i>nekad/ never</i>	42.0	38.0	43.3	47.9	41.8	42.4	45.4	44.4	48.4	45.4	36.9	44.0	43.3
	<i>nezinu/ I don't know</i>	34.3	27.8	29.9	20.1	20.9	27.3	30.0	20.0	20.4	13.4	13.6	19.5	22.9
Kopā/ Total	(%)	100.0	100.0	100.0	100.0	100.0	100.0	100.0	100.0	100.0	100.0	100.0	100.0	100.0
	(N)	207	187	187	144	153	878	227	225	225	216	236	1129	2007
<i>Iztrūkst/ Missing</i>	<i>(N)</i>	2	1	3		4	10	4		2	2	4	12	22

Tabula 23.B. Respondentu īpatsvars, kuriem ir mērīts holesterīna līmenis asinīs pēdējo piecu gadu laikā (%).
Table 23.B. Percent of persons, having blood cholesterol measured during the last five years, in background variables.

		<i>Vīrieši/Males</i>					<i>Sievietes/Females</i>					Kopā/ Total		
		<i>Vecuma grupas/ Age groups</i>					Kopā/ Total	<i>Vecuma grupas/ Age groups</i>					Kopā/ Total	
		<i>15-24</i>	<i>25-34</i>	<i>35-44</i>	<i>45-54</i>	<i>55-64</i>		<i>15-24</i>	<i>25-34</i>	<i>35-44</i>	<i>45-54</i>			<i>55-64</i>
ĢIMENES STĀVOKLIS/ MARITAL STATUS	<i>precējusies/ married</i>	38	27	23	30	34	29	35	32	28	35	51	37	33
	<i>civillaulībā/ cohabiting</i>	40	28	20	25	17	26	28	30	17	44	40	31	29
	<i>neprecējusies/ single</i>	19	37	31			22	22	35	50	44	29	26	24
	<i>šķīrušies/ separated or divorced</i>	100	22	21	21	38	26		21	34	28	43	32	30
	<i>atraitņi/ widowed</i>					29	29			10	38	40	35	35
IZGLĪTĪBAS ILGUMS/ SCHOOL YEARS	<i>0-9 gadi/ years</i>	15	40	9	21	25	22	8	36	25	37	44	29	25
	<i>10-12 gadu/ years</i>	24	29	24	24	29	26	22	33	25	31	51	32	29
	<i>13 un vairāk/ 13 and more</i>	22	29	25	30	49	30	34	29	34	40	46	36	34
IZGLĪTĪBAS LĪMENIS/ DEGREE OF EDUCATION	<i>pamatizglītība/ primary</i>	16	32	30	27	22	22	16	35	55	32	45	29	25
	<i>vispārējā vidējā/ secondary</i>	20	22	22	29	29	24	24	33	22	27	46	30	28
	<i>vidējā speciālā/ vocational</i>	31	31	21	24	47	28	25	32	25	35	49	34	32
DZĪVES VIETA/ URBANISATION	<i>augstākā/ university</i>	24	31	28	38	48	33	42	28	38	42	42	37	36
	<i>Rīga/ Riga</i>	25	35	31	28	45	33	21	30	27	41	57	36	35
	<i>pilsētas/ cities</i>	19	29	11	48	34	27	28	33	25	32	41	32	30
	<i>mazās pilsētas/ towns</i>	19	29	26	24	18	23	23	43	38	33	42	36	30
NODARBOŠANĀS/ OCCUPATION	<i>lauksaimniecība, mežsaimniecība/ farming, forestry</i>	19	27	22	19	29	23	22	23	28	31	41	29	26
	<i>rūpniecība, celtniecība, transports/ industrial, construction</i>	31	24	19	14	36	23	50	30	38	43	40	38	26
	<i>darbs birojā/ office, service</i>	32	33	22	39	26	31	67	25	18	39	45	33	31
	<i>medicīna, pedagogija, zinātne/ medicine, pedagogy, science</i>	15	27	23	29	27	24	22	33	22	38	45	31	29
	<i>skolēni, studenti/ studying</i>			50	33	33	32	33	20	47	36	63	40	38
	<i>mājsaimnieces/ housewife</i>	18					17	23	17				23	20
	<i>pensionāri/ pensioned</i>			40	50	100	44	21	43	30	24	67	33	34
TAUTĪBA/ NATIONALITY	<i>bezdarbnieki/ unemployed</i>			50	75	22	38			67	20	44	44	42
	<i>latviešu/ Latvian</i>	17	27	19	7	39	21	13	24	17	33	43	25	23
	<i>krievu/ Russian</i>	19	30	24	23	29	25	26	36	34	37	51	37	31
GADS/ YEAR	<i>cita/ other</i>	19	25	21	33	34	26	18	22	22	30	42	27	27
	2000	32	54	25	29	41	34	18	16	28	34	33	28	31
	2002	20	16	19	25	33	22	20	26	23	35	44	30	27
		20	30	24	27	33	26	23	31	29	35	46	33	30

Tabula 24.A. Holesterīna līmenis asinīs dzimuma un vecuma grupās (%).
Table 24.A. Blood cholesterol level by sex and age (%).

		<i>Vīrieši/Males</i>					<i>Kopā/ Total</i>	<i>Sievietes/Females</i>					<i>Kopā/ Total</i>		
		<i>Vecuma grupas/ Age groups</i>						<i>Kopā/ Total</i>	<i>Vecuma grupas/ Age groups</i>					<i>Kopā/ Total</i>	
		<i>15-24</i>	<i>25-34</i>	<i>35-44</i>	<i>45-54</i>	<i>55-64</i>			<i>15-24</i>	<i>25-34</i>	<i>35-44</i>	<i>45-54</i>			<i>55-64</i>
<i>Vai holesterīna daudzums asinīs bija paaugstināts?/ Was the cholesterol level elevated?</i>	<i>nē/ no</i>	68.8	62.5	70.0	60.9	57.9	63.8	70.9	78.8	65.7	61.8	45.2	62.3	62.9	
	<i>jā/ yes</i>	2.1	9.4	16.0	6.5	26.3	12.5	3.6	6.3	18.6	28.1	40.0	22.2	18.4	
	<i>nezīnu/ I don't know</i>	29.2	28.1	14.0	32.6	15.8	23.8	25.5	15.0	15.7	10.1	14.8	15.4	18.7	
Kopā/ Total	(%)	100.0	100.0	100.0	100.0	100.0	100.0	100.0	100.0	100.0	100.0	100.0	100.0	100.0	
	(N)	48	64	50	46	57	265	55	80	70	89	115	409	674	
<i>Iztrūkst/ Missing</i>	<i>(N)</i>	1					1	1				2	3	4	

Tabula 24.B. Respondentu īpatsvars, kuriem nav konstatēts paaugstināts holesterīna līmenis asinīs (%).
Table 24.B. Percent of persons, having not elevated cholesterol level in the blood, in background variables.

		<i>Vīrieši/Males</i>					<i>Kopā/ Total</i>	<i>Sievietes/Females</i>					<i>Kopā/ Total</i>		
		<i>Vecuma grupas/ Age groups</i>						<i>Kopā/ Total</i>	<i>Vecuma grupas/ Age groups</i>					<i>Kopā/ Total</i>	
		<i>15-24</i>	<i>25-34</i>	<i>35-44</i>	<i>45-54</i>	<i>55-64</i>			<i>15-24</i>	<i>25-34</i>	<i>35-44</i>	<i>45-54</i>			<i>55-64</i>
<i>ĢIMENES STĀVOKLIS/ MARITAL STATUS</i>	<i>precējušies/ married</i>	75	58	75	65	60	65	63	84	71	61	45	63	64	
	<i>civillautībā/ cohabiting</i>	20	61	60	43	100	53	83	80	50	75	25	71	62	
	<i>neprecējušies/ single</i>	74	70	83			72	71	57	57	100	50	68	70	
	<i>šķīrušies/ separated or divorced</i>	100	50	33	60	80	58		86	59	47	45	54	55	
	<i>atraitņi/ widowed</i>									50	57	53	54	50	
<i>IZGLĪTĪBAS ILGUMS/ SCHOOL YEARS</i>	<i>0-9 gadi/ years</i>	64	88	100	67	61	68	60	100	33	43	29	42	55	
	<i>10-12 gadi/ years</i>	74	55	69	68	50	64	68	68	63	69	49	62	63	
	<i>13 un vairāk/ 13 and more</i>	64	67	73	53	60	63	78	85	72	60	51	68	66	
<i>IZGLĪTĪBAS LĪMENIS/ DEGREE OF EDUCATION</i>	<i>pamatizglītība/ primary</i>	68	77	83	80	56	70	61	63	33	90	24	49	60	
	<i>vispārējā vidējā/ secondary</i>	67	50	55	70	60	60	85	83	73	79	48	70	66	
	<i>vidējā speciālā/ vocational</i>	56	52	74	50	47	55	50	76	68	57	53	62	59	
	<i>augstākā/ university</i>	100	83	69	50	71	74	80	85	68	45	50	65	68	
<i>DZĪVES VIETA/ URBANISATION</i>	<i>Rīga/ Riga</i>	83	82	81	33	65	69	92	86	63	58	43	62	65	
	<i>pilsētas/ cities</i>	71	30	25	54	45	47	58	85	80	69	37	63	57	
	<i>mazās pilsētas/ towns</i>	73	50	55	78	50	61	73	77	67	75	48	67	65	
	<i>lauku teritorijas/ rural areas</i>	56	65	79	100	59	69	65	70	61	54	52	59	63	
<i>NODARBOŠANĀS/ OCCUPATION</i>	<i>lauksaimniecība, mežsaimniecība/ farming, forestry</i>	100	57	86	67	57	73	100	50	67	50		50	66	
	<i>rūpniecība, celtniecība, transports/ industrial, construction</i>	42	48	71	63	70	58	100	80	67	44	40	58	58	
	<i>darbs birojā/ office, service</i>	100	76	75	57		69	80	83	70	58	40	69	69	
	<i>medicīna, pedagogija, zinātne/ medicine, pedagogy, science</i>			100	100	75		89	100	71	82	61	54	69	71
	<i>skolēni, studenti/ studying</i>			79				79	63	50				62	69
	<i>mājsaimnieces/ housewife</i>			100				40	75	89	36	50	50	67	64
	<i>pensionāri/ pensioned</i>			50	50	100	57	58			50	100	47	48	51
	<i>bezdarbnieki/ unemployed</i>			67	67	50	71	59	100	57	40	87	25	67	63
<i>TAUTĪBA/ NATIONALITY</i>	<i>latviešu/ Latvian</i>	65	67	68	57	54	63	75	75	72	72	51	68	66	
	<i>krievu/ Russian</i>	70	60	67	58	60	62	67	84	47	50	39	54	57	
	<i>cita/ other</i>	86	50	80	83	64	71	33	100	60	54	27	50	62	
<i>GADS/ YEAR</i>	2000	71	67	57	49	49	58	71	70	64	59	54	62	60	
	2002	69	63	70	61	58	64	71	79	66	62	45	62	63	

Tabula 25.A. Respondentu atbildes par diētas rekomendācijām paaugstināta holesterīna līmeņa gadījumā (%).

Table 25.A. Percent of persons getting any recommendation of diet thereby elevated cholesterol level in the blood by sex and age.

		<i>Vīrieši/Males</i>					<i>Sievietes/Females</i>					Kopā/ Total		
		<i>Vecuma grupas/ Age groups</i>					Kopā/ Total	<i>Vecuma grupas/ Age groups</i>					Kopā/ Total	
		<i>15-24</i>	<i>25-34</i>	<i>35-44</i>	<i>45-54</i>	<i>55-64</i>		<i>15-24</i>	<i>25-34</i>	<i>35-44</i>	<i>45-54</i>	<i>55-64</i>		
<i>Vai ir saņemtas diētas rekomendācijas?/ Have got recommendation of diet?</i>	<i>jā/ yes</i>		10.0	17.9		27.5	12.1	2.2	10.2	15.9	32.0	33.3	21.8	18.1
	<i>nē/ no</i>	100.0	90.0	82.1	100.0	72.5	87.9	97.8	89.8	84.1	68.0	66.7	78.2	81.9
Kopā/ Total	(%)	100.0	100.0	100.0	100.0	100.0	100.0	100.0	100.0	100.0	100.0	100.0	100.0	100.0
	(N)	38	50	39	36	51	214	46	59	63	75	105	348	562
<i>Iztrūkst/ Missing</i>	<i>(N)</i>	11	14	11	10	6	52	10	21	7	14	12	64	116

Tabula 25.B. Respondentu īpatsvars, kuri ir saņēmuši diētas rekomendācijas sakarā ar paaugstinātu holesterīna līmeni asinīs (%).

Table 25.B. Percent of persons getting any recommendation of diet thereby elevated cholesterol level.

		<i>Vīrieši/Males</i>					<i>Sievietes/Females</i>					Kopā/ Total				
		<i>Vecuma grupas/ Age groups</i>					Kopā/ Total	<i>Vecuma grupas/ Age groups</i>					Kopā/ Total			
		<i>15-24</i>	<i>25-34</i>	<i>35-44</i>	<i>45-54</i>	<i>55-64</i>		<i>15-24</i>	<i>25-34</i>	<i>35-44</i>	<i>45-54</i>	<i>55-64</i>				
<i>ĢIMENES STĀVOKLIS/ MARITAL STATUS</i>	<i>precējusies/ married</i>			10	20		28	16		6	13	32	36	23	20	
	<i>civillaulībā/ cohabiting</i>			7	20			7		17	50	38	50	27	18	
	<i>neprecējusies/ single</i>			14	20			6	3	20	33			9	7	
	<i>šķīrušies/ separated or divorced</i>						25	7			13	50	33	28	23	
	<i>atraitņi/ widowed</i>											14	19	17	15	
<i>IZGLĪTĪBAS ILGUMS/ SCHOOL YEARS</i>	<i>0-9 gadi/ years</i>						36	15		25		33	48	35	26	
	<i>10-12 gadi/ years</i>			10	11		23	8		15	14	24	24	17	13	
	<i>13 un vairāk/ 13 and more</i>			17	33		25	16	5	4	19	38	33	23	21	
<i>IZGLĪTĪBAS LĪMENIS/ DEGREE OF EDUCATION</i>	<i>pamatizglītība/ primary</i>			10	17		38	12		20	20	25	46	26	19	
	<i>vispārējā vidējā/ secondary</i>			29	22			11		18			30	13	12	
	<i>vidējā speciālā/ vocational</i>			4	7		27	8		9	16	36	26	21	16	
	<i>augstākā/ university</i>			13	38		36	22	8	5	22	48	37	26	25	
<i>DZĪVES VIETA/ URBANISATION</i>	<i>Rīga/ Riga</i>			14	17		29	15	10	11	20	50	43	32	26	
	<i>pilsētas/ cities</i>						33	10				33	26	16	14	
	<i>mazās pilsētas/ towns</i>						20	7		20	19	29	18	18	14	
	<i>lauku teritorijas/ rural areas</i>			19	14		27	14		6	17	13	33	16	15	
<i>NODARBOŠANĀS/ OCCUPATION</i>	<i>lauksaimniecība, mežsaimniecība/ farming, forestry</i>			17			14	8			33	25	50	25	13	
	<i>rūpniecība, celtniecība, transports/ industrial, construction</i>			21	10		25	11				57	75	35	16	
	<i>darbs birojā/ office, service</i>					20		9	11	11	19	29	33	20	17	
	<i>medicīna, pedagogija, zinātne/ medicine, pedagogy, science</i>										20	29	27	22	20	
	<i>mājsaimnieces/ housewife</i>				100			50		14	11	40	50	18	21	
	<i>pensionāri/ pensioned</i>					40		29					32	31	29	
	<i>bezdarbnieki/ unemployed</i>						40	9		20		31	25	21	15	
<i>TAUTĪBA/ NATIONALITY</i>	<i>latviešu/ Latvian</i>			12	18		32	12	3	16	5	18	23	14	14	
	<i>krievu/ Russian</i>				6		21	7			40	48	48	33	22	
	<i>cita/ other</i>			17	33		30	21			40	45	45	35	28	
GADS/ YEAR	1998				5	10	2	20	30	14	6	6	8	24	15	15
	2000					8	12	29	38	19	5	11	11	23	20	20
	2002						10	18	27	12	2	10	16	32	22	18

Tabula 26.A. Respondentu atbildes par iztrūkstošajiem zobiem (%).
Table 26.A. Percent of persons with missing teeth by sex and age.

		Vīrieši/Males					Kopā/ Total	Sievietes/Females					Kopā/ Total		
		Vecuma grupas/ Age groups						Kopā/ Total	Vecuma grupas/ Age groups					Kopā/ Total	
		15-24	25-34	35-44	45-54	55-64			15-24	25-34	35-44	45-54			55-64
<i>Cik daudz pastāvīgo zobu trūkst?/ How many of your permanent teeth do you lack?</i>	<i>man ir visi zobi/ I have all my teeth</i>	54.1	17.1	4.3	2.8	1.9	18.1	54.1	27.2	5.8	1.8	1.3	18.1	18.1	
	<i>trūkst 1-5 zobi/ I lack 1-5 teeth</i>	42.6	68.4	52.7	38.9	23.7	46.3	44.6	57.6	60.7	30.9	18.3	42.2	44.0	
	<i>trūkst 6-10 zobi/ I lack 6-10 teeth</i>	2.9	12.8	28.7	24.3	28.8	18.6	.9	10.3	21.0	31.8	29.2	18.6	18.6	
	<i>trūkst vairāk kā 10 zobu/ I lack more than 10 teeth</i>	.5	1.6	14.4	29.9	34.6	14.5	.4	4.9	12.1	33.6	41.7	18.7	16.8	
	<i>nav savu zobu/ I don't have my own permanent teeth</i>				4.2	10.9	2.6			.4	1.8	9.6	2.5	2.5	
Kopā/ Total	(%)	100.0	100.0	100.0	100.0	100.0	100.0	100.0	100.0	100.0	100.0	100.0	100.0	100.0	
	(N)	209	187	188	144	156	884	231	224	224	217	240	1136	2020	
Iztrūkst/ Missing	(N)		1	2		1	4		1	3	1		5	9	

Tabula 26.B. Respondentu īpatsvars, kuriem netrūkst neviens pastāvīgais zobs (%).
Table 26.B. Percent of persons with no missing teeth in background variables.

		Vīrieši/Males					Kopā/ Total	Sievietes/Females					Kopā/ Total		
		Vecuma grupas/ Age groups						Kopā/ Total	Vecuma grupas/ Age groups					Kopā/ Total	
		15-24	25-34	35-44	45-54	55-64			15-24	25-34	35-44	45-54			55-64
ĢIMENES STĀVOKLIS/ MARITAL STATUS	<i>precējušies/ married</i>	25	13	3	3	1	5	43	24	6	2	2	9	7	
	<i>civillaulībā/ cohabiting</i>	50	17	4			13	33	23	8			17	15	
	<i>neprecējušies/ single</i>	56	26	13		17	45	57	41				47	46	
	<i>šķīrušies/ separated or divorced</i>				5	5	3	33	31	9	2	2	9	8	
	<i>atraīņi/ widowed</i>					14	14				6		1	3	
IZGLĪTĪBAS ILGUMS/ SCHOOL YEARS	<i>0-9 gadu/ years</i>	52	30		7		24	55					20	22	
	<i>10-12 gadu/ years</i>	53	14	2		2	15	56	20	4	3	1	17	16	
	<i>13 un vairāk/ 13 and more</i>	58	18	12	4	4	21	52	35	8	1	2	19	19	
IZGLĪTĪBAS LĪMENIS/ DEGREE OF EDUCATION	<i>pamatizglītība/ primary</i>	51	24				26	55	23				29	27	
	<i>vispārējā vidējā/ secondary</i>	58	19	2		3	13	51	21	2	4		15	14	
	<i>vidējā speciālā/ vocational</i>	63	13	3	5	6	13	48	17	6	3	2	10	11	
	<i>augstākā/ university</i>	55	20	14	5		19	58	41	9		2	22	21	
DZĪVES VIETA/ URBANISATION	<i>Rīga/ Riga</i>	54	16	8	3	2	17	63	33	5	4	3	20	19	
	<i>pilsētas/ cities</i>	54	10	7	13		19	50	33	8			18	18	
	<i>mazās pilsētas/ towns</i>	56	18			7	19	63	31	10	3	2	22	21	
	<i>lauku teritorijas/ rural areas</i>	53	21	3			18	44	18	2			13	16	
NODARBOŠANĀS/ OCCUPATION	<i>lauksaimniecība, mežsaimniecība/ farming, forestry</i>	31	14	3	5		10		10			20	6	9	
	<i>rūpniecība, celtniecība, transports/ industrial, construction</i>	39	19	3	4	3	12	67	19			9	8	11	
	<i>darbs birojā/ office, service</i>	45	14	7			14	39	29	5		4	15	14	
	<i>medicīna, pedagogija, zinātne/ medicine, pedagogy, science</i>	100		11			8	33	37	13	7		15	14	
	<i>skolēni, studenti/ studying</i>	66		100			64	69	50				68	66	
	<i>mājsaimnieces/ housewife</i>		60				33	15	21	3			10	12	
	<i>pensionāri/ pensioned</i>		25			3	3							1	
	<i>bezdarbnieki/ unemployed</i>	17	19		4		7	12	29	6	3		11	9	
TAUTĪBA/ NATIONALITY	<i>latviešu/ Latvian</i>	51	16	4	1	3	18	51	26	6	2	1	19	18	
	<i>krievu/ Russian</i>	57	17	5	4		18	59	30	4	3	3	18	18	
	<i>cita/ other</i>	68	23	3	5	4	16	65	26	11			15	16	
GADS/ YEAR	1998	43	12	5	7	1	14	50	17	4	3	2	15	15	
	2000	57	15	2	3	1	16	51	17	6	2	1	14	15	
	2002	54	17	4	3	2	18	54	27	6	2	1	18	18	

Tabula 27.A. Respondentu īpatsvars, kuri apmeklējuši zobārstu pēdējā gada laikā (%).
Table 27.A. Percent of persons visiting dentist during the last year by sex and age.

		<i>Vīrieši/Males</i>					Kopā/ Total	<i>Sievietes/Females</i>					Kopā/ Total		
		<i>Vecuma grupas/ Age groups</i>						Kopā/ Total	<i>Vecuma grupas/ Age groups</i>					Kopā/ Total	
		15-24	25-34	35-44	45-54	55-64			15-24	25-34	35-44	45-54			55-64
<i>Cik reizi Jūs esat apmeklējis (-usi) zobārstu pēdējā gada laikā?/ How many times have you visited a dentist within the last year?</i>	<i>ne reizi/ not at all</i>	45.4	44.1	47.3	59.3	57.2	49.8	25.5	26.8	28.7	36.7	40.1	31.6	39.5	
	<i>vienu reizi/ one</i>	20.0	28.7	27.1	20.7	19.7	23.5	26.0	26.8	27.8	22.3	19.8	24.5	24.1	
	<i>divas reizes/ two</i>	15.6	14.4	13.3	10.7	8.6	12.8	21.6	17.9	14.3	14.9	13.8	16.5	14.9	
	<i>trīs reizes/ three</i>	8.8	3.7	3.7	4.3	7.9	5.7	11.3	8.0	12.1	6.5	8.2	9.2	7.7	
	<i>četras reizes/ four</i>	2.0	3.7	1.6	1.4	.7	1.9	4.3	5.4	6.3	7.4	3.4	5.3	3.9	
	<i>piecas reizes/ five</i>	2.0	2.7	2.7	.7	3.3	2.3	3.9	4.0	3.6	3.3	5.2	4.0	3.3	
	<i>sešas vai vairāk/ six or more</i>	6.3	2.7	4.3	2.9	2.6	3.9	7.4	11.2	7.2	8.8	9.5	8.8	6.7	
Kopā/ Total	(%)	100.0	100.0	100.0	100.0	100.0	100.0	100.0	100.0	100.0	100.0	100.0	100.0	100.0	
	(N)	205	188	188	140	152	873	231	224	223	215	232	1125	1998	
<i>Iztrūkst/ Missing</i>	(N)	4		2	4	5	15	1	4	3	8	16	31		

Tabula 27.B. Respondentu īpatsvars, kuri ir bijuši pie zobārsta pēdējā gada laikā (%).
Table 27.B. Percent of persons visiting the dentist during the last year in background variables.

		<i>Vīrieši/Males</i>					Kopā/ Total	<i>Sievietes/Females</i>					Kopā/ Total		
		<i>Vecuma grupas/ Age groups</i>						Kopā/ Total	<i>Vecuma grupas/ Age groups</i>					Kopā/ Total	
		15-24	25-34	35-44	45-54	55-64			15-24	25-34	35-44	45-54			55-64
ĢIMENES STĀVOKLIS/ MARITAL STATUS	<i>precējušies/ married</i>	25	55	55	40	45	48	67	78	71	62	60	68	59	
	<i>civillaulībā/ cohabiting</i>	20	52	44	40	40	44	44	60	83	56	67	60	52	
	<i>neprecējušies/ single</i>	57	59	50	100	17	57	80	82	64	67	71	78	67	
	<i>šķīrušies/ separated or divorced</i>	100	67	58	28	38	47	33	62	70	65	61	64	60	
	<i>atraitņi/ widowed</i>					43	43			70	69	55	61	59	
IZGLĪTĪBAS ILGUMS/ SCHOOL YEARS	<i>0-9 gadu/ years</i>	61	30	36	36	37	45	76	45	75	45	57	62	53	
	<i>10-12 gadu/ years</i>	55	54	52	34	39	48	69	63	59	56	45	59	54	
	<i>13 un vairāk/ 13 and more</i>	47	68	65	56	56	58	79	83	82	73	76	79	72	
IZGLĪTĪBAS LĪMENIS/ DEGREE OF EDUCATION	<i>pamatizglītība/ primary</i>	59	45	35	21	37	46	75	55	45	56	51	63	54	
	<i>vispārējā vidējā/ secondary</i>	56	56	58	38	42	51	73	67	67	47	43	58	55	
	<i>vidējā speciālā/ vocational</i>	44	56	50	47	44	50	76	65	69	68	64	67	60	
	<i>augstākā/ university</i>	52	69	62	57	56	60	78	88	83	75	82	82	74	
DZĪVES VIETA/ URBANISATION	<i>Rīga/ Riga</i>	55	61	56	50	52	55	75	79	72	66	68	72	65	
	<i>pilsētas/ cities</i>	61	45	61	36	38	49	70	61	78	69	54	66	59	
	<i>mazās pilsētas/ towns</i>	56	53	50	38	35	48	81	76	77	67	60	72	62	
	<i>lauku teritorijas/ rural areas</i>	50	58	49	38	41	48	72	72	63	55	55	64	57	
NODARBOŠANĀS/ OCCUPATION	<i>lauksaimniecība, mežsaimniecība/ farming, forestry</i>	38	66	28	57	54	48	50	78	25	43	60	52	49	
	<i>rūpniecība, celtniecība, transports/ industrial, construction</i>	42	53	56	43	48	49	67	75	71	70	64	70	54	
	<i>darbs birojā/ office, service</i>	55	66	66	24	45	58	64	75	84	68	74	74	69	
	<i>medicīna, pedagogija, zinātne/ medicine, pedagogy, science</i>	100	75	100	56	50	76	67	77	76	71	89	76	76	
	<i>skolēni, studenti/ studying</i>	63	33	100			63	81	83				81	73	
	<i>mājsaimnieces/ housewife</i>		40	50			38	60	73	64	48	100	64	62	
	<i>pensionāri/ pensioned</i>		50	50	50	44	45		100	33	40	56	55	51	
	<i>bezdarbnieki/ unemployed</i>	18	38	44	26	21	32	59	52	33	50	14	46	38	
TAUTĪBA/ NATIONALITY	<i>latviešu/ Latvian</i>	57	59	54	43	38	52	78	77	75	65	64	72	63	
	<i>krievu/ Russian</i>	52	55	55	41	49	51	67	65	68	59	49	61	57	
	<i>cita/ other</i>	47	31	44	32	44	41	76	74	61	65	66	68	54	
GADS/ YEAR	1998		65	59	47	44	51	54	82	79	74	64	57	71	
	2000		62	56	51	47	45	53	81	79	70	62	55	69	
	2002		55	56	53	41	43	50	74	73	71	63	60	68	

Tabula 28.A. Respondentu atbildes par zobu tīrīšanas biežumu dzimuma un vecuma grupās (%).
Table 28.A. Brushing teeth by sex and age (%).

		<i>Vīrieši/Males</i>					<i>Kopā/ Total</i>	<i>Sievietes/Females</i>					<i>Kopā/ Total</i>		
		<i>Vecuma grupas/ Age groups</i>						<i>Kopā/ Total</i>	<i>Vecuma grupas/ Age groups</i>					<i>Kopā/ Total</i>	
		<i>15-24</i>	<i>25-34</i>	<i>35-44</i>	<i>45-54</i>	<i>55-64</i>			<i>15-24</i>	<i>25-34</i>	<i>35-44</i>	<i>45-54</i>			<i>55-64</i>
<i>Cik bieži Jūs tīrāt zobus?/ How many times do you brush your teeth?</i>	<i>biežāk kā 1 reizi dienā/ more often than 1 time per day</i>	41.3	33.7	28.0	18.3	18.1	29.1	66.2	51.3	49.3	44.0	37.9	49.8	40.7	
	<i>vienu reizi dienā/ one time per day</i>	40.9	48.1	41.3	43.0	51.0	44.6	32.0	44.2	43.1	45.4	47.2	42.4	43.3	
	<i>retāk kā 1 reizi dienā/ more rarely than 1 time per day</i>	14.4	13.9	21.7	24.6	14.8	17.6	1.7	4.5	6.2	6.9	9.4	5.7	10.9	
	<i>nekad/ never</i>	3.4	4.3	9.0	14.1	16.1	8.7			1.3	3.7	5.5	2.1	5.0	
Kopā/ Total	(%)	100.0	100.0	100.0	100.0	100.0	100.0	100.0	100.0	100.0	100.0	100.0	100.0	100.0	
	(N)	208	187	189	142	155	881	231	224	225	218	235	1133	2014	
Iztrūkst/ Missing	(N)	1	1	1	2	2	7	1	2			5	8	15	

Tabula 28.B. Respondentu īpatsvars, kuri tīra zobus biežāk kā reizi dienā (%).
Table 28.B. Percent of persons brushing their teeth more than once a day in background variables.

		<i>Vīrieši/Males</i>					<i>Kopā/ Total</i>	<i>Sievietes/Females</i>					<i>Kopā/ Total</i>		
		<i>Vecuma grupas/ Age groups</i>						<i>Kopā/ Total</i>	<i>Vecuma grupas/ Age groups</i>					<i>Kopā/ Total</i>	
		<i>15-24</i>	<i>25-34</i>	<i>35-44</i>	<i>45-54</i>	<i>55-64</i>			<i>15-24</i>	<i>25-34</i>	<i>35-44</i>	<i>45-54</i>			<i>55-64</i>
ĢIMENES STĀVOKLIS/ MARITAL STATUS	<i>precējušies/ married</i>	50	32	28	23	21	26	33	47	47	44	37	43	35	
	<i>civillaulībā/ cohabiting</i>	40	33	28	6		26	44	50	42	31	10	41	33	
	<i>neprecējušies/ single</i>	41	31	31	20		37	72	59	50	22	50	66	51	
	<i>šķīrušies/ separated or divorced</i>			67	32	5	21	26	67	66	55	49	51	54	47
	<i>atraīņi/ widowed</i>									60	59	31	42	38	
IZGLĪTĪBAS ILGUMS/ SCHOOL YEARS	<i>0-9 gadu/ years</i>	35	25	45	21	8	24	59	27	38	15	19	34	28	
	<i>10-12 gadu/ years</i>	42	28	19	14	13	24	68	42	44	38	39	46	36	
	<i>13 un vairāk/ 13 and more</i>	47	46	48	27	38	42	68	61	56	57	50	58	52	
IZGLĪTĪBAS LĪMENIS/ DEGREE OF EDUCATION	<i>pamatizglītība/ primary</i>	39	29	25	7	8	26	64	30	18	19	20	42	33	
	<i>vispārējā vidējā/ secondary</i>	35	15	8	19	13	16	67	42	58	38	32	47	34	
	<i>vidējā speciālā/ vocational</i>	39	31	29	16	25	28	66	46	44	44	42	46	38	
	<i>augstākā/ university</i>	55	60	54	43	41	52	69	66	58	61	58	62	59	
DZĪVES VIETA/ URBANISATION	<i>Rīga/ Riga</i>	46	41	37	23	38	38	66	60	56	56	62	60	51	
	<i>pilsētas/ cities</i>	58	42	32	22	17	36	68	58	63	33	26	49	44	
	<i>mazās pilsētas/ towns</i>	46	29	25	21	11	28	65	48	52	55	38	51	41	
	<i>lauku teritorijas/ rural areas</i>	28	26	22	11	4	20	67	43	31	31	21	39	30	
NODARBOŠANĀS/ OCCUPATION	<i>lauksaimniecība, mežsaimniecība/ farming, forestry</i>	33	24	9	14	7	17		50		14	40	25	19	
	<i>rūpniecība, celtniecība, transports/ industrial, construction</i>	29	31	30	22	23	27	33	38	47	63	55	51	33	
	<i>darbs birojā/ office, service</i>	35	39	44	18	27	37	64	59	53	44	65	55	49	
	<i>medicīna, pedagogija, zinātne/ medicine, pedagogy, science</i>			75	44	33		40	67	60	57	58	47	57	54
	<i>skolēni, studenti/ studying</i>	46	33	100				47	71	33			69	59	
	<i>mājsaimnieces/ housewife</i>			60	50			44	60	38	45	24	100	43	43
	<i>pensionāri/ pensioned</i>			25	25	44	18	21		100		20	31	31	27
	<i>bezdarbnieki/ unemployed</i>	58	27	16	4	16	20	53	50	44	30	29	41	29	
TAUTĪBA/ NATIONALITY	<i>latviešu/ Latvian</i>	39	32	25	14	12	26	69	50	47	43	39	50	40	
	<i>krievu/ Russian</i>	50	41	21	29	32	36	61	51	47	47	36	48	43	
	<i>cita/ other</i>	37	15	44	10	11	26	65	63	72	41	37	52	39	
GADS/ YEAR	1998		36	26	27	22	22	27	61	45	46	38	34	45	37
	2000		38	32	21	23	15	26	63	53	53	42	35	49	39
	2002		41	34	28	18	18	29	66	51	49	44	38	50	41

Tabula 29. Respondentu atbildes par plaušu rentgenoloģisko izmeklēšanu (%).

Table 29. Percent of persons having X-ray examination of lungs.

		<i>Vīrieši/Males</i>					<i>Sievietes/Females</i>					Kopā/ Total		
		<i>Vecuma grupas/ Age groups</i>					Kopā/ Total	<i>Vecuma grupas/ Age groups</i>					Kopā/ Total	
		<i>15-24</i>	<i>25-34</i>	<i>35-44</i>	<i>45-54</i>	<i>55-64</i>		<i>15-24</i>	<i>25-34</i>	<i>35-44</i>	<i>45-54</i>	<i>55-64</i>		
<i>Kad Jūs pēdējo reizi rentgenoloģiski izmeklējāt plaušas?/ When did you make X-ray examination of your lungs last time?</i>	<i>pēdējā gada laikā/ during the last year</i>	33.0	35.3	33.9	39.2	41.9	36.2	30.4	48.7	50.4	53.7	43.1	45.1	41.2
	<i>pirms 1-3 gadiem/ before 1-3 years</i>	32.5	40.6	37.6	30.1	28.4	34.2	37.8	32.6	26.8	27.1	27.6	30.4	32.1
	<i>vairāk kā pirms 3 gadiem/ more than 3 years</i>	12.4	20.9	24.3	27.3	23.9	21.2	14.3	15.6	21.4	17.4	25.5	18.9	19.9
	<i>nekad/ never</i>	13.9	1.1	.5	1.4	1.3	4.1	10.9	.4		.9	.8	2.6	3.3
	<i>nezīnu/ I don't know</i>	8.1	2.1	3.7	2.1	4.5	4.3	6.5	2.7	1.3	.9	2.9	2.9	3.5
Kopā/ Total	(%)	100.0	100.0	100.0	100.0	100.0	100.0	100.0	100.0	100.0	100.0	100.0	100.0	100.0
	(N)	209	187	189	143	155	883	230	224	224	218	239	1135	2018
<i>Iztrūkst/ Missing</i>	<i>(N)</i>		1	1	1	2	5	1	1	3		1	6	11

Tabula 30. Potēšanās pret gripu dzimuma un vecuma grupās (%).

Table 30. Percent of persons having immunization against gripe by sex and age.

		<i>Vīrieši/Males</i>					<i>Sievietes/Females</i>					Kopā/ Total		
		<i>Vecuma grupas/ Age groups</i>					Kopā/ Total	<i>Vecuma grupas/ Age groups</i>					Kopā/ Total	
		<i>15-24</i>	<i>25-34</i>	<i>35-44</i>	<i>45-54</i>	<i>55-64</i>		<i>15-24</i>	<i>25-34</i>	<i>35-44</i>	<i>45-54</i>	<i>55-64</i>		
<i>Kad Jūs pēdējo reizi potējāties pret gripu?/ When did you immunize against gripe last time?</i>	<i>pēdējā gada laikā/ during the last year</i>	9.6	9.1	6.9	4.9	7.8	7.8	7.4	5.8	6.7	8.8	6.4	7.0	7.4
	<i>pirms 1-3 gadiem/ before 1-3 years</i>	17.8	12.8	6.9	7.6	8.4	11.1	14.7	8.4	7.6	7.9	9.3	9.6	10.3
	<i>vairāk kā pirms 3 gadiem/ more than 3 years</i>	11.1	11.2	8.5	10.4	9.1	10.1	5.2	4.0	11.6	6.9	9.7	7.5	8.6
	<i>es nekad neesmu potējies/ I'm have never been immunized</i>	45.7	52.9	66.5	70.8	67.5	59.6	55.0	71.1	69.6	74.1	70.8	68.0	64.3
	<i>nezīnu/ I don't know</i>	15.9	13.9	11.2	6.3	7.1	11.4	17.7	10.7	4.5	2.3	3.8	7.9	9.4
Kopā/ Total	(%)	100.0	100.0	100.0	100.0	100.0	100.0	100.0	100.0	100.0	100.0	100.0	100.0	100.0
	(N)	208	187	188	144	154	881	231	225	224	216	236	1132	2013
<i>Iztrūkst/ Missing</i>	<i>(N)</i>	1	1	2		3	7			3	2	4	9	16

Tabula 31. Potēšanās pret difteriju dzimuma un vecuma grupās (%).

Table 31. Percent of persons having immunization against diphtheria by sex and age.

		<i>Vīrieši/Males</i>					<i>Sievietes/Females</i>					Kopā/ Total		
		<i>Vecuma grupas/ Age groups</i>					Kopā/ Total	<i>Vecuma grupas/ Age groups</i>					Kopā/ Total	
		<i>15-24</i>	<i>25-34</i>	<i>35-44</i>	<i>45-54</i>	<i>55-64</i>		<i>15-24</i>	<i>25-34</i>	<i>35-44</i>	<i>45-54</i>	<i>55-64</i>		
<i>Kad Jūs pēdējo reizi potējāties pret difteriju?/ When did you immunize against diphtheria last time?</i>	<i>pēdējā gada laikā/ during the last year</i>	15.9	17.7	15.5	6.4	9.2	13.5	16.5	12.1	14.7	10.7	10.2	12.9	13.1
	<i>pirms 1-3 gadiem/ before 1-3 years</i>	36.2	21.0	21.4	17.7	16.4	23.4	36.1	25.6	25.4	22.8	19.9	26.0	24.8
	<i>vairāk kā pirms 3 gadiem/ more than 3 years</i>	20.3	30.1	23.0	31.9	19.7	24.7	23.5	29.6	31.3	36.3	30.1	30.1	27.7
	<i>es nekad neesmu potējies/ have never been immunized</i>	5.3	13.4	26.2	29.1	40.8	21.5	3.5	16.1	14.3	20.5	27.5	16.4	18.6
	<i>nezīnu/ I don't know</i>	22.2	17.7	13.9	14.9	13.8	16.8	20.4	16.6	14.3	9.8	12.3	14.7	15.6
Kopā/ Total	(%)	100.0	100.0	100.0	100.0	100.0	100.0	100.0	100.0	100.0	100.0	100.0	100.0	100.0
	(N)	207	186	187	141	152	873	230	223	224	215	236	1128	2001
<i>Iztrūkst/ Missing</i>	<i>(N)</i>		2	2	3	3	15	1	2	3	3	4	13	28

Tabula 32. Potēšanās pret ērcu encefalītu dzimuma un vecuma grupās (%).

Table 32. Percent of persons having immunization against tickborn encephalitis by sex and age.

		<i>Vīrieši/Males</i>					<i>Sievietes/Females</i>					Kopā/ Total		
		<i>Vecuma grupas/ Age groups</i>					Kopā/ Total	<i>Vecuma grupas/ Age groups</i>					Kopā/ Total	
		<i>15-24</i>	<i>25-34</i>	<i>35-44</i>	<i>45-54</i>	<i>55-64</i>		<i>15-24</i>	<i>25-34</i>	<i>35-44</i>	<i>45-54</i>			<i>55-64</i>
<i>Kad Jūs pēdējo reizi potējāties pret ērcu encefalītu?/ When did you immunize against tickborn encephalitis last time?</i>	<i>pēdējā gada laikā/ during the last year</i>	13.0	11.2	15.4	7.7	11.7	12.0	8.8	11.2	8.9	10.8	6.7	9.2	10.5
	<i>pirms 1-3 gadiem/ before 1-3 years</i>	14.4	12.2	10.1	10.5	7.8	11.2	16.7	10.3	8.9	6.1	10.1	10.5	10.8
	<i>vairāk kā pirms 3 gadiem/ more than 3 years</i>	5.3	9.0	5.3	7.0	5.8	6.5	3.9	3.1	4.0	3.8	4.6	3.9	5.0
	<i>es nekad neesmu potējies/ have never been immunized</i>	58.7	63.8	65.4	72.0	70.8	65.5	64.0	70.5	75.1	78.8	76.1	72.8	69.6
	<i>nezinu/ I don't know</i>	8.7	3.7	3.7	2.8	3.9	4.8	6.6	4.9	3.1	5	2.5	3.5	4.1
Kopā/ Total	(%)	100.0	100.0	100.0	100.0	100.0	100.0	100.0	100.0	100.0	100.0	100.0	100.0	100.0
	(N)	208	188	188	143	154	881	228	224	225	212	238	1127	2008
<i>Iztrūkst/ Missing</i>	<i>(N)</i>	1		2	1	3	7	3	1	2	6	2	14	21

Tabula 33.A. Personu pakļautība tabakas dūmu ietekmei darbā (%)
 Table 33.A. Persons daily exposed to tobacco smoke at work by sex and age (%)

		Vīrieši/Males					Sievietes/Females					Kopā/ Total		
		Vecuma grupas/ Age groups					Kopā/ Total	Vecuma grupas/ Age groups					Kopā/ Total	
		15-24	25-34	35-44	45-54	55-64		15-24	25-34	35-44	45-54	55-64		
<i>Cik stundu diennakā Jūs pavadāt darba telpās, kurās smēķē?/ How many hours do you spend in the premises where anyone is smoking?</i>	<i>vairāk kā 5 stundas/ more than 5 hours</i>	19.2	18.8	23.8	22.7	12.1	19.4	7.6	11.3	11.5	6.3	4.8	8.3	13.2
	<i>1-5 stundas/ 1-5 hours</i>	14.8	17.7	19.5	12.1	10.7	15.3	10.3	6.8	3.7	3.4	3.1	5.5	9.8
	<i>mazāk kā vienu stundu dienā/ less than 1 hour per day</i>	9.9	19.9	14.6	15.6	8.1	13.7	13.5	8.6	7.8	8.7	4.8	8.7	10.9
	<i>gandrīz, nemaz/ only just</i>	48.3	35.5	32.4	36.9	31.5	37.4	54.3	53.6	60.8	61.8	38.2	53.5	46.4
	<i>es nestrādāju ārpus mājas/ I am not working out of home</i>	7.9	8.1	9.7	12.8	37.6	14.2	14.3	19.8	16.1	19.8	49.1	24.1	19.7
Kopā/ Total	(%)	100.0	100.0	100.0	100.0	100.0	100.0	100.0	100.0	100.0	100.0	100.0	100.0	100.0
	(N)	203	186	185	141	149	864	223	222	217	207	228	1097	1961
<i>Iztrūkst/ Missing</i>	<i>(N)</i>	6	2	5	3	8	24	8	3	10	11	12	44	68

Tabula 33.B. Respondentu īpatsvars, kuri darba vietā piesmēķētā telpā atrodas vismaz vienu stundu (%).
 Table 33.B. Percent of persons exposed to tobacco smoke at least one hour daily at work in background variables.

		Vīrieši/Males					Sievietes/Females					Kopā/ Total		
		Vecuma grupas/ Age groups					Kopā/ Total	Vecuma grupas/ Age groups					Kopā/ Total	
		15-24	25-34	35-44	45-54	55-64		15-24	25-34	35-44	45-54	55-64		
ĢIMENES STĀVOKLIS/ MARITAL STATUS	<i>precējušies/ married</i>	50	38	44	33	19	34	15	11	13	8	6	10	21
	<i>civillaulībā/ cohabiting</i>	70	33	50	25	33	39	11	33	42	20		24	32
	<i>neprecējušies/ single</i>	31	34	31	40	25	31	18	15	15	22	14	18	25
	<i>šķīrušies/ separated or divorced</i>	100	56	42	56	36	48	67	24	15	8	18	16	24
	<i>atraitņi/ widowed</i>					57	57			11	15	3	7	12
IZGLĪTĪBAS ILGUMS/ SCHOOL YEARS	<i>0-9 gadu/ years</i>	37	37	50	14	26	32	19	45	13	11	9	16	25
	<i>10-12 gadu/ years</i>	31	41	45	38	23	38	16	23	21	13	4	16	27
	<i>13 un vairāk/ 13 and more</i>	34	27	38	34	20	31	20	12	9	5	10	11	18
IZGLĪTĪBAS LĪMENIS/ DEGREE OF EDUCATION	<i>pamatizglītība/ primary</i>	34	35	58	34	26	34	19	41	18	16	11	19	27
	<i>vispārējā vidējā/ secondary</i>	23	59	49	35	23	39	18	21	26	12	8	16	26
	<i>vidējā speciālā/ vocational</i>	53	37	45	40	29	41	18	17	18	10	6	13	25
	<i>augstākā/ university</i>	24	20	24	20	4	19	17	11	3	5	7	8	12
DZĪVES VIETA/ URBANISATION	<i>Rīga/ Riga</i>	32	35	37	30	28	32	16	19	19	13	10	16	23
	<i>pilsētas/ cities</i>	43	50	39	52	24	41	18	19	14	7	3	12	25
	<i>mazās pilsētas/ towns</i>	26	35	49	44	35	37	15	22	15	3	9	13	24
	<i>lauku teritorijas/ rural areas</i>	36	33	46	24	11	32	21	14	11	11	8	13	22
NODARBOŠANĀS/ OCCUPATION	<i>lauksaimniecība, mežsaimniecība/ farming, forestry</i>	44	31	47	37	14	36		20	25	17		16	32
	<i>rūpniecība, celtniecība, transports/ industrial, construction</i>	61	56	52	46	52	53	33	7	46	8	9	17	45
	<i>darbs birojā/ office, service</i>	50	30	39	29	36	36	25	25	19	11	30	20	25
	<i>medicīna, pedagogija, zinātne/ medicine, pedagogy, science</i>	100		33	33		28		10	2	10	11	7	10
	<i>skolēni, studenti/ studying</i>	20					20	17	17				17	18
	<i>mājsaimnieces/ housewife</i>	100			100		22	15	8	3	14	33	10	10
	<i>pensionāri/ pensioned</i>			25	38	12	14			67		4	5	8
	<i>bezdarbnieki/ unemployed</i>	60	28	40	27	19	33	18	20	11	4		11	23
TAUTĪBA/ NATIONALITY	<i>latviešu/ Latvian</i>	36	35	46	39	15	35	20	18	14	7	7	14	23
	<i>krievu/ Russian</i>	32	41	32	31	34	34	13	20	16	11	12	14	23
	<i>cita/ other</i>	28	31	47	29	23	33	24	16	19	17	3	14	24
GADS/ YEAR	1998	36	43	39	42	22	36	20	21	14	16	11	16	25
	2000	33	43	38	34	22	35	22	17	15	15	10	16	24
	2002	34	37	43	35	23	35	18	18	15	10	8	14	23

Tabula 34.A. Personu pakļautība tabakas dūmu ietekmei mājās (%).

Table 34.A. Percent of persons daily exposed to tobacco smoke at home by sex and age.

		<i>Vīrieši/Males</i>					<i>Sievietes/Females</i>					<i>Kopā/ Total</i>		
		<i>Vecuma grupas/ Age groups</i>					<i>Kopā/ Total</i>	<i>Vecuma grupas/ Age groups</i>					<i>Kopā/ Total</i>	
		<i>15-24</i>	<i>25-34</i>	<i>35-44</i>	<i>45-54</i>	<i>55-64</i>		<i>15-24</i>	<i>25-34</i>	<i>35-44</i>	<i>45-54</i>			<i>55-64</i>
<i>Vai kāds no Jūsu ģimenes smēķē mājās citu cilvēku klātbūtnē?/ Is anyone of your family smoking at home in presence of other people?</i>	<i>neviens nesmēķē/ nobody is smoking</i>	41.8	47.1	36.0	40.6	49.7	42.9	41.1	46.2	48.9	58.1	60.6	50.9	47.4
	<i>kāds smēķē/somebody is smoking</i>	58.2	52.9	64.0	59.4	50.3	57.1	58.9	53.8	51.1	41.9	39.4	49.1	52.6
Kopā/ Total	(%)	100.0	100.0	100.0	100.0	100.0	100.0	100.0	100.0	100.0	100.0	100.0	100.0	100.0
	(N)	208	187	189	143	155	882	231	225	223	217	231	1127	2009
<i>Iztrūkst/ Missing</i>	<i>(N)</i>	1	1	1	1	2	6			4	1	9	14	20

Tabula 34.B. Respondentu īpatsvars, kuri mājās atrodas piesmēķētā telpā (%).

Table 34.B. Percent of persons exposed to tobacco smoke at home in background variables.

		<i>Vīrieši/Males</i>					<i>Sievietes/Females</i>					<i>Kopā/ Total</i>		
		<i>Vecuma grupas/ Age groups</i>					<i>Kopā/ Total</i>	<i>Vecuma grupas/ Age groups</i>					<i>Kopā/ Total</i>	
		<i>15-24</i>	<i>25-34</i>	<i>35-44</i>	<i>45-54</i>	<i>55-64</i>		<i>15-24</i>	<i>25-34</i>	<i>35-44</i>	<i>45-54</i>			<i>55-64</i>
ĢIMENES STĀVOKLIS/ MARITAL STATUS	<i>precējušies/ married</i>	50	48	60	53	48	52	48	52	52	42	44	48	50
	<i>civillaulībā/ cohabiting</i>	90	54	76	75	67	67	89	66	58	56	70	68	68
	<i>neprecējušies/ single</i>	56	58	69	80	83	58	56	47	43	33	23	52	55
	<i>šķīrušies/ separated or divorced</i>	100	67	79	74	64	73	100	48	45	39	32	41	50
	<i>atraitņi/ widowed</i>					43	43			70	38	33	39	40
IZGLĪTĪBAS ILGUMS/ SCHOOL YEARS	<i>0-9 gadī/ years</i>	65	65	82	57	64	65	59	82	100	68	51	61	63
	<i>10-12 gadī/ years</i>	62	58	67	65	46	61	66	61	58	47	42	55	58
	<i>13 un vairāk/ 13 and more</i>	46	38	52	48	36	44	48	45	40	31	31	39	41
IZGLĪTĪBAS LĪMENIS/ DEGREE OF EDUCATION	<i>pamatizglītība/ primary</i>	66	68	90	77	62	69	63	65	82	64	49	61	65
	<i>vispārējā vidējā/ secondary</i>	58	63	65	73	47	61	57	55	70	50	50	56	58
	<i>vidējā speciālā/ vocational</i>	56	50	65	56	50	56	62	62	48	43	39	49	52
	<i>augstākā/ university</i>	34	35	49	29	30	36	50	42	38	24	16	34	35
DZĪVES VIETA/ URBANISATION	<i>Rīga/ Riga</i>	63	55	53	53	52	55	66	59	57	37	34	50	52
	<i>pilsētas/ cities</i>	59	52	57	68	38	54	53	39	55	31	47	45	49
	<i>mazās pilsētas/ towns</i>	46	59	65	61	57	57	63	50	40	38	43	47	51
	<i>lauku teritorijas/ rural areas</i>	63	48	74	60	52	60	54	59	50	58	39	52	56
NODARBOŠANĀS/ OCCUPATION	<i>lauksaimniecība, mežsaimniecība/ farming, forestry</i>	75	48	78	57	54	63		40	63	67		42	58
	<i>rūpniecība, celtniecība, transports/ industrial, construction</i>	65	46	62	64	58	58	67	56	41	29	50	43	55
	<i>darbs birojā/ office, service</i>	65	57	46	47	45	53	69	56	57	38	32	52	52
	<i>medicīna, pedagogija, zinātne/ medicine, pedagogy, science</i>	100	25	33	22		28	33	33	21	33	26	28	28
	<i>skolēni, studenti/ studying</i>	49	50				49	57	50				57	53
	<i>mājsaimnieces/ housewife</i>	100	40	50	100		56	55	55	55	38	67	52	52
	<i>pensionāri/ pensioned</i>	100	75	75	67	49	54		100	67	80	42	44	47
	<i>bezdarbnieki/ unemployed</i>	83	69	88	70	53	73	65	76	89	63	43	70	72
TAUTĪBA/ NATIONALITY	<i>latviešu/ Latvian</i>	57	54	69	60	48	58	55	50	44	45	38	47	52
	<i>krievu/ Russian</i>	65	52	69	52	60	59	71	65	66	43	38	56	57
	<i>cita/ other</i>	50	54	42	71	38	49	41	42	41	31	50	41	45
GADS/ YEAR	2000	57	58	59	56	44	55	63	55	48	46	32	48	51
	2002	58	53	64	59	50	57	59	54	51	42	39	49	53

Tabula 35.A. Smēķēšanas paradums dzīves laikā dzimuma un vecuma grupās (%).
Table 35.A. Smoking behaviour during entire lifetime by sex and age (%).

		<i>Vīrieši/Males</i>					<i>Kopā/ Total</i>	<i>Sievietes/Females</i>					<i>Kopā/ Total</i>		
		<i>Vecuma grupas/ Age groups</i>						<i>Kopā/ Total</i>	<i>Vecuma grupas/ Age groups</i>					<i>Kopā/ Total</i>	
		<i>15-24</i>	<i>25-34</i>	<i>35-44</i>	<i>45-54</i>	<i>55-64</i>			<i>15-24</i>	<i>25-34</i>	<i>35-44</i>	<i>45-54</i>			<i>55-64</i>
<i>Vai Jūs kādreiz esat smēķējis(-usi)?/ Have you ever smoked?</i>	<i>nē/ no</i>	26.1	19.3	12.3	12.1	16.2	17.7	32.9	42.6	50.2	58.3	80.9	53.2	37.7	
	<i>jā/ yes</i>	73.9	80.7	87.7	87.9	83.8	82.3	67.1	57.4	49.8	41.7	19.1	46.8	62.3	
Kopā/ Total	(%)	100.0	100.0	100.0	100.0	100.0	100.0	100.0	100.0	100.0	100.0	100.0	100.0	100.0	
	(N)	207	187	187	141	154	876	228	223	225	216	236	1128	2004	
<i>Iztrūkst/ Missing</i>	<i>(N)</i>	2	1	3	3	3	12	3	2	2	2	4	13	25	

Tabula 35.B. Respondentu īpatsvars, kuri nekad nav smēķējuši (%).
Table 35.B. Percent of non-smokers through entire lifetime in background variables.

		<i>Vīrieši/Males</i>					<i>Kopā/ Total</i>	<i>Sievietes/Females</i>					<i>Kopā/ Total</i>		
		<i>Vecuma grupas/ Age groups</i>						<i>Kopā/ Total</i>	<i>Vecuma grupas/ Age groups</i>					<i>Kopā/ Total</i>	
		<i>15-24</i>	<i>25-34</i>	<i>35-44</i>	<i>45-54</i>	<i>55-64</i>			<i>15-24</i>	<i>25-34</i>	<i>35-44</i>	<i>45-54</i>			<i>55-64</i>
<i>ĢIMENES STĀVOKLIS/ MARITAL STATUS</i>	<i>precējušies/ married</i>	25	23	10	11	18	16	24	50	56	64	82	62	41	
	<i>civillaulībā/ cohabiting</i>	10	22	20	10		17	22	27	25	38	90	34	25	
	<i>neprecējušies/ single</i>	26	12	19	20		22	34	44	57	56	79	40	31	
	<i>šķīrušies/ separated or divorced</i>			11	11	17	7	11		34	43	53	77	52	
	<i>atraitņi/ widowed</i>						29	29		20	59	79	65	62	
<i>IZGLĪTĪBAS ILGUMS/ SCHOOL YEARS</i>	<i>0-9 gadi/ years</i>	23	21	9	14	7	15	35	27	38	60	85	57	35	
	<i>10-12 gadi/ years</i>	30	14	14	9	17	16	28	31	47	62	78	49	33	
	<i>13 un vairāk/ 13 and more</i>	24	29	12	18	29	22	37	53	53	55	80	56	44	
<i>IZGLĪTĪBAS LĪMENIS/ DEGREE OF EDUCATION</i>	<i>pamatizglītība/ primary</i>	26	16	10	3	5	16	30	17	55	58	86	47	30	
	<i>vispārējā vidējā/ secondary</i>	27	7	18	10	16	16	30	33	39	67	76	51	36	
	<i>vidējā speciālā/ vocational</i>	16	18	9	12	16	14	45	34	57	55	81	56	38	
	<i>augstākā/ university</i>	38	34	14	30	41	30	31	62	47	54	80	56	47	
<i>DZĪVES VIETA/ URBANISATION</i>	<i>Rīga/ Riga</i>	31	20	12	18	21	20	38	35	36	45	80	48	36	
	<i>pilsētas/ cities</i>	19	23	14	17	13	17	28	58	43	59	66	50	36	
	<i>mazās pilsētas/ towns</i>	30	24	13	3	11	17	23	30	60	55	80	49	35	
	<i>lauku teritorijas/ rural areas</i>	24	15	11	11	16	16	38	48	65	75	89	62	41	
<i>NODARBOŠANĀS/ OCCUPATION</i>	<i>lauksaimniecība, mežsaimniecība/ farming, forestry</i>	6	10	10	5	21	10		50	63	71	100	63	22	
	<i>rūpniecība, celtniecība, transports/ industrial, construction</i>	6	20	10	7	13	12		44	59	63	60	54	22	
	<i>darbs birojā/ office, service</i>	25	21	17	24	9	20	20	36	47	57	77	45	38	
	<i>medicīna, pedagogija, zinātne/ medicine, pedagogy, science</i>			50	11	33	50	28	33	67	61	58	79	63	
	<i>skolēni, studenti/ studying</i>	35	33	100				35	40	67			41	38	
	<i>mājsaimnieces/ housewife</i>			60				33	20	44	55	81	67	50	
	<i>pensionāri/ pensioned</i>	100		13	22	19	19			100	20	82	80	58	
	<i>bezdarbnieki/ unemployed</i>	17	12	9	12	6	11	24	29	11	57	100	39	23	
<i>TAUTĪBA/ NATIONALITY</i>	<i>latviešu/ Latvian</i>	21	19	13	11	19	17	30	45	60	58	82	54	38	
	<i>krievu/ Russian</i>	35	16	8	16	10	18	37	33	35	53	80	48	35	
	<i>cita/ other</i>	39	38	14	10	19	21	41	53	47	75	81	64	43	
GADS/ YEAR	1998			19	15	13	20	23	18	35	41	53	60	85	
	2000			22	18	13	18	21	18	37	43	49	59	85	
	2002			26	19	12	12	16	18	33	43	50	58	81	

Tabula 36.A Smēķēšanas izplatība procentos dzimuma un vecuma grupās, smēķēšanas indekss 1
Table 36.A Smoking pattern by sex and age (%), smoking-index 1

		<i>Vīrieši/Males</i>					<i>Kopā/ Total</i>	<i>Sievietes/Females</i>					<i>Kopā/ Total</i>		
		<i>Vecuma grupas/ Age groups</i>						<i>Kopā/ Total</i>	<i>Vecuma grupas/ Age groups</i>					<i>Kopā/ Total</i>	
		<i>15-24</i>	<i>25-34</i>	<i>35-44</i>	<i>45-54</i>	<i>55-64</i>			<i>15-24</i>	<i>25-34</i>	<i>35-44</i>	<i>45-54</i>			<i>55-64</i>
<i>smēķēšanas indekss/ smoking-index</i>	<i>smēķē ikdienas/ daily smokers</i>	41.6	50.5	62.1	55.6	47.1	51.1	22.1	25.3	24.2	17.9	7.1	19.2	33.2	
	<i>smēķē neregulāri/ occasional smokers</i>	8.1	5.3	3.2	1.4	2.5	4.4	12.6	6.7	5.7	4.1	2.9	6.4	5.5	
	<i>atmetuši pirms 1-12 mēn./ Quitter: 1-12month ago</i>	2.4	3.7	1.1	2.1	3.2	2.5	2.6	4.0	1.8	.9	.4	1.9	2.2	
	<i>atmetuši pirms vairāk kā 1 gada/ Quitter: over year ago</i>	1.4	9.6	11.6	18.8	19.7	11.4	2.2	4.9	3.5	6.4	3.3	4.0	7.2	
	<i>nesmēķētāji/ non-smokers</i>	45.5	29.8	18.9	16.7	22.3	27.7	58.4	58.7	62.6	69.3	84.6	66.9	49.7	
	<i>nepietiekama informācija/ incomplete data</i>	1.0	1.1	3.2	5.6	5.1	2.9	2.2	.4	2.2	1.4	1.7	1.6	2.2	
Kopā/ Total	(%)	100.0	100.0	100.0	100.0	100.0	100.0	100.0	100.0	100.0	100.0	100.0	100.0	100.0	
	(N)	209	188	190	144	157	888	231	225	227	218	240	1141	2029	

Tabula 36.B Ikdienas smēķētāju īpatsvars (%), smēķēšanas indekss 1.
Table 36.B Percent of daily smokers, smoking index 1.

		<i>Vīrieši/Males</i>					<i>Kopā/ Total</i>	<i>Sievietes/Females</i>					<i>Kopā/ Total</i>		
		<i>Vecuma grupas/ Age groups</i>						<i>Kopā/ Total</i>	<i>Vecuma grupas/ Age groups</i>					<i>Kopā/ Total</i>	
		<i>15-24</i>	<i>25-34</i>	<i>35-44</i>	<i>45-54</i>	<i>55-64</i>			<i>15-24</i>	<i>25-34</i>	<i>35-44</i>	<i>45-54</i>			<i>55-64</i>
<i>ĢIMENES STĀVOKLIS/ MARITAL STATUS</i>	<i>precējušies/ married</i>	38	45	61	53	44	51	33	21	19	15	5	16	32	
	<i>civillaulībā/ cohabiting</i>	90	61	60	60	67	64	33	30	42	31	10	30	47	
	<i>neprecējušies/ single</i>	39	51	56	80	50	44	19	29		11	7	18	31	
	<i>šķīrušies/ separated or divorced</i>	100	44	84	63	67	68	100	34	36	20	9	25	37	
	<i>atraitņi/ widowed</i>					57	57			50	24	12	20	23	
<i>IZGLĪTĪBAS ILGUMS/ SCHOOL YEARS</i>	<i>0-9 gadi/ years</i>	40	60	91	57	56	53	22	55	50	15	7	19	37	
	<i>10-12 gadi/ years</i>	46	59	64	61	43	56	25	36	27	22	7	24	39	
	<i>13 un vairāk/ 13 and more</i>	37	32	50	43	37	40	21	15	20	15	7	16	24	
<i>IZGLĪTĪBAS LĪMENIS/ DEGREE OF EDUCATION</i>	<i>pamatizglītība/ primary</i>	45	55	85	63	58	54	19	48	45	19	7	20	39	
	<i>vispārējā vidējā/ secondary</i>	46	78	67	65	44	61	31	27	36	16	12	24	39	
	<i>vidējā speciālā/ vocational</i>	50	51	60	59	55	56	28	34	20	23	6	21	36	
	<i>augstākā/ university</i>	21	23	49	24	22	29	17	10	20	14	4	13	18	
<i>DZĪVES VIETA/ URBANISATION</i>	<i>Rīga/ Riga</i>	46	50	52	45	52	49	29	32	34	21	8	24	35	
	<i>pilsētas/ cities</i>	41	55	61	52	40	49	28	19	23	21	15	21	33	
	<i>mazās pilsētas/ towns</i>	40	59	63	70	43	54	21	22	17	23	4	17	33	
	<i>lauku teritorijas/ rural areas</i>	41	45	69	56	49	52	14	25	20	9	4	14	32	
<i>NODARBOŠANĀS/ OCCUPATION</i>	<i>lauksaimniecība, mežsaimniecība/ farming, forestry</i>	69	41	75	62	50	60		30	38	14		22	51	
	<i>rūpniecība, celtniecība, transports/ industrial, construction</i>	68	49	62	57	52	57	67	19	24	21	9	21	49	
	<i>darbs birojā/ office, service</i>	55	52	49	47	45	50	44	27	29	19	22	27	34	
	<i>medicīna, pedagogija, zinātne/ medicine, pedagogy, science</i>	100	25	44	22		32		17	6	16	5	11	14	
	<i>skolēni, studenti/ studying</i>						24	13	33				14	19	
	<i>mājsaimnieces/ housewife</i>	100		50	100		33	30	28	18		33	21	21	
	<i>pensionāri/ pensioned</i>			75	50	67	49				60	5	7	22	
	<i>bezdarbnieki/ unemployed</i>	75	73	78	59	53	68	41	29	50	20		30	51	
<i>TAUTĪBA/ NATIONALITY</i>	<i>latviešu/ Latvian</i>	44	46	63	59	49	52	18	22	16	17	6	16	32	
	<i>krievu/ Russian</i>	37	59	70	53	51	54	32	32	38	23	8	26	38	
	<i>cita/ other</i>	37	46	50	48	33	43	18	26	28	6	10	15	29	
GADS/ YEAR	1998	45	63	60	49	36	51	23	27	23	19	5	19	34	
	2000	38	59	60	55	42	51	22	23	22	18	7	18	33	
	2002	42	51	62	56	47	51	22	25	24	18	7	19	33	

Tabula 37.A. Laiks kopš pēdējās smēķēšanas (%).
Table 37.A. Last smoking time by sex and age (%).

		Vīrieši/Males					Sievietes/Females					Kopā/ Total		
		Vecuma grupas/ Age groups					Kopā/ Total	Vecuma grupas/ Age groups					Kopā/ Total	
		15-24	25-34	35-44	45-54	55-64		15-24	25-34	35-44	45-54	55-64		
<i>Kad Jūs smēķējāt vakar vai šodien/ yesterday or today</i>		81.7	70.8	76.3	69.5	67.2	73.1	60.4	59.6	73.8	61.4	51.3	62.3	69.0
<i>pēdējo reizi?/ When did you smoke last time?</i>	<i>pirms 2 dienām līdz 1 mēnesim/ two days-one month ago</i>	8.7	6.6	3.8	1.7	1.6	4.5	19.8	10.6	7.1	7.1	12.8	11.8	7.3
	<i>pirms 1-6 mēnešiem/ 1-6 months ago</i>	3.5	5.8	1.3	1.7	1.6	2.8	5.0	5.8	2.4	4.3		4.0	3.3
	<i>pirms 7-12 mēnešiem/ 7-12 months ago</i>	3.5	1.5	1.3	1.7	2.5	2.0	5.9	5.8	2.4	1.4	5.1	4.3	2.9
	<i>pirms 1-5 gadiem/ 1-5 years ago</i>	2.6	9.5	6.4	5.9	1.6	5.4	7.9	12.5	4.8	4.3	7.7	7.8	6.3
	<i>pirms 6-10 gadiem/ 6-10 years ago</i>		4.4	4.5	3.4	6.6	3.9	1.0	2.9	4.8	4.3	7.7	3.5	3.7
	<i>vairāk kā pirms 10 gadiem/ more than 10 years ago</i>		1.5	6.4	16.1	18.9	8.3		2.9	4.8	17.1	15.4	6.3	7.6
Kopā/ Total	(%)	100.0	100.0	100.0	100.0	100.0	100.0	100.0	100.0	100.0	100.0	100.0	100.0	100.0
	(N)	115	137	156	118	122	648	101	104	84	70	39	398	1046
<i>Iztrūkst/ Missing</i>	<i>(N)</i>	94	51	34	26	35	240	130	121	143	148	201	743	983

Tabula 37.B. Respondentu īpatsvars, kuri vakar vai šodien ir smēķējuši (%).
Table 37.B. Percent of persons, who smoked today or yesterday in background variables.

		Vīrieši/Males					Sievietes/Females					Kopā/ Total		
		Vecuma grupas/ Age groups					Kopā/ Total	Vecuma grupas/ Age groups					Kopā/ Total	
		15-24	25-34	35-44	45-54	55-64		15-24	25-34	35-44	45-54	55-64		
ĢIMENES	<i>precējušies/ married</i>	80	69	72	66	66	69	58	52	71	57	33	57	65
STĀVOKLIS/	<i>civillaulībā/ cohabiting</i>	100	80	79	71	67	79	62	60	63	75	100	64	73
MARITAL STATUS	<i>neprecējušies/ single</i>	80	70	90	100	83	79	59	77		50	67	60	72
	<i>šķīrušies/ separated or divorced</i>	100	50	94	80	71	78	100	69	86	67	63	74	76
	<i>atraitņi/ widowed</i>					80	80			100	57	63	73	74
IZGLĪTĪBAS ILGUMS/	<i>0-9 gadu/ years</i>	87	75	100	80	70	78	71	75	100	60	56	70	76
SCHOOL YEARS	<i>10-12 gadu/ years</i>	88	74	80	71	71	77	63	64	70	67	53	65	72
	<i>13 un vairāk/ 13 and more</i>	69	61	60	60	58	62	59	51	75	56	43	59	60
IZGLĪTĪBAS LĪMENIS/	<i>pamatizglītība/ primary</i>	88	71	100	74	70	79	57	71	100	67	56	63	74
DEGREE OF	<i>vispārējā vidējā/ secondary</i>	87	84	90	74	71	82	77	50	80	60	60	67	76
EDUCATION	<i>vidējā speciālā/ vocational</i>	82	68	70	73	73	72	64	62	67	64	46	63	68
	<i>augstākā/ university</i>	54	60	60	38	44	53	47	55	74	56	43	57	55
DZĪVES VIETA/	<i>Rīga/ Riga</i>	79	78	63	59	75	71	73	59	66	50	54	61	66
URBANISATION	<i>pilsētas/ cities</i>	73	74	71	67	50	66	65	78	92	75	70	75	69
	<i>mazās pilsētas/ towns</i>	83	84	79	83	68	80	52	46	64	69	29	53	70
	<i>lauku teritorijas/ rural areas</i>	88	58	86	69	71	75	50	66	88	69	44	63	71
NODARBOŠANĀS/	<i>lauksaimniecība, mežsaimniecība/ farming, forestry</i>	86	59	86	81	64	76		60	100	50		58	74
OCCUPATION	<i>rūpniecība, celtniecība, transports/ industrial, construction</i>	88	69	76	65	70	73	67	43	80	63	50	60	71
	<i>darbs birojā/ office, service</i>	86	77	61	67	56	70	82	57	78	67	100	70	70
	<i>medicīna, pedagogija, zinātne/ medicine, pedagogy, science</i>	100	50	57	40		50		71	50	71	33	62	58
	<i>skolēni, studenti/ studying</i>						71	51	100				53	62
	<i>mājsaimnieces/ housewife</i>	100		50	100		50	54	63	67		100	58	57
	<i>pensionāri/ pensioned</i>		75	80	86	69	72				75	43	45	64
	<i>bezdarbnieki/ unemployed</i>	90	83	93	73	73	82	80	67	77	55		70	78
TAUTĪBA/	<i>latviešu/ Latvian</i>	83	65	75	75	68	73	53	59	74	65	43	59	68
NATIONALITY	<i>krievu/ Russian</i>	81	78	85	69	72	77	85	57	71	62	60	67	73
	<i>cita/ other</i>	78	88	69	53	55	65	38	75	100	33	67	62	64
GADS/ YEAR	1998	74	83	81	73	51	74	57	61	72	65	57	63	70
	2000	80	80	76	70	60	74	58	56	63	57	54	58	68
	2002	82	71	76	69	67	73	60	60	74	61	51	62	69

Tabula 38.A. Regulārās smēķēšanas ilgums dzimuma un vecuma grupās (%).
Table 38.A. Duration of regular smoking among daily smokers by sex and age (%).

		<i>Vīrieši/Males</i>					<i>Sievietes/Females</i>					<i>Kopā/ Total</i>		
		<i>Vecuma grupas/ Age groups</i>					<i>Kopā/ Total</i>	<i>Vecuma grupas/ Age groups</i>					<i>Kopā/ Total</i>	
		<i>15-24</i>	<i>25-34</i>	<i>35-44</i>	<i>45-54</i>	<i>55-64</i>		<i>15-24</i>	<i>25-34</i>	<i>35-44</i>	<i>45-54</i>	<i>55-64</i>		
<i>Cik gadus kopā Jūs esat smēķējis regulāri?/ How years along have you smoked daily?</i>	<i>1-5 gadus/ 1-5 years</i>	62.7	6.5	2.7			14.1	72.0	32.1	3.9	13.9	7.7	30.1	19.3
	<i>6-10 gadus/ 6-10 years</i>	34.9	42.4	6.4	3.9		18.1	26.0	51.8	39.2	8.3	23.1	33.0	22.9
	<i>11-15 gadus/ 11-15 years</i>	2.4	38.0	14.5		2.9	12.7	2.0	7.1	27.5	16.7	7.7	12.6	12.7
	<i>16-20 gadus/ 16-20 years</i>		13.0	30.9	9.1	4.3	13.0		7.1	23.5	22.2	15.4	12.6	12.9
	<i>21-25 gadus/ 21-25 years</i>			38.2	16.9	2.9	13.2		1.8	3.9	11.1	7.7	3.9	10.2
	<i>26 gadus vai vairāk/ 26 years or more</i>			7.3	70.1	90.0	28.9		2.0	27.8	38.5	7.8	22.1	
Kopā/ Total	(%)	100.0	100.0	100.0	100.0	100.0	100.0	100.0	100.0	100.0	100.0	100.0	100.0	100.0
	(N)	83	92	110	77	70	432	50	56	51	36	13	206	638
<i>Iztrūkst/ Missing</i>	<i>(N)</i>	4	3	8	3	4	22	1	1	4	3	4	13	35

Tabula 38.B. Smēķētāju īpatsvars, kuri vismaz 10 gadus ir smēķējuši regulāri (%).
Table 38.B. Percent of regular smokers for at least ten years among daily smokers in background variables.

		<i>Vīrieši/Males</i>					<i>Sievietes/Females</i>					<i>Kopā/ Total</i>			
		<i>Vecuma grupas/ Age groups</i>					<i>Kopā/ Total</i>	<i>Vecuma grupas/ Age groups</i>					<i>Kopā/ Total</i>		
		<i>15-24</i>	<i>25-34</i>	<i>35-44</i>	<i>45-54</i>	<i>55-64</i>		<i>15-24</i>	<i>25-34</i>	<i>35-44</i>	<i>45-54</i>	<i>55-64</i>			
ĢIMENES STĀVOKLIS/ MARITAL STATUS	<i>precējušies/ married</i>			83	96	100	100	94		30	88	84	100	63	86
	<i>civillaulībā/ cohabiting</i>			71	100	100	100	75		54	80	75		50	68
	<i>neprecējušies/ single</i>		10	67	100	100	100	34		20		100		7	26
	<i>šķīrušies/ separated or divorced</i>			25	100	100	100	90	33	60	81	89	100	76	83
	<i>atraiņņi/ widowed</i>						100	100			100	67	75	83	88
IZGLĪTĪBAS ILGUMS/ SCHOOL YEARS	<i>0-9 gadu/ years</i>		17	64	100	100	100	73	9	60	50	67	100	40	65
	<i>10-12 gadu/ years</i>		5	78	96	100	100	78		44	92	84	100	56	71
	<i>13 un vairāk/ 13 and more</i>		5	61	100	100	100	71		28	86	86	80	53	64
IZGLĪTĪBAS LĪMENIS/ DEGREE OF EDUCATION	<i>pamatizglītība/ primary</i>		12	80	100	100	100	65		45	80	100	100	37	59
	<i>vispārējā vidējā/ secondary</i>			75	94	100	100	81		33	87	86	80	50	70
	<i>vidējā speciālā/ vocational</i>			70	98	100	100	81	13	41	89	82	100	63	75
	<i>augstākā/ university</i>		17	63	100	100	100	79		33	83	71	100	54	68
DZĪVES VIETA/ URBANISATION	<i>Rīga/ Riga</i>		19	79	96	100	100	79		58	86	77	100	58	71
	<i>pilsētas/ cities</i>			81	100	100	100	75	9	29	78	88	83	54	67
	<i>mazās pilsētas/ towns</i>		6	63	100	100	100	74		30	100	78	100	50	67
	<i>lauku teritorijas/ rural areas</i>		6	69	96	100	100	75		30	85	100	100	47	68
NODARBOŠANĀS/ OCCUPATION	<i>lauksaimniecība, mežsaimniecība/ farming, forestry</i>			92	100	100	100	82		67	67	100		71	81
	<i>rūpniecība, celtniecība, transports/ industrial, construction</i>		11	70	95	100	100	79		67	100	75	100	69	78
	<i>darbs birojā/ office, service</i>			59	94	100	100	65		38	81	87	100	56	60
	<i>medicīna, pedagogija, zinātne/ medicine, pedagogy, science</i>			100	100	100		88		60	100	67	100	73	78
	<i>skolēni, studenti/ studying</i>			7				7							4
	<i>mājsaimnieces/ housewife</i>				100	100		67	17	36	83		100	46	48
	<i>pensionāri/ pensioned</i>			50	100	100	100	98				100	83	89	96
	<i>bezdarbnieki/ unemployed</i>		33	89	100	100	100	89		17	100	80		52	80
TAUTĪBA/ NATIONALITY	<i>latviešu/ Latvian</i>		10	74	97	100	100	74	4	31	85	82	100	47	67
	<i>krievu/ Russian</i>			5	70	100	100	77		47	85	88	100	58	69
	<i>cita/ other</i>			80	94	100	100	82		60	100	50	67	59	75
GADS/ YEAR	1998		5	65	96	97	97	71	2	35	81	84	93	52	65
	2000		5	69	96	96	96	75	6	41	74	85	89	54	69
	2002		8	73	97	100	100	76	2	39	86	83	92	53	68

Tabula 39.A. Smēķētāju īpatsvars atkarībā no dienā izsmēķēto rūpnieciski ražoto cigarešu skaita (%).
Table 39.A. Percent of daily smoked factory-built cigarettes among smokers by sex and age.

		<i>Vīrieši/Males</i>					<i>Sievietes/Females</i>					<i>Kopā/ Total</i>		
		<i>Vecuma grupas/ Age groups</i>					<i>Kopā/ Total</i>	<i>Vecuma grupas/ Age groups</i>					<i>Kopā/ Total</i>	
		<i>15-24</i>	<i>25-34</i>	<i>35-44</i>	<i>45-54</i>	<i>55-64</i>		<i>15-24</i>	<i>25-34</i>	<i>35-44</i>	<i>45-54</i>			<i>55-64</i>
<i>Cik rūpnieciski ražotas cigaretes Jūs izsmēķējat dienā?/ How many factory-built cigarettes you smoke per day?</i>	<i>nevienu/ not at all</i>	3.6		.9	1.3	2.7	1.6			2.6		.5	1.2	
	<i>1-14 cigaretes/ 1-14 cigarettes</i>	42.2	41.1	23.9	13.8	25.7	29.4	80.0	77.2	56.4	60.5	76.5	69.6	42.5
	<i>15-24 cigaretes/ 15-24 cigarettes</i>	49.4	52.6	65.0	62.5	59.5	58.1	16.0	21.1	40.0	36.8	23.5	27.6	48.2
	<i>25 cigaretes vai vairāk/ 25 cigarettes or more</i>	4.8	6.3	10.3	22.5	12.2	10.9	4.0	1.8	3.6			2.3	8.1
Kopā/ Total	(%)	100.0	100.0	100.0	100.0	100.0	100.0	100.0	100.0	100.0	100.0	100.0	100.0	100.0
	(N)	83	95	117	80	74	449	50	57	55	38	17	217	666
<i>Iztrūkst/ Missing</i>	<i>(N)</i>	4		1			5	1		1			2	7

Tabula 39.B. Smēķētāju īpatsvars, kuri smēķē 15 vai vairāk rūpnieciski ražotās cigaretes dienā (%).
Table 39.B. Percent of persons smoking 15 or more factory-built cigarettes a day among daily smokers in background variables.

		<i>Vīrieši/Males</i>					<i>Sievietes/Females</i>					<i>Kopā/ Total</i>		
		<i>Vecuma grupas/ Age groups</i>					<i>Kopā/ Total</i>	<i>Vecuma grupas/ Age groups</i>					<i>Kopā/ Total</i>	
		<i>15-24</i>	<i>25-34</i>	<i>35-44</i>	<i>45-54</i>	<i>55-64</i>		<i>15-24</i>	<i>25-34</i>	<i>35-44</i>	<i>45-54</i>			<i>55-64</i>
ĢIMENES STĀVOKLIS/ MARITAL STATUS	<i>precējušies/ married</i>	67	78	79	83	79	80	43	4	43	42	50	32	67
	<i>civillaulībā/ cohabiting</i>	67	50	73	100	75	67		38	80	50		38	58
	<i>neprecējušies/ single</i>	50	46	67	75	33	51	14	20				15	40
	<i>šķīrušies/ separated or divorced</i>	100	25	60	92	67	68	67	50	41	30	25	41	54
	<i>atraīti/ widowed</i>					50	50			20	25		14	22
IZGLĪTĪBAS ILGUMS/ SCHOOL YEARS	<i>0-9 gadu/ years</i>	48	67	60	75	73	64	36	17	75	33		32	56
	<i>10-12 gadu/ years</i>	50	63	75	90	80	71	16	25	48	35	17	30	58
	<i>13 un vairāk/ 13 and more</i>	64	39	81	89	71	70	13	22	32	40	50	29	52
IZGLĪTĪBAS LĪMENIS/ DEGREE OF EDUCATION	<i>pamatizglītība/ primary</i>	56	76	76	89	76	71	19	18	80	40		26	60
	<i>vispārējā vidējā/ secondary</i>	33	62	85	85	79	73	13	44	56	33	33	36	60
	<i>vidējā speciālā/ vocational</i>	56	53	66	88	61	66	25	21	48	31	40	32	55
	<i>augstākā/ university</i>	67	38	78	60	83	67	33	11	8	50		21	46
DZĪVES VIETA/ URBANISATION	<i>Rīga/ Riga</i>	52	61	73	94	71	69	16	30	44	33	33	32	53
	<i>pilsētas/ cities</i>	60	59	82	100	92	77	18	14	22	56	17	26	58
	<i>mazās pilsētas/ towns</i>	56	55	80	74	92	70	30	20	38	44	50	33	60
	<i>lauku teritorijas/ rural areas</i>	50	60	71	85	58	65	18	20	62			27	56
NODARBOŠANĀS/ OCCUPATION	<i>lauksaimniecība,mežsaimniecība/ farming, forestry</i>	64	50	67	92	57	67		33	100			57	66
	<i>rūpniecība,celtniecība,transports/ industrial,construction</i>	76	52	82	84	88	76	50		25	40	100	33	72
	<i>darbs birojā/ office, service</i>	55	59	70	86	100	67	13	37	41	53	40	37	50
	<i>medicīna, pedagogija, zinātne/ medicine, pedagogy, science</i>			75	50		57			33			6	22
	<i>skolēni, studenti/ studying</i>	42					42	20					18	32
	<i>mājsaimnieces/ housewife</i>				100		33	17	9	17		100	17	19
	<i>pensionāri/ pensioned</i>		100	100	83	71	76				67		17	64
	<i>bezdarbnieki/ unemployed</i>	43	74	76	88	60	73	29	17	56	40		37	63
TAUTĪBA/ NATIONALITY	<i>latviešu/ Latvian</i>	53	61	79	83	74	70	15	16	43	28	38	25	57
	<i>krievu/ Russian</i>	55	50	61	88	72	64	24	30	46	44	17	35	52
	<i>cita/ other</i>	57	100	83	100	75	83	33	40	40	100		35	71
GADS/ YEAR	1998	41	53	68	71	59	58	15	17	27	48	14	24	47
	2000	42	52	70	70	75	62	15	28	33	36	32	28	51
	2002	54	59	75	86	74	69	20	23	44	37	24	30	56

Tabula 40. Smēķētāju īpatsvars atkarībā no dienā izsmēķēto nerūpnieciski ražoto cigarešu skaita (%).
Table 40. Percent of persons who daily smoked hand-rolled cigarettes by sex and age.

		<i>Vīrieši/Males</i>					<i>Sievietes/Females</i>					Kopā/ Total		
		<i>Vecuma grupas/ Age groups</i>					Kopā/ Total	<i>Vecuma grupas/ Age groups</i>					Kopā/ Total	
		<i>15-24</i>	<i>25-34</i>	<i>35-44</i>	<i>45-54</i>	<i>55-64</i>		<i>15-24</i>	<i>25-34</i>	<i>35-44</i>	<i>45-54</i>	<i>55-64</i>		
<i>Cik nerūpnieciski ražotās cigaretes Jūs izsmēķējat dienā?/ How many hand-rolled cigarettes do you smoke per day?</i>	<i>nevienu/ not at all</i>					16.7	4.5							3.8
	<i>1-14 cigaretes/ 1-14 cigarettes</i>	88.9		33.3	100.0	50.0	68.2	100.0	100.0					75.0
	<i>15-24 cigaretes/ 15-24 cigarettes</i>	11.1	100.0	33.3		33.3	22.7			100.0				25.0
	<i>25 cigaretes vai vairāk/ 25 cigarettes or more</i>			33.3			4.5							3.8
Kopā/ Total	(%)	100.0	100.0	100.0	100.0	100.0	100.0	100.0	100.0	100.0	100.0	100.0	100.0	100.0
	(N)	9	1	3	3	6	22	2	1	1	1	1	4	26
<i>Iztrūkst/ Missing</i>	<i>(N)</i>	78	94	115	77	68	432	49	56	55	38	17	215	647

Tabula 41.A. Ikdienas smēķētāju viedoklis par smēķēšanas nelabvēlīgo ietekmi uz veselību (%).

Table 41.A. Daily smokers worries about the damages caused by smoking to own health by sex and age (%).

		<i>Vīrieši/Males</i>					<i>Kopā/ Total</i>	<i>Sievietes/Females</i>					<i>Kopā/ Total</i>		
		<i>Vecuma grupas/ Age groups</i>						<i>Kopā/ Total</i>	<i>Vecuma grupas/ Age groups</i>					<i>Kopā/ Total</i>	
		<i>15-24</i>	<i>25-34</i>	<i>35-44</i>	<i>45-54</i>	<i>55-64</i>			<i>15-24</i>	<i>25-34</i>	<i>35-44</i>	<i>45-54</i>			<i>55-64</i>
<i>Vai esat norūpējies par smēķēšanas negatīvo ietekmi uz Jūsu veselību?/ Are you worried about the damages caused by smoking?</i>	<i>ļoti norūpējies/ very much worried</i>	19.5	22.1	17.8	15.2	13.5	17.9	14.0	17.5	23.6	20.5	29.4	19.7	18.5	
	<i>diezgan norūpējies/ a little worried</i>	29.9	27.4	28.0	29.1	20.3	27.2	36.0	31.6	34.5	25.6	23.5	31.7	28.6	
	<i>ne pārāk daudz norūpējies/ not very much worried</i>	41.4	40.0	43.2	44.3	33.8	40.8	42.0	47.4	36.4	38.5	35.3	40.8	40.8	
	<i>nemaz neesmu norūpējies/ not worried</i>	9.2	10.5	11.0	11.4	32.4	14.1	8.0	3.5	5.5	15.4	11.8	7.8	12.1	
Kopā/ Total	(%)	100.0	100.0	100.0	100.0	100.0	100.0	100.0	100.0	100.0	100.0	100.0	100.0	100.0	
	(N)	87	95	118	79	74	453	50	57	55	39	17	218	671	
<i>Iztrūkst/ Missing</i>	<i>(N)</i>				1		1	1					1	2	

Tabula 41.B. Ikdienas smēķētāju īpatsvars, kurus uztrauc smēķēšanas nelabvēlīgā ietekme uz veselību (%).

Table 41.B. Percent of daily smokers who are worried about the damages caused by smoking in background variables.

		<i>Vīrieši/Males</i>					<i>Kopā/ Total</i>	<i>Sievietes/Females</i>					<i>Kopā/ Total</i>		
		<i>Vecuma grupas/ Age groups</i>						<i>Kopā/ Total</i>	<i>Vecuma grupas/ Age groups</i>					<i>Kopā/ Total</i>	
		<i>15-24</i>	<i>25-34</i>	<i>35-44</i>	<i>45-54</i>	<i>55-64</i>			<i>15-24</i>	<i>25-34</i>	<i>35-44</i>	<i>45-54</i>			<i>55-64</i>
ĢIMENES STĀVOKLIS/ MARITAL STATUS	<i>precējusies/ married</i>	33	49	51	52	38	48	17	63	50	47	67	52	49	
	<i>civillaulībā/ cohabiting</i>	44	43	20	36		34	100	46	40	20		50	39	
	<i>neprecējusies/ single</i>	51	54	33			47	49	40				45	46	
	<i>šķīrušies/ separated or divorced</i>	100	75	50	33	10	40	33	30	71	60	50	55	47	
	<i>atraitņi/ widowed</i>					100	100			80	50	60	64	72	
IZGLĪTĪBAS ILGUMS/ SCHOOL YEARS	<i>0-9 gadi/ years</i>	48	50	10	50	34	39	40	33	50	33	75	44	40	
	<i>10-12 gadi/ years</i>	49	43	44	38	30	42	44	47	62	43	33	49	44	
	<i>13 un vairāk/ 13 and more</i>	50	72	65	60	41	58	67	61	55	53	67	59	59	
IZGLĪTĪBAS LĪMENIS/ DEGREE OF EDUCATION	<i>pamatizglītība/ primary</i>	55	48	35	47	39	47	43	36	20	40	50	39	45	
	<i>vispārējā vidējā/ secondary</i>	33	52	37	50	29	41	50	67	63	33	33	52	45	
	<i>vidējā speciālā/ vocational</i>	56	44	47	44	28	44	71	43	67	53	80	56	48	
	<i>augstākā/ university</i>	17	75	67	20	33	51	50	67	54	50	50	55	53	
DZĪVES VIETA/ URBANISATION	<i>Rīga/ Riga</i>	41	43	42	59	36	43	50	45	68	47	33	52	47	
	<i>pilsētas/ cities</i>	60	65	53	33	8	47	27	29	44	67	50	43	45	
	<i>mazās pilsētas/ towns</i>	47	70	40	43	42	48	30	50	75	44	100	51	49	
	<i>lauku teritorijas/ rural areas</i>	52	33	48	41	40	44	91	60	38	17	67	57	47	
NODARBOŠANĀS/ OCCUPATION	<i>lauksaimniecība, mežsaimniecība/ farming, forestry</i>	64	50	46	31	57	48		33	67			43	47	
	<i>rūpniecība, celtniecība, transports/ industrial, construction</i>	57	52	47	50	31	49		33	25	40		27	46	
	<i>darbs birojā/ office, service</i>	36	48	55	71	40	50	50	48	62	53	80	55	53	
	<i>medicīna, pedagogija, zinātne/ medicine, pedagogy, science</i>			25	50		25		40	33	43		38	33	
	<i>skolēni, studenti/ studying</i>	45					45	53					48	46	
	<i>mājsaimnieces/ housewife</i>	100			100		67	33	64	50			50	52	
	<i>pensionāri/ pensioned</i>		67	50	17	36	37				33	56	50	39	
	<i>bezdarbnieki/ unemployed</i>	44	42	44	38	10	38	71	67	78	50		68	46	
TAUTĪBA/ NATIONALITY	<i>latviešu/ Latvian</i>	57	47	43	50	36	47	56	59	62	44	63	57	50	
	<i>krievu/ Russian</i>	25	50	57	35	19	39	40	35	57	50	50	47	42	
	<i>cita/ other</i>	57	67	39	40	67	50	67	40	40	50	33	44	49	
GADS/ YEAR	1998	39	42	41	38	40	40	53	45	44	56	46	48	43	
	2000	47	44	37	39	38	41	57	61	51	63	37	56	46	
	2002	49	49	46	44	34	45	50	49	58	46	53	51	47	

Tabula 42.A. Smēķējošo respondentu gatavība atstēt smēķēšanu (%).
Table 42.A. Smokers desire to give up smoking by sex and age (%).

		<i>Vīrieši/Males</i>					<i>Sievietes/Females</i>					<i>Kopā/ Total</i>		
		<i>Vecuma grupas/ Age groups</i>					<i>Kopā/ Total</i>	<i>Vecuma grupas/ Age groups</i>					<i>Kopā/ Total</i>	
		<i>15-24</i>	<i>25-34</i>	<i>35-44</i>	<i>45-54</i>	<i>55-64</i>		<i>15-24</i>	<i>25-34</i>	<i>35-44</i>	<i>45-54</i>	<i>55-64</i>		
<i>Vai Jūs vēlaties atstēt smēķēšanu?/ Do you want to give up smoking?</i>	<i>jā/ yes</i>	63.2	63.2	55.9	58.8	38.4	56.5	58.8	57.9	65.5	56.4	52.9	59.4	57.4
	<i>nē/ no</i>	4.6	6.3	10.2	15.0	39.7	13.9	2.0	3.5	12.8	23.5	5.5	11.2	
	<i>es neesmu pārliecināts/ I'm not sure</i>	29.9	30.5	33.9	26.3	21.9	29.1	39.2	38.6	34.5	30.8	23.5	35.2	31.1
	<i>es pašlaik jau nesmēķēju/ I'm not smoking now</i>	2.3					.4						.3	
Kopā/ Total	(%)	100.0	100.0	100.0	100.0	100.0	100.0	100.0	100.0	100.0	100.0	100.0	100.0	
	(N)	87	95	118	80	73	453	51	57	55	39	17	219	672
<i>Iztrūkst/ Missing</i>	<i>(N)</i>						1	1					1	

Tabula 42.B. Ikdienas smēķētāju īpatsvars, kuri vēlas atstēt smēķēšanu (%).
Table 42.B. Percent of persons willing to give up smoking in background variables.

		<i>Vīrieši/Males</i>					<i>Sievietes/Females</i>					<i>Kopā/ Total</i>		
		<i>Vecuma grupas/ Age groups</i>					<i>Kopā/ Total</i>	<i>Vecuma grupas/ Age groups</i>					<i>Kopā/ Total</i>	
		<i>15-24</i>	<i>25-34</i>	<i>35-44</i>	<i>45-54</i>	<i>55-64</i>		<i>15-24</i>	<i>25-34</i>	<i>35-44</i>	<i>45-54</i>	<i>55-64</i>		
ĢIMENES STĀVOKLIS/ MARITAL STATUS	<i>precējušies/ married</i>	67	70	56	62	42	57	14	54	64	63	67	57	57
	<i>civillaulībā/ cohabiting</i>	33	43	40	67		43	67	62	80	60		63	49
	<i>neprecējušies/ single</i>	67	73	56	25		64	66	50				60	63
	<i>šķīrušies/ separated or divorced</i>	100	75	69	50	20	53	67	70	59	50	50	59	56
	<i>atraitņi/ widowed</i>					100	100			80	50	60	64	72
IZGLĪTĪBAS ILGUMS/ SCHOOL YEARS	<i>0-9 gadu/ years</i>	72	58	60	63	29	52	55	50	100	33	75	61	54
	<i>10-12 gadu/ years</i>	64	60	52	54	35	55	60	56	62	52	67	58	56
	<i>13 un vairāk/ 13 and more</i>	50	78	69	65	65	65	60	67	64	67	33	62	64
IZGLĪTĪBAS LĪMENIS/ DEGREE OF EDUCATION	<i>pamatizglītība/ primary</i>	72	57	47	37	31	52	52	64	60	20	75	54	53
	<i>vispārējā vidējā/ secondary</i>	50	52	57	65	36	54	56	56	63	56	33	55	54
	<i>vidējā speciālā/ vocational</i>	50	64	51	71	44	58	75	54	76	71	60	66	61
	<i>augstākā/ university</i>	50	100	72	40	67	70	67	67	54	50	50	58	64
DZĪVES VIETA/ URBANISATION	<i>Rīga/ Riga</i>	68	57	58	67	52	60	63	60	72	53	67	64	61
	<i>pilsētas/ cities</i>	67	76	65	67	17	60	45	57	33	78	67	55	58
	<i>mazās pilsētas/ towns</i>	58	75	48	48	33	54	40	30	100	56	50	54	54
	<i>lauku teritorijas/ rural areas</i>	61	53	56	59	38	54	82	70	54	33		60	56
NODARBOŠANĀS/ OCCUPATION	<i>lauksaimniecība, mežsaimniecība/ farming, forestry</i>	73	58	58	62	57	61		67	67			57	61
	<i>rūpniecība, celtniecība, transports/ industrial, construction</i>	71	69	50	63	25	57	50	67	50	40		47	56
	<i>darbs birojā/ office, service</i>	45	66	55	63	60	59	75	70	69	47	60	66	63
	<i>medicīna, pedagogija, zinātne/ medicine, pedagogy, science</i>		100	50	100		63		40		86		50	54
	<i>skolēni, studenti/ studying</i>	58					58	55	50				55	57
	<i>mājsaimnieces/ housewife</i>	100			100		67	33	36	67		100	46	48
	<i>pensionāri/ pensioned</i>		33	75	33	40	42				67	56	58	45
	<i>bezdarbnieki/ unemployed</i>	89	53	60	50	30	56	57	50	78	50		61	57
TAUTĪBA/ NATIONALITY	<i>latviešu/ Latvian</i>	67	65	44	59	34	54	67	53	57	50	38	56	55
	<i>krievu/ Russian</i>	55	63	82	58	38	60	48	65	68	67	50	61	61
	<i>cita/ other</i>	57	50	61	60	56	58	67	60	80	50	100	72	62
GADS/ YEAR	1998	60	49	54	42	37	50	58	61	52	60	79	59	53
	2000	70	60	55	56	45	57	65	63	45	56	53	57	57
	2002	63	63	56	59	38	57	59	58	65	56	53	59	57

Tabula 43.A. Pēdējais nopietnais mēģinājums atstēt smēķēšanu (%).
Table 43.A. The latest serious attempt to give up smoking among daily smokers by sex and age (%).

		<i>Vīrieši/Males</i>					<i>Sievietes/Females</i>					Kopā/ Total	
		<i>Vecuma grupas/ Age groups</i>					Kopā/ Total	<i>Vecuma grupas/ Age groups</i>					Kopā/ Total
		<i>15-24</i>	<i>25-34</i>	<i>35-44</i>	<i>45-54</i>	<i>55-64</i>		<i>15-24</i>	<i>25-34</i>	<i>35-44</i>	<i>45-54</i>	<i>55-64</i>	
<i>Vai Jūs kādreiz esat nopietni mēģinājis atstēt smēķēšanu?/ Have you ever seriously tried to give up smoking?</i>	<i>pēdējā mēneša laikā/ during last month</i>	19.5	8.5	4.3	2.6	4.2	7.9	25.5	10.7	11.3	2.6	12.0	9.2
	<i>pēdējā pusgada laikā/ during last half-year</i>	23.0	12.8	8.6	9.1	5.6	11.9	31.4	21.4	20.8	10.3	11.8	20.8
	<i>pēdējā gada laikā/ during last year</i>	18.4	20.2	12.1	10.4	2.8	13.3	17.6	17.9	3.8	15.4	11.8	13.4
	<i>vairāk kā pirms gada/ more than 1 year ago</i>	20.7	43.6	58.6	50.6	32.4	42.5	15.7	32.1	52.8	51.3	41.2	37.5
	<i>nekad/ never</i>	18.4	14.9	16.4	27.3	54.9	24.5	9.8	17.9	11.3	20.5	35.3	16.2
Kopā/ Total	(%)	100.0	100.0	100.0	100.0	100.0	100.0	100.0	100.0	100.0	100.0	100.0	100.0
	(N)	87	94	116	77	71	445	51	56	53	39	17	216
<i>Iztrūkst/ Missing</i>	<i>(N)</i>		1	2	3	3	9		1	2			3

Tabula 43.B. Smēķējošo respondentu īpatsvars, kuri ir nopietni mēģinājuši atstēt smēķēšanu pēdējā pusgada laikā (%).
Table 43.B. Proportion of daily smokers with an attempt to give up smoking during the last 6 months (%).

		<i>Vīrieši/Males</i>					<i>Sievietes/Females</i>					Kopā/ Total	
		<i>Vecuma grupas/ Age groups</i>					Kopā/ Total	<i>Vecuma grupas/ Age groups</i>					Kopā/ Total
		<i>15-24</i>	<i>25-34</i>	<i>35-44</i>	<i>45-54</i>	<i>55-64</i>		<i>15-24</i>	<i>25-34</i>	<i>35-44</i>	<i>45-54</i>	<i>55-64</i>	
ĢIMENES STĀVOKLIS/ MARITAL STATUS	<i>precējušies/ married</i>	33	14	8	12	12	11	29	33	35	11	26	15
	<i>civillaulībā/ cohabiting</i>	33	26	33	8		24	50	23			20	23
	<i>neprecējušies/ single</i>	42	31	38			37	63	40			55	42
	<i>šķīrušies/ separated or divorced</i>	100		6	18		10	67	33	41	20	33	21
	<i>atraitņi/ widowed</i>					25	25		20	25	40	29	28
IZGLĪTĪBAS ILGUMS/ SCHOOL YEARS	<i>0-9 gadi/ years</i>	52	8	10	29	12	24	45	17	25		25	24
	<i>10-12 gadi/ years</i>	31	22	14	6	5	17	60	32	32	10	17	33
	<i>13 un vairāk/ 13 and more</i>	55	28	8	11	13	23	60	33	33	20	17	35
IZGLĪTĪBAS LĪMENIS/ DEGREE OF EDUCATION	<i>pamatizglītība/ primary</i>	49	19	12	11	12	27	43	45	40		25	37
	<i>vispārējā vidējā/ secondary</i>	33	14	9	5	7	12	69	22	25	11	17	34
	<i>vidējā speciālā/ vocational</i>	31	23	18	15	6	18	75	33	25	18	30	22
	<i>augstākā/ university</i>	33	38	11	20	20	21	50	22	50	13	32	27
DZĪVES VIETA/ URBANISATION	<i>Rīga/ Riga</i>	36	11	8	6	9	14	58	30	21	20	17	31
	<i>pilsētas/ cities</i>	33	38	6	9	17	21	55	29	33	22	17	33
	<i>mazās pilsētas/ towns</i>	63	30	4	17	8	24	40	44	71		35	27
	<i>lauku teritorijas/ rural areas</i>	39	17	22	12	8	21	73	30	31		34	24
NODARBOŠANĀS/ OCCUPATION	<i>lauksaimniecība, mežsaimniecība/ farming, forestry</i>	45	25	25	8	14	24			67		29	24
	<i>rūpniecība, celtniecība, transports/ industrial, construction</i>	43	21	11	16	7	19	50	33	25	20	27	19
	<i>darbs birojā/ office, service</i>	27	28				15	69	37	26	7	32	25
	<i>medicīna, pedagogija, zinātne/ medicine, pedagogy, science</i>					50	13		40		14	19	17
	<i>skolēni, studenti/ studying</i>						45	60	50			59	51
	<i>mājsaimnieces/ housewife</i>	100					50	67	27	50		42	42
	<i>pensionāri/ pensioned</i>			33		12	11				22	17	12
	<i>bezdarbnieki/ unemployed</i>	44	11	21	7	10	17	14	20	44	33	30	20
TAUTĪBA/ NATIONALITY	<i>latviešu/ Latvian</i>	50	20	14	16	8	23	70	39	29		35	27
	<i>krievu/ Russian</i>	20	24	14	4	8	15	38	25	30	28	28	20
	<i>cita/ other</i>	43	17	6	10	22	16	67	20	75		67	47
GADS/ YEAR	2000	55	20	14	13	9	21	44	28	26	19	28	29
	2002	43	21	13	12	10	20	57	32	32	13	12	33

Tabula 44.A. Smēķējošo respondentu prognoze smēķēšanas atmešanai (%).
Table 44.A. Willingness to give up smoking by sex and age (%).

		<i>Vīrieši/Males</i>					<i>Kopā/ Total</i>	<i>Sievietes/Females</i>					<i>Kopā/ Total</i>		
		<i>Vecuma grupas/ Age groups</i>						<i>Kopā/ Total</i>	<i>Vecuma grupas/ Age groups</i>					<i>Kopā/ Total</i>	
		15-24	25-34	35-44	45-54	55-64			15-24	25-34	35-44	45-54			55-64
<i>Kad Jūs esat nolēmis atstāt smēķēšanu?/ When do you decide to give up smoking?</i>	<i>tuvāko 12 mēnešu laikā/ within next 12 month</i>	41.9	26.9	24.6	20.5	15.5	26.2	40.0	41.1	40.4	21.1	31.3	36.3	29.5	
	<i>kaut kad vēlāk pēc 12 mēn./ sometime after 12 month</i>	24.4	35.5	28.1	20.5	22.5	26.7	36.0	26.8	32.7	28.9	18.8	30.2	27.8	
	<i>neesmu nolēmis/ I'm not decide</i>	32.6	37.6	47.4	59.0	62.0	46.8	24.0	32.1	25.0	50.0	50.0	33.0	42.4	
	<i>es jau pašlaik nesmēķēju/ I'm not smoking now</i>	1.2					.2		1.9			.5	.3		
Kopā/ Total	(%)	100.0	100.0	100.0	100.0	100.0	100.0	100.0	100.0	100.0	100.0	100.0	100.0		
	(N)	86	93	114	78	71	442	50	56	52	38	16	212	654	
<i>Iztrūkst/ Missing</i>	<i>(N)</i>	1	2	4	2	3	12	1	1	3	1	1	7	19	

Tabula 44.B. Ikdienas smēķētāju īpatsvars, kuri ir nolēmuši atstāt smēķēšanu tuvākā gada laikā (%).
Table 44.B. Percent of persons willing to give up smoking during next year.

		<i>Vīrieši/Males</i>					<i>Kopā/ Total</i>	<i>Sievietes/Females</i>					<i>Kopā/ Total</i>		
		<i>Vecuma grupas/ Age groups</i>						<i>Kopā/ Total</i>	<i>Vecuma grupas/ Age groups</i>					<i>Kopā/ Total</i>	
		15-24	25-34	35-44	45-54	55-64			15-24	25-34	35-44	45-54			55-64
ĢIMENES STĀVOKLIS/ MARITAL STATUS	<i>precējies/ married</i>	33	25	27	24	17	24	14	46	44	26	33	37	27	
	<i>civillaulībā/ cohabiting</i>	11	19	13			12	33	31	40	25		31	18	
	<i>neprecējies/ single</i>	44	35	50			40	44	11				36	39	
	<i>šķīrušies/ separated or divorced</i>	100	50	13	36	13	25	67	70	35	20	33	42	34	
	<i>atraitņi/ widowed</i>					25	25			40		40	29	28	
IZGLĪTĪBAS ILGUMS/ SCHOOL YEARS	<i>0-9 gadi/ years</i>	48	27	11	38	15	28	36	33	25		25	29	28	
	<i>10-12 gadu/ years</i>	36	20	24	13	11	22	42	34	30	20	50	33	25	
	<i>13 un vairāk/ 13 and more</i>	48	53	32	26	24	36	40	59	57	27	20	45	40	
IZGLĪTĪBAS LĪMENIS/ DEGREE OF EDUCATION	<i>pamatizglītība/ primary</i>	49	14	18	16	15	28	40	45		20	25	33	29	
	<i>vispārējā vidējā/ secondary</i>	25	10	29	28	14	22	31	22	38	25	33	31	25	
	<i>vidējā speciālā/ vocational</i>	25	33	17	17	24	23	50	41	47	18	25	37	28	
	<i>augstākā/ university</i>	60	71	38	40		41	50	56	50	25	50	46	43	
DZĪVES VIETA/ URBANISATION	<i>Rīga/ Riga</i>	43	22	28	28	21	28	39	50	48	27	50	43	34	
	<i>pilsētas/ cities</i>	33	53	13	27	17	30	18	29	22	38	20	25	28	
	<i>mazās pilsētas/ towns</i>	58	37	21	18	8	29	40	20	86		50	34	31	
	<i>lauku teritorijas/ rural areas</i>	35	10	28	15	13	22	64	47	15	17		37	25	
NODARBOŠANĀS/ OCCUPATION	<i>lauksaimniecība, mežsaimniecība/ farming, forestry</i>	36	17	25	31	29	27			33			17	26	
	<i>rūpniecība, celtniecība, transports/ industrial, construction</i>	33	21	22	19	7	21	100	67	25	20		40	23	
	<i>darbs birojā/ office, service</i>	36	36	26		40	30	56	52	50	27	50	48	40	
	<i>medicīna, pedagogija, zinātne/ medicine, pedagogy, science</i>			100		100	38		20		17		13	22	
	<i>skolēni, studenti/ studying</i>			50			50	30	50				32	42	
	<i>mājsaimnieces/ housewife</i>							50	36	50		100	46	42	
	<i>pensionāri/ pensioned</i>				50	33	19					22	17	18	
	<i>bezdarbnieki/ unemployed</i>	67	26	30	13	11	28		17	33			15	24	
TAUTĪBA/ NATIONALITY	<i>latviešu/ Latvian</i>	42	28	17	22	19	26	58	48	33	18	38	42	30	
	<i>krievu/ Russian</i>	40	24	50	18	12	28	19	35	38	22		28	28	
	<i>cita/ other</i>	43	33	18	20	11	22	33	20	75	50	67	47	29	
GADS/ YEAR	2000	49	25	23	24	17	27	42	33	25	28	26	31	28	
	2002	42	27	25	21	15	26	40	41	40	21	31	36	30	

Tabula 45.A. Respondentu īpatsvars, kuriem pēdējā gada laikā kāds ir ieteicis atstāt smēķēšanu (%).
Table 45.A. Advice to give up smoking to daily smokers during the last year by sex and age (%).

	<i>Vīrieši/Males</i>					<i>Sievietes/Females</i>					Kopā/ Total		
	<i>Vecuma grupas/ Age groups</i>					<i>Vecuma grupas/ Age groups</i>					Kopā/ Total		
	<i>15-24</i>	<i>25-34</i>	<i>35-44</i>	<i>45-54</i>	<i>55-64</i>	<i>15-24</i>	<i>25-34</i>	<i>35-44</i>	<i>45-54</i>	<i>55-64</i>			
<i>ārsts/ doctor</i>	14.9	15.8	17.1	8.8	18.9	15.2	11.8	7.0	9.1	15.4	35.3	12.3	14.3
<i>medmāsa/ nurse</i>	3.4	6.3	2.6	1.3	4.1	3.5	3.9	1.8		5.1		2.3	3.1
<i>zobārsts/ dentist</i>	8.0	6.3	2.6	5.0		4.4	7.8	3.5	5.5	7.9	5.9	6.0	4.9
<i>citi medicīnas darbinieki/ other health personnel</i>	1.1	8.5	4.3	3.8	1.4	4.0	2.0	1.8	3.8	2.6		2.3	3.4
<i>ģimenes locekļi/ family members</i>	73.3	67.4	68.4	68.8	60.8	67.9	68.6	75.4	63.6	71.8	58.8	68.9	68.3
<i>citi cilvēki/ other persons</i>	54.7	30.5	25.6	26.3	9.5	29.6	58.8	40.4	41.8	33.3	23.5	42.5	33.8
<i>zobu higiēnisti/ dental hygienists</i>	2.3	5.3	.9	1.3		2.0	4.0	1.8	3.6	5.1		3.2	2.4
<i>neviens nav ieteicis/ nobody has suggested</i>	8.0	21.1	17.8	8.8	23.0	15.9	9.8	12.3	16.4	20.5	17.6	14.6	15.5
<i>Respondentu skaits/ Number of respondents(N)</i>	87	95	118	80	74	454	51	57	55	39	17	219	673

Tabula 45.B. Ikdienas smēķētāju īpatsvars, kuriem ārsts pēdējā gada laikā ir ieteicis atstāt smēķēšanu (%).
Table 45.B. Proportion of persons advised to stop smoking by a doctor in background variables (%).

	<i>Vīrieši/Males</i>					<i>Sievietes/Females</i>					Kopā/ Total			
	<i>Vecuma grupas/ Age groups</i>					<i>Vecuma grupas/ Age groups</i>					Kopā/ Total			
	<i>15-24</i>	<i>25-34</i>	<i>35-44</i>	<i>45-54</i>	<i>55-64</i>	<i>15-24</i>	<i>25-34</i>	<i>35-44</i>	<i>45-54</i>	<i>55-64</i>				
<i>ĢIMENES STĀVOKLIS/ MARITAL STATUS</i>														
<i>precējušies/ married</i>			19	22	8	19	17	29	8	7	21	33	14	16
<i>civillaulībā/ cohabiting</i>		11	11	7	17		10							7
<i>neprecējušies/ single</i>		16	19	25	25		18	9	20				11	16
<i>šķīrušies/ separated or divorced</i>						30	7	33		18	20	50	18	13
<i>atraitņi/ widowed</i>						25	25					40	14	17
<i>IZGLĪTĪBAS ILGUMS/ SCHOOL YEARS</i>														
<i>0-9 gadi/ years</i>		4	8	10	13	20	12	18				25	11	12
<i>10-12 gadi/ years</i>		15	15	20	6	15	15	8	13	10	14	33	12	14
<i>13 un vairāk/ 13 and more</i>		27	22	12	15	24	19	13		9	20	50	13	17
<i>IZGLĪTĪBAS LĪMENIS/ DEGREE OF EDUCATION</i>														
<i>pamatizglītība/ primary</i>		13	14	25	5	19	15	5	9			25	7	13
<i>vispārējā vidējā/ secondary</i>			24	23		21	16	6	11	6	33	17	13	15
<i>vidējā speciālā/ vocational</i>		31	9	6	14	17	12	38	7	10	18	80	18	14
<i>augstākā/ university</i>		17	38	28	20	17	26	17		15			8	17
<i>DZĪVES VIETA/ URBANISATION</i>														
<i>Rīga/ Riga</i>		14	11	12	22	28	17	5		16	13	17	9	14
<i>pilsētas/ cities</i>		27	18	18	8	8	16	18		11	22	50	19	17
<i>mazās pilsētas/ towns</i>		21	20	24	4	17	17	10	30		11	50	15	17
<i>lauku teritorijas/ rural areas</i>		6	17	16	4	16	12	18	5		17	33	9	12
<i>NODARBOŠANĀS/ OCCUPATION</i>														
<i>lauksaimniecība, mežsaimniecība/ farming, forestry</i>			17	25	8	14	15							14
<i>rūpniecība, celtniecība, transports/ industrial, construction</i>		19	21	16		25	15							13
<i>darbs birojā/ office, service</i>		9	14	25	38	20	19	13	7	14	20	60	15	17
<i>medicīna, pedagogija, zinātne/ medicine, pedagogy, science</i>											14		6	4
<i>skolēni, studenti/ studying</i>			23				23							13
<i>mājsaimnieces/ housewife</i>								33	9	17			17	15
<i>pensionāri/ pensioned</i>			33	50	17	19	22					33	25	23
<i>bezdarbnieki/ unemployed</i>			11	4	6	10	6	29	17		17		14	8
<i>TAUTĪBA/ NATIONALITY</i>														
<i>latviešu/ Latvian</i>		15	18	18	4	18	15	15	13	10	17	38	15	15
<i>krievu/ Russian</i>			20	8	21	17	19	16	10		11	17	33	11
<i>citi/ other</i>				50	6	10	22	14				33	6	12
GADS/ YEAR	2002					15	16	17	9	19	15	12	7	9
						15	12	7	9	15	35	12	14	

Tabula 46. Galvenais smēķēšanas atmešanas iemesls pēdējā gada laikā dzimuma un vecuma grupās (%).
Table 46. The main reason of stopping smoking during the last year by sex and age (%).

		<i>Vīrieši/Males</i>					<i>Sievietes/Females</i>					Kopā/ Total		
		<i>Vecuma grupas/ Age groups</i>					Kopā/ Total	<i>Vecuma grupas/ Age groups</i>					Kopā/ Total	
		<i>15-24</i>	<i>25-34</i>	<i>35-44</i>	<i>45-54</i>	<i>55-64</i>		<i>15-24</i>	<i>25-34</i>	<i>35-44</i>	<i>45-54</i>	<i>55-64</i>		
<i>Kāda iemesla pēc Jūs esat atmetis smēķēšanu pēdējā gada laikā?/ The primary reason to give up smoking?</i>	<i>slimības ārstēšana / treatment of disease</i>	4.9	12.2	16.4	9.5	9.7	11.0	8.0	10.7	13.0	19.4	31.3	13.7	11.9
	<i>lai izvairītos no slimības/ to avoid from serious disease</i>	23.5	22.2	14.5	6.8	17.7	17.0	20.0	12.5	14.8	13.9	18.8	15.6	16.5
	<i>grūtniecība/ pregnancy</i>	1.2					.2	14.0	12.5	7.4			8.5	3.0
	<i>ekonomiskie iemesli/ economical reasons</i>	8.6	7.8	10.0	4.1	3.2	7.2	14.0	3.6	3.7	2.8		5.7	6.7
	<i>lai rādītu piemēru bērniem/ to show example to childrens</i>	6.2	1.1	4.5	4.1		3.4		3.6	5.6	2.8		2.8	3.2
	<i>smēķēšanas netīrības dēļ/ due to dirtiness caused by smoking</i>	4.9	2.2		1.4		1.7	4.0	1.8	5.6			2.8	2.1
	<i>cilvēku ieteikuma rezultātā/ due to recommendation of people</i>	12.3	7.8	4.5	6.8		6.5	8.0	8.9	5.6			5.7	6.2
	<i>cits iemesls/ other reason</i>	11.1	6.7	1.8	6.8	4.8	6.0	10.0	3.6	3.7	2.8	6.3	5.2	5.7
	<i>nemēģināju atmest smēķēšanu/ I havn't tried give up smoking</i>	27.2	40.0	48.2	60.8	64.5	47.0	22.0	42.9	40.7	58.3	43.8	40.1	44.7
Kopā/ Total	(%)	100.0	100.0	100.0	100.0	100.0	100.0	100.0	100.0	100.0	100.0	100.0	100.0	100.0
	(N)	81	90	110	74	62	417	50	56	54	36	16	212	629
<i>Iztrūkst/ Missing</i>	<i>(N)</i>	6	5	8	6	12	37	1	1	1	3	1	7	44

Tabula 47.A. Rakstu vai bukletu lasīšana pēdējā gada laikā par smēķēšanas negatīvo ietekmi uz veselību (%).
Table 47.A. Reading of an article or booklet about the negative effects of smoking on health (%).

		<i>Vīrieši/Males</i>					<i>Sievietes/Females</i>					Kopā/ Total		
		<i>Vecuma grupas/ Age groups</i>					<i>Vecuma grupas/ Age groups</i>							
		<i>15-24</i>	<i>25-34</i>	<i>35-44</i>	<i>45-54</i>	<i>55-64</i>	<i>15-24</i>	<i>25-34</i>	<i>35-44</i>	<i>45-54</i>	<i>55-64</i>	Kopā/ Total	Kopā/ Total	
<i>Vai ir lasījis kādu rakstu vai bukletu?/ Have read articles or booklets?</i>	<i>jā/ yes</i>	61.2	40.1	55.3	46.4	43.6	49.4	71.0	62.4	60.5	48.5	66.7	62.2	54.3
	<i>nē/ no</i>	38.8	59.9	44.7	53.6	56.4	50.6	29.0	37.6	39.5	51.5	33.3	37.8	45.7
Kopā/ Total	(%)	100.0	100.0	100.0	100.0	100.0	100.0	100.0	100.0	100.0	100.0	100.0	100.0	100.0
	(N)	116	137	150	112	110	625	100	101	81	66	36	384	1009
<i>Iztrūkst/ Missing</i>	(N)	93	51	40	32	47	263	131	124	146	152	204	757	1020

Tabula 47.B. Respondentu īpatsvars, kuri ir lasījuši pēdējā gada laikā rakstu vai bukletu par smēķēšanas negatīvo ietekmi (%).
Table 47.B. Percent of persons have read any printed materials about smoking impact on health in background variables.

		<i>Vīrieši/Males</i>					<i>Sievietes/Females</i>					Kopā/ Total			
		<i>Vecuma grupas/ Age groups</i>					<i>Vecuma grupas/ Age groups</i>								
		<i>15-24</i>	<i>25-34</i>	<i>35-44</i>	<i>45-54</i>	<i>55-64</i>	<i>15-24</i>	<i>25-34</i>	<i>35-44</i>	<i>45-54</i>	<i>55-64</i>	Kopā/ Total	Kopā/ Total		
ĢIMENES STĀVOKLIS/ MARITAL STATUS	<i>precējušies/ married</i>	60	42	57	53	45	51	58	61	59	38	73	56	53	
	<i>civillaulībā/ cohabiting</i>	44	37	50	31	50	40	69	56	38	71	100	59	48	
	<i>neprecējušies/ single</i>	62	44	55	50	33	56	75	77		50	67	74	62	
	<i>šķīrušies/ separated or divorced</i>	100	25	47	27	36	36	33	64	77	56	63	65	52	
	<i>atraitņi/ widowed</i>					60	60			43	57	63	55	56	
IZGLĪTĪBAS ILGUMS/ SCHOOL YEARS	<i>0-9 gadi/ years</i>	43	44	70	60	37	44	59	75	50	75	63	63	49	
	<i>10-12 gadi/ years</i>	67	39	54	44	55	50	75	61	55	59	60	63	55	
	<i>13 un vairāk/ 13 and more</i>	67	40	54	50	48	52	72	59	69	33	75	60	56	
IZGLĪTĪBAS LĪMENIS/ DEGREE OF EDUCATION	<i>pamatizglītība/ primary</i>	62	52	44	48	39	51	72	76	40	44	50	66	55	
	<i>vispārējā vidējā/ secondary</i>	53	32	64	57	59	54	77	45	65	57	80	64	58	
	<i>vidējā speciālā/ vocational</i>	55	41	49	43	42	45	62	64	59	56	62	60	51	
	<i>augstākā/ university</i>	77	27	64	36	46	53	68	65	64	31	80	60	56	
DZĪVES VIETA/ URBANISATION	<i>Rīga/ Riga</i>	50	47	42	47	52	47	55	55	58	48	50	54	50	
	<i>pilsētas/ cities</i>	64	17	73	39	43	47	55	67	69	67	70	64	54	
	<i>mazās pilsētas/ towns</i>	67	40	53	45	38	49	90	62	57	33	86	66	55	
	<i>lauku teritorijas/ rural areas</i>	64	45	59	51	40	52	86	69	63	46	71	70	58	
NODARBOŠANĀS/ OCCUPATION	<i>lauksaimniecība, mežsaimniecība/ farming, forestry</i>	57	61	57	47	33	54	50	40	67			42	52	
	<i>rūpniecība, celtniecība, transports/ industrial, construction</i>	60	34	56	33	35	43	67	71	33	29	100	50	44	
	<i>darbs birojā/ office, service</i>	79	28	41	67	44	45	59	53	69	52	80	59	53	
	<i>medicīna, pedagogija, zinātne/ medicine, pedagogy, science</i>			50	43	75		50		57	78	54	50	61	58
	<i>skolēni, studenti/ studying</i>							65	71	100				72	69
	<i>mājsaimnieces/ housewife</i>							83	83	79	67			70	72
	<i>pensionāri/ pensioned</i>			50	67	71	50	53				50	67	65	57
<i>bezdarbnieki/ unemployed</i>	36	43	68	50	38	50	90	75	27	70			65	55	
TAUTĪBA/ NATIONALITY	<i>latviešu/ Latvian</i>	63	47	50	57	45	53	82	68	71	58	70	71	59	
	<i>krievu/ Russian</i>	50	29	67	40	35	42	52	53	51	41	75	51	46	
	<i>cita/ other</i>	78	38	60	24	56	51	50	63	50	40	40	50	50	
GADS/ YEAR	2000	56	40	50	52	46	48	68	51	63	53	66	60	53	
	2002	61	40	55	46	44	49	71	62	60	48	67	62	54	

Tabula 48.A. Piedalīšanās izglītojošā pasākumā pēdējā gada laikā par smēķēšanas ietekmi uz veselību (%).
Table 48.A. Participating in an educational/ informative event about effects of smoking on health (%).

		<i>Vīrieši/Males</i>					<i>Sievietes/Females</i>					Kopā/ Total		
		<i>Vecuma grupas/ Age groups</i>					<i>Vecuma grupas/ Age groups</i>					Kopā/ Total		
		<i>15-24</i>	<i>25-34</i>	<i>35-44</i>	<i>45-54</i>	<i>55-64</i>	<i>15-24</i>	<i>25-34</i>	<i>35-44</i>	<i>45-54</i>	<i>55-64</i>			
<i>Vai ir piedalījies izglītojošā pasākumā?/ Have participated in any educational event?</i>	<i>jā/ yes</i>	6.0	2.9	1.3	2.7	.9	2.7	7.0	5.0	2.5	3.0	8.3	4.9	3.6
	<i>nē/ no</i>	94.0	97.1	98.7	97.3	99.1	97.3	93.0	95.0	97.5	97.0	91.7	95.1	96.4
Kopā/ Total	(%)	100.0	100.0	100.0	100.0	100.0	100.0	100.0	100.0	100.0	100.0	100.0	100.0	100.0
	(N)	116	137	150	112	110	625	100	101	81	66	36	384	1009
<i>Iztrūkst/ Missing</i>	<i>(N)</i>	93	51	40	32	47	263	131	124	146	152	204	757	1020

Tabula 48.B. Respondentu īpatsvars, kuri ir piedalījušies izglītojošā pasākumā par smēķēšanas ietekmi uz veselību pēdējā gada laikā (%).
Table 48.B. Percent of persons have participated in health education activities against smoking in background variables.

		<i>Vīrieši/Males</i>					<i>Sievietes/Females</i>					Kopā/ Total		
		<i>Vecuma grupas/ Age groups</i>					<i>Vecuma grupas/ Age groups</i>					Kopā/ Total		
		<i>15-24</i>	<i>25-34</i>	<i>35-44</i>	<i>45-54</i>	<i>55-64</i>	<i>15-24</i>	<i>25-34</i>	<i>35-44</i>	<i>45-54</i>	<i>55-64</i>			
<i>ĢIMENES STĀVOKLIS/ MARITAL STATUS</i>	<i>precējušies/ married</i>			2	1	1	1		6	5	3	20	6	3
	<i>civillaulībā/ cohabiting</i>			6			2	8					2	2
	<i>neprecējušies/ single</i>		7	3			5	8					7	6
	<i>šķīrušies/ separated or divorced</i>				6	13	7	7	14		6		5	6
<i>IZGLĪTĪBAS ILGUMS/ SCHOOL YEARS</i>	<i>0-9 gadi/ years</i>	10	13	10			5	6	13				5	5
	<i>10-12 gadi/ years</i>	8	2	1	3	3	3	6	4	5	3	20	6	4
	<i>13 un vairāk/ 13 and more</i>					3	1	9	5		3		4	2
<i>IZGLĪTĪBAS LĪMENIS/ DEGREE OF EDUCATION</i>	<i>pamatizglītība/ primary</i>	11	6				2	5	7	6			5	5
	<i>vispārējā vidējā/ secondary</i>		4	3	4		2	5	10		7	20	7	4
	<i>vidējā speciālā/ vocational</i>		2	2	4		2	8	2	6	4	8	5	3
	<i>augstākā/ university</i>								11	5			4	2
<i>DZĪVES VIETA/ URBANISATION</i>	<i>Rīga/ Riga</i>	4	6	3	3		3	3	3	3	3	8	4	3
	<i>pilsētas/ cities</i>		5		6		2	10	11			10	6	4
	<i>mazās pilsētas/ towns</i>		8				2	10	8				5	3
	<i>lauku teritorijas/ rural areas</i>	7	4	2	3	3	4	7	3	6	8	14	6	4
<i>NODARBOŠANĀS/ OCCUPATION</i>	<i>lauksaimniecība, mežsaimniecība/ farming, forestry</i>		7		4		2		20				8	3
	<i>rūpniecība, celtniecība, transports/ industrial, construction</i>	4	2		2		2		14	17			8	2
	<i>darbs birojā/ office, service</i>				3		1	5	4	3			3	2
	<i>medicīna, pedagogija, zinātne/ medicine, pedagogy, science</i>					25	7				8		3	4
	<i>skolēni, studenti/ studying</i>		10				10	12					11	11
	<i>mājsaimnieces/ housewife</i>								5			100	4	4
	<i>pensionāri/ pensioned</i>						2	1				7	6	3
	<i>bezdarbnieki/ unemployed</i>			13		5	4							3
<i>TAUTĪBA/ NATIONALITY</i>	<i>latviešu/ Latvian</i>	7	4		3	2	3	11	3	3	3	13	7	4
	<i>krievu/ Russian</i>			2		3	1		9	3	4		4	2
	<i>cita/ other</i>			11		8	4							3
GADS/ YEAR	2000	8	3	5	5	7	5	13	5	6	8	22	9	7
	2002	6	3	1	3	1	3	7	5	2	3	8	5	4

Tabula 49. Piedalīšanās pēdējā gada laikā smēķēšanas atmešanas kursos (%).
 Table 49. Participating in smoking cessation courses (%).

		<i>Vīrieši/Males</i>					<i>Sievietes/Females</i>					Kopā/ Total		
		<i>Vecuma grupas/ Age groups</i>					<i>Vecuma grupas/ Age groups</i>					Kopā/ Total		
		<i>15-24</i>	<i>25-34</i>	<i>35-44</i>	<i>45-54</i>	<i>55-64</i>	<i>15-24</i>	<i>25-34</i>	<i>35-44</i>	<i>45-54</i>	<i>55-64</i>			
<i>Vai ir piedalījies smēķēšanas atmešanas kursos?/Have participated in any smoking cessation courses?</i>	<i>jā/yes</i>	.9		1.3			.5	1.0	2.0	2.5	3.0	5.6	2.3	1.2
	<i>nē/no</i>	99.1	100.0	98.7	100.0	100.0	99.5	99.0	98.0	97.5	97.0	94.4	97.7	98.8
Kopā/ Total	(%)	100.0	100.0	100.0	100.0	100.0	100.0	100.0	100.0	100.0	100.0	100.0	100.0	100.0
	(N)	116	137	150	112	110	625	100	101	81	66	36	384	1009
<i>Iztrūkst/ Missing</i>	(N)	93	51	40	32	47	263	131	124	146	152	204	757	1020

Tabula 50.A. Brokastošana dzimuma un vecuma grupās (%).

Table 50.A. Eating of breakfast by sex and age (%).

		<i>Vīrieši/Males</i>					<i>Sievietes/Females</i>					<i>Kopā/ Total</i>			
		<i>Vecuma grupas/ Age groups</i>					<i>Kopā/ Total</i>		<i>Vecuma grupas/ Age groups</i>					<i>Kopā/ Total</i>	
		<i>15-24</i>	<i>25-34</i>	<i>35-44</i>	<i>45-54</i>	<i>55-64</i>			<i>15-24</i>	<i>25-34</i>	<i>35-44</i>	<i>45-54</i>	<i>55-64</i>		
<i>Vai Jūs parasti ēdat brokastis?/ Do you usually eat breakfast?</i>	<i>jā/ yes</i>	86.5	83.5	84.7	84.6	83.4	84.6	80.8	77.3	79.3	85.6	93.3	83.3	83.9	
	<i>nē/ no</i>	13.5	16.5	15.3	15.4	16.6	15.4	19.2	22.7	20.7	14.4	6.7	16.7	16.1	
Kopā/ Total	(%)	100.0	100.0	100.0	100.0	100.0	100.0	100.0	100.0	100.0	100.0	100.0	100.0	100.0	
	(N)	208	188	189	143	157	885	229	225	227	216	238	1135	2020	
<i>Iztrūkst/ Missing</i>	<i>(N)</i>	1		1	1		3	2			2	2	6	9	

Tabula 50.B. Respondentu īpatsvars, kuri ēd no rītiem brokastis (%).

Table 50.B. Proportion of breakfast eaters in background variables (%).

		<i>Vīrieši/Males</i>					<i>Sievietes/Females</i>					<i>Kopā/ Total</i>			
		<i>Vecuma grupas/ Age groups</i>					<i>Kopā/ Total</i>		<i>Vecuma grupas/ Age groups</i>					<i>Kopā/ Total</i>	
		<i>15-24</i>	<i>25-34</i>	<i>35-44</i>	<i>45-54</i>	<i>55-64</i>			<i>15-24</i>	<i>25-34</i>	<i>35-44</i>	<i>45-54</i>	<i>55-64</i>		
ĢIMENES STĀVOKLIS/ MARITAL STATUS	<i>precējušies/ married</i>	88	84	85	86	88	86	81	79	80	84	96	84	85	
	<i>civillaulībā/ cohabiting</i>	70	78	80	80	50	77	72	77	58	94	90	78	77	
	<i>neprecējušies/ single</i>	87	90	94	60	83	87	82	74	93	100	86	82	85	
	<i>šķīrušies/ separated or divorced</i>	100	67	78	89	60	76	100	72	81	88	91	85	82	
	<i>atraīti/ widowed</i>						86	86		70	76	90	84	84	
IZGLĪTĪBAS ILGUMS/ SCHOOL YEARS	<i>0-9 gadi/ years</i>	92	90	73	86	84	87	84	73	75	90	93	87	87	
	<i>10-12 gadi/ years</i>	83	81	87	81	78	83	77	77	76	88	95	82	82	
	<i>13 un vairāk/ 13 and more</i>	86	88	79	89	87	86	81	78	82	82	91	83	84	
IZGLĪTĪBAS LĪMENIS/ DEGREE OF EDUCATION	<i>pamatizglītība/ primary</i>	86	74	80	72	77	80	79	74	82	85	93	83	81	
	<i>vispārējā vidējā/ secondary</i>	92	81	92	84	88	88	86	76	71	86	98	84	86	
	<i>vidējā speciālā/ vocational</i>	84	89	82	88	85	86	83	76	80	85	92	83	84	
	<i>augstākā/ university</i>	86	83	81	95	89	86	83	80	83	86	91	84	85	
DZĪVES VIETA/ URBANISATION	<i>Rīga/ Riga</i>	90	84	84	88	92	87	80	83	79	86	95	85	86	
	<i>pilsētas/ cities</i>	78	84	79	82	77	80	79	81	75	83	87	81	80	
	<i>mazās pilsētas/ towns</i>	85	74	90	82	82	83	81	74	83	83	92	83	83	
	<i>lauku teritorijas/ rural areas</i>	89	88	85	85	80	86	82	74	79	89	96	84	85	
NODARBOŠANĀS/ OCCUPATION	<i>lauksaimniecība, mežsaimniecība/ farming, forestry</i>	75	86	81	81	79	81	100	80	63	86	100	81	81	
	<i>rūpniecība, celtniecība, transports/ industrial, construction</i>	87	78	87	85	77	83	33	88	76	88	82	82	83	
	<i>darbs birojā/ office, service</i>	95	82	88	82	73	85	89	76	79	81	83	80	81	
	<i>medicīna, pedagogija, zinātne/ medicine, pedagogy, science</i>	100	100	78	100	100	92	100	80	89	91	95	89	89	
	<i>skolēni, studenti/ studying</i>	88	100	100			88	79	67				79	83	
	<i>mājsaimnieces/ housewife</i>	100	100	100	100		100	75	78	76	90	100	79	81	
	<i>pensionāri/ pensioned</i>	100	75	75	78	90	87		100	100	80	95	94	92	
	<i>bezdarbnieki/ unemployed</i>	67	92	81	85	74	82	88	71	72	83	100	81	81	
TAUTĪBA/ NATIONALITY	<i>latviešu/ Latvian</i>	87	85	84	83	85	85	77	76	83	88	93	83	84	
	<i>krievu/ Russian</i>	83	81	88	89	78	83	86	83	74	84	92	84	84	
	<i>cita/ other</i>	89	85	83	80	89	85	88	74	72	84	97	85	85	
GADS/ YEAR	1998	86	78	78	86	90	83	83	80	83	88	87	84	84	
	2000	91	83	88	88	95	89	86	81	82	90	92	86	87	
	2002	87	84	85	85	83	85	81	77	79	86	93	83	84	

Tabula 51.A. Dažāda tipa taukvielu izmantošana ēdienu pagatavošanai (%).
Table 51.A. Type of fat mostly used for cooking by sex and age (%).

		<i>Vīrieši/Males</i>					<i>Sievietes/Females</i>					Kopā/ Total		
		<i>Vecuma grupas/ Age groups</i>					Kopā/ Total	<i>Vecuma grupas/ Age groups</i>					Kopā/ Total	
		<i>15-24</i>	<i>25-34</i>	<i>35-44</i>	<i>45-54</i>	<i>55-64</i>		<i>15-24</i>	<i>25-34</i>	<i>35-44</i>	<i>45-54</i>			<i>55-64</i>
<i>Kādas taukvielas Jūs parasti izvēlaties ēdiena gatavošanai?/ What kind of fat do you usually chose for preparation of food?</i>	<i>augu eļļu/ vegetable oil</i>	70.5	79.1	73.5	74.1	68.2	73.2	87.4	89.3	90.7	89.4	81.9	87.7	81.3
	<i>margarīnu/ margarine</i>	13.0	10.7	9.5	7.7	11.5	10.6	5.7	4.4	3.5	6.0	7.2	5.4	7.7
	<i>sviestu/ butter</i>	9.7	5.9	6.3	10.5	8.9	8.2	3.9	2.2	2.7	3.2	4.6	3.4	5.5
	<i>dzīvnieku taukus/ fat of animals</i>	2.4	2.1	6.3	6.3	8.3	4.9	.4	2.7	2.7	1.4	5.5	2.6	3.6
	<i>neizmantoju taukvielas/ I don't use any fat</i>	1.0	1.1	1.1		.6	.8	1.3	.9	.4		.4	.6	.7
	<i>nezinu/ I don't know</i>	3.4	1.1	3.2	1.4	2.5	2.4	1.3	.4			.4	.4	1.3
Kopā/ Total	(%)	100.0	100.0	100.0	100.0	100.0	100.0	100.0	100.0	100.0	100.0	100.0	100.0	100.0
	(N)	207	187	189	143	157	883	230	225	226	216	237	1134	2017
<i>Iztrūkst/ Missing</i>	<i>(N)</i>	2	1	1	1		5	1		1	2	3	7	12

Tabula 51.B. Respondentu īpatsvars, kuri ēdiena pagatavošanai lieto augu eļļas (%).
Table 51.B. Percent of persons using mostly vegetable oil for cooking in background variables.

		<i>Vīrieši/Males</i>					<i>Sievietes/Females</i>					Kopā/ Total		
		<i>Vecuma grupas/ Age groups</i>					Kopā/ Total	<i>Vecuma grupas/ Age groups</i>					Kopā/ Total	
		<i>15-24</i>	<i>25-34</i>	<i>35-44</i>	<i>45-54</i>	<i>55-64</i>		<i>15-24</i>	<i>25-34</i>	<i>35-44</i>	<i>45-54</i>			<i>55-64</i>
ĢIMENES STĀVOKLIS/ MARITAL STATUS	<i>precējušies/ married</i>	75	82	77	77	70	76	86	89	90	88	80	87	82
	<i>civillaulībā/ cohabiting</i>	80	82	80	75	83	80	100	89	83	88	100	91	85
	<i>neprecējušies/ single</i>	70	80	56	20	50	70	86	88	100	89	64	86	78
	<i>šķīrušies/ separated or divorced</i>	100	33	50	74	53	56	100	93	91	96	89	93	83
	<i>atraitņi/ widowed</i>					71	71			90	81	84	84	83
IZGLĪTĪBAS ILGUMS/ SCHOOL YEARS	<i>0-9 gadi/ years</i>	59	80	73	64	63	64	90	91	75	80	74	82	72
	<i>10-12 gadi/ years</i>	71	84	69	72	74	74	86	84	89	91	86	87	81
	<i>13 un vairāk/ 13 and more</i>	81	69	83	80	70	77	87	92	93	91	83	90	85
IZGLĪTĪBAS LĪMENIS/ DEGREE OF EDUCATION	<i>pamatizglītība/ primary</i>	66	87	85	72	61	70	85	87	73	88	73	82	76
	<i>vispārējā vidējā/ secondary</i>	73	70	58	68	75	67	92	79	91	89	90	89	80
	<i>vidējā speciālā/ vocational</i>	77	81	75	75	64	76	86	88	89	88	83	87	82
	<i>augstākā/ university</i>	79	74	84	86	78	80	89	95	97	91	82	92	88
DZĪVES VIETA/ URBANISATION	<i>Rīga/ Riga</i>	77	71	78	80	69	75	82	97	89	94	84	89	83
	<i>pilsētas/ cities</i>	67	81	71	59	67	69	90	81	90	90	92	89	80
	<i>mazās pilsētas/ towns</i>	68	88	77	70	75	75	83	87	94	87	73	85	80
	<i>lauku teritorijas/ rural areas</i>	70	81	69	79	65	73	94	89	91	85	80	88	81
NODARBOŠANĀS/ OCCUPATION	<i>lauksaimniecība, mežsaimniecība/ farming, forestry</i>	63	72	75	81	71	73	100	80	88	86	40	78	74
	<i>rūpniecība, celtniecība, transports/ industrial, construction</i>	71	80	69	71	61	71	67	88	88	100	100	93	76
	<i>darbs birojā/ office, service</i>	84	78	83	76	91	81	89	88	89	90	78	88	86
	<i>medicīna, pedagogija, zinātne/ medicine, pedagogy, science</i>		100	78	89	100	84	100	97	94	87	84	91	90
	<i>skolēni, studenti/ studying</i>		73	33	100		72	88	100				88	81
	<i>mājsaimnieces/ housewife</i>			100	50	100	78	90	93	94	81	100	91	90
	<i>pensionāri/ pensioned</i>			100	63	78	66		100	67	100	83	83	77
	<i>bezdarbnieki/ unemployed</i>	58	85	72	67	74	72	76	81	94	87	57	83	77
TAUTĪBA/ NATIONALITY	<i>latviešu/ Latvian</i>	71	79	76	72	70	74	86	90	92	88	81	87	81
	<i>krievu/ Russian</i>	70	77	68	87	67	74	88	92	88	91	85	89	82
	<i>cita/ other</i>	68	92	72	55	67	69	100	79	89	90	77	86	78
GADS/ YEAR	1998	73	76	71	71	57	70	78	89	88	84	76	83	77
	2000	74	78	80	77	59	74	86	93	91	91	83	89	82
	2002	71	79	74	74	68	73	87	89	91	89	82	88	81

Tabula 52.A. Dažāda tipa taukvielu izmantošana sviestmaižu pagatavošanai(%)
Table 52.A. Type of fat mostly used on sandwiches by sex and age (%).

		<i>Vīrieši/Males</i>					<i>Kopā/ Total</i>	<i>Sievietes/Females</i>					<i>Kopā/ Total</i>	
		<i>Vecuma grupas/ Age groups</i>						<i>Vecuma grupas/ Age groups</i>						
		<i>15-24</i>	<i>25-34</i>	<i>35-44</i>	<i>45-54</i>	<i>55-64</i>		<i>15-24</i>	<i>25-34</i>	<i>35-44</i>	<i>45-54</i>	<i>55-64</i>		
<i>Kādas taukvielas Jūs parasti izmantojat sviestmaižu gatavošanai?/ What kind of fat do you usually choose for preparation of sandwiches?</i>	<i>nekādas/ none</i>	4.8	8.6	5.3	9.8	7.6	7.0	13.0	12.1	11.1	11.5	13.0	12.1	9.9
	<i>margarīnu 40-60% tauku/ margarine with 40-60% content of fat</i>	38.9	44.1	41.8	30.1	35.0	38.5	42.0	42.0	44.7	37.8	39.3	41.2	40.0
	<i>margarīnu ar 80% tauku/ margarine with 80% content of fat</i>	26.9	17.2	21.7	16.1	11.5	19.3	19.5	17.9	16.8	16.6	12.1	16.5	17.7
	<i>sviestu/ butter</i>	28.8	30.1	30.7	43.4	45.2	34.8	25.5	28.1	27.4	33.6	35.1	30.0	32.1
	<i>dzīvnieku taukus/ animal fat</i>	.5		.5	.7	.6	.5				.5	.4	.2	.3
Kopā/ Total	(%)	100.0	100.0	100.0	100.0	100.0	100.0	100.0	100.0	100.0	100.0	100.0	100.0	100.0
	(N)	208	186	189	143	157	883	231	224	226	217	239	1137	2020
<i>Izrūkst/ Missing</i>	<i>(N)</i>	1	2	1	1		5		1	1	1	1	4	9

Tabula 52.B. Respondentu īpatsvars, kuri parasti uz maizes lieto sviestu (%).
Table 52.B. Percent of persons using mostly butter on bread in background variables.

		<i>Vīrieši/Males</i>					<i>Kopā/ Total</i>	<i>Sievietes/Females</i>					<i>Kopā/ Total</i>	
		<i>Vecuma grupas/ Age groups</i>						<i>Vecuma grupas/ Age groups</i>						
		<i>15-24</i>	<i>25-34</i>	<i>35-44</i>	<i>45-54</i>	<i>55-64</i>		<i>15-24</i>	<i>25-34</i>	<i>35-44</i>	<i>45-54</i>	<i>55-64</i>		
<i>ĢIMENES STĀVOKLIS/ MARITAL STATUS</i>	<i>precējušies/ married</i>		37	32	47	48	40	48	32	29	36	38	34	37
	<i>civillaulībā/ cohabiting</i>	20	18	20	40	17	23	11	20	25	25	30	21	22
	<i>neprecējušies/ single</i>	31	27	44	60	17	31	24	29	36	22	43	26	29
	<i>šķītrūšies/ separated or divorced</i>		44	22	21	60	34	33	21	21	33	31	28	29
	<i>atraitņi/ widowed</i>					14	14			30	35	28	30	29
<i>IZGLĪTĪBAS ILGUMS/ SCHOOL YEARS</i>	<i>0-9 gadi/ years</i>	21	25	18	43	37	29	24	9		20	25	21	25
	<i>10-12 gadi/ years</i>	25	27	28	40	39	30	28	26	28	32	26	28	29
	<i>13 un vairāk/ 13 and more</i>	44	39	40	46	59	45	21	32	30	38	50	35	38
<i>IZGLĪTĪBAS LĪMENIS/ DEGREE OF EDUCATION</i>	<i>pamatizglītība/ primary</i>	20	18	10	38	44	27	28	26	9	8	25	24	25
	<i>vispārējā vidējā/ secondary</i>	31	26	21	55	34	32	24	18	27	27	29	25	28
	<i>vidējā speciālā/ vocational</i>	41	33	34	41	42	37	10	26	30	40	38	32	34
	<i>augstākā/ university</i>	52	40	46	43	63	48	28	35	27	45	49	36	40
<i>DZĪVES VIETA/ URBANISATION</i>	<i>Rīga/ Riga</i>	38	35	44	50	52	43	28	32	33	45	44	37	39
	<i>pilsētas/ cities</i>	27	35	46	59	60	44	38	36	40	39	31	37	40
	<i>mazās pilsētas/ towns</i>	32	35	26	42	46	35	25	13	27	28	42	27	31
	<i>lauku teritorijas/ rural areas</i>	22	21	18	31	29	24	18	30	14	22	25	22	23
<i>NODARBOŠANĀS/ OCCUPATION</i>	<i>lauksaimniecība, mežsaimniecība/ farming, forestry</i>	31	17	22	38	43	28	50	20	25	43		25	27
	<i>rūpniecība, celtniecība, transports/ industrial, construction</i>	16	33	38	56	55	40	33	31	47	46	36	41	40
	<i>darbs birojā/ office, service</i>	35	36	48	29	45	39	22	28	23	28	35	27	30
	<i>medicīna, pedagogija, zinātne/ medicine, pedagogy, science</i>		50		44	50	28		40	38	31	42	36	35
	<i>skolēni, studenti/ studying</i>	34	33	100			34	28	50				29	31
	<i>mājsaimnieces/ housewife</i>		60		100		44	20	28	18	52		27	29
	<i>pensionāri/ pensioned</i>		25	25	33	44	41			33	40	36	36	38
	<i>bezdarbnieki/ unemployed</i>		15	9	26	32	17	18	10	22	27	29	21	19
<i>TAUTĪBA/ NATIONALITY</i>	<i>latviešu/ Latvian</i>	24	28	24	38	35	29	19	24	23	26	31	24	26
	<i>krievu/ Russian</i>	35	34	45	47	57	43	33	32	35	40	37	36	39
	<i>cita/ other</i>	47	31	36	55	52	44	53	47	33	41	48	44	44
GADS/ YEAR	1998	18	18	18	28	36	23	14	19	18	23	28	20	21
	2000	20	25	25	28	32	26	22	27	23	28	37	28	27
	2002	29	30	31	43	45	35	26	28	27	34	35	30	32

Tabula 53.A. Piena patēriņš (%).

Table 53.A. Milk consumption by sex and age (%).

		<i>Vīrieši/Males</i>					<i>Sievietes/Females</i>					<i>Kopā/ Total</i>		
		<i>Vecuma grupas/ Age groups</i>					<i>Kopā/ Total</i>	<i>Vecuma grupas/ Age groups</i>					<i>Kopā/ Total</i>	
		<i>15-24</i>	<i>25-34</i>	<i>35-44</i>	<i>45-54</i>	<i>55-64</i>		<i>15-24</i>	<i>25-34</i>	<i>35-44</i>	<i>45-54</i>	<i>55-64</i>		
<i>Cik glāžu piena Jūs izdzerat dienā?/ How many glasses of milk do you drink per day?</i>	<i>nevienu/ none</i>	26.7	36.2	43.5	36.0	47.7	37.4	39.6	46.2	47.3	41.6	40.9	43.1	40.6
	<i>vienu glāzi/ one glasses</i>	38.8	35.1	33.2	34.5	26.5	34.0	39.6	39.0	41.5	40.2	38.3	39.7	37.2
	<i>divas glāzes/ two glasses</i>	19.9	17.0	14.7	18.7	15.9	17.3	13.7	9.9	8.0	10.7	12.3	11.0	13.7
	<i>trīs glāzes/ three glasses</i>	5.3	3.2	2.2	1.4	4.6	3.5	4.8	3.6	1.3	4.7	4.3	3.7	3.6
	<i>četras glāzes/ four glasses</i>	2.9	3.2	1.6	3.6	.7	2.4	1.3	.9	.9	1.9	1.3	1.2	1.8
	<i>piecas glāzes/ five glasses</i>	4.9	3.7	3.3	4.3	2.6	3.8	.4		.9	.5	3.0	1.0	2.2
	<i>sešas vai vairāk glāzes/ six or more glasses</i>	1.5	1.6	1.6	1.4	2.0	1.6	.4	.4		.5		.3	.9
Kopā/ Total	(%)	100.0	100.0	100.0	100.0	100.0	100.0	100.0	100.0	100.0	100.0	100.0	100.0	100.0
	(N)	206	188	184	139	151	868	227	223	224	214	235	1123	1991
Iztrūkst/ Missing	(N)	3	6	5	6	6	20	4	2	3	4	5	18	38

Tabula 53.B. Respondentu īpatsvars, kuri nelieto pienu (%).

Table 53.B. Percent of persons consuming no milk at all in background variables.

		<i>Vīrieši/Males</i>					<i>Sievietes/Females</i>					<i>Kopā/ Total</i>		
		<i>Vecuma grupas/ Age groups</i>					<i>Kopā/ Total</i>	<i>Vecuma grupas/ Age groups</i>					<i>Kopā/ Total</i>	
		<i>15-24</i>	<i>25-34</i>	<i>35-44</i>	<i>45-54</i>	<i>55-64</i>		<i>15-24</i>	<i>25-34</i>	<i>35-44</i>	<i>45-54</i>	<i>55-64</i>		
ĢIMENES STĀVOKLIS/ MARITAL STATUS	<i>precējusies/ married</i>	38	43	43	33	43	40	40	44	46	40	40	43	42
	<i>civillaulībā/ cohabiting</i>	30	30	52	26	50	36	44	57	50	31	40	48	42
	<i>neprecējusies/ single</i>	26	35	27	40	33	29	39	53	50	67	38	42	35
	<i>šķīrušies/ separated or divorced</i>		11	47	58	67	49	33	31	47	48	56	47	47
	<i>atraitņi/ widowed</i>					100	100			60	29	30	34	40
IZGLĪTĪBAS ILGUMS/ SCHOOL YEARS	<i>0-9 gadi/ years</i>	24	35	45	14	47	34	33	60	75	26	37	38	36
	<i>10-12 gadi/ years</i>	23	35	43	39	56	38	36	44	43	46	40	42	40
	<i>13 un vairāk/ 13 and more</i>	34	38	46	36	43	39	47	47	49	39	42	45	43
IZGLĪTĪBAS LĪMENIS/ DEGREE OF EDUCATION	<i>pamatizglītība/ primary</i>	23	45	42	25	51	34	34	57	60	38	39	39	36
	<i>vispārējā vidējā/ secondary</i>	20	37	38	32	52	37	41	42	45	42	50	44	41
	<i>vidējā speciālā/ vocational</i>	38	30	49	47	52	42	41	45	46	40	34	42	42
	<i>augstākā/ university</i>	34	43	41	25	33	36	51	47	48	45	45	47	43
DZĪVES VIETA/ URBANISATION	<i>Rīga/ Riga</i>	23	39	45	36	41	37	49	52	56	48	47	50	45
	<i>pilsētas/ cities</i>	19	32	43	45	57	38	30	43	53	37	50	42	40
	<i>mazās pilsētas/ towns</i>	30	50	42	28	54	40	37	39	42	44	36	39	40
	<i>lauku teritorijas/ rural areas</i>	31	28	43	37	45	36	38	47	39	37	33	39	38
NODARBOŠANĀS/ OCCUPATION	<i>lauksaimniecība, mežsaimniecība/ farming, forestry</i>	13	31	41	25	36	31		22	13	29	40	23	29
	<i>rūpniecība, celtniecība, transports/ industrial, construction</i>	23	41	49	28	63	41	50	56	35	42	45	44	41
	<i>darbs birojā/ office, service</i>	30	39	40	44	40	39	53	51	49	41	32	47	44
	<i>medicīna, pedagogija, zinātne/ medicine, pedagogy, science</i>	100	25	67	67	50	60		40	49	47	63	47	49
	<i>skolēni, studenti/ studying</i>		25				25	40	50				40	33
	<i>mājsaimnieces/ housewife</i>		40				22	30	38	44	42	33	39	38
	<i>pensionāri/ pensioned</i>		25	40	33	45	43		100	67	60	40	42	42
	<i>bezdarbnieki/ unemployed</i>	50	35	34	48	47	41	31	52	61	38	14	43	42
TAUTĪBA/ NATIONALITY	<i>latviešu/ Latvian</i>	26	35	43	32	53	37	39	44	44	43	43	43	40
	<i>krievu/ Russian</i>	28	33	43	36	40	35	41	52	56	42	42	47	42
	<i>cita/ other</i>	26	62	47	50	48	46	41	42	28	35	30	35	40
GADS/ YEAR	2002	27	36	43	36	48	37	40	46	47	42	41	43	41

Tabula 54.A. Skābpiena produktu patēriņš (%).
Table 54.A. Daily sourmilk consumption by sex and age (%).

		<i>Vīrieši/Males</i>					<i>Kopā/ Total</i>	<i>Sievietes/Females</i>					<i>Kopā/ Total</i>		
		<i>Vecuma grupas/ Age groups</i>						<i>Kopā/ Total</i>	<i>Vecuma grupas/ Age groups</i>					<i>Kopā/ Total</i>	
		<i>15-24</i>	<i>25-34</i>	<i>35-44</i>	<i>45-54</i>	<i>55-64</i>			<i>15-24</i>	<i>25-34</i>	<i>35-44</i>	<i>45-54</i>			<i>55-64</i>
<i>Cik glāžu skābpiena produktu Jūs izdzerat dienā?/ How many glasses of sour milk products do you drink per day?</i>	<i>nevienu/ none</i>	59.0	52.7	51.6	55.0	56.8	55.0	39.8	41.3	39.3	45.1	38.3	40.7	46.9	
	<i>vienu glāzi/ one glass</i>	28.3	31.9	37.0	25.7	29.1	30.6	39.8	35.4	49.1	40.8	42.1	41.5	36.8	
	<i>divas glāzes/ two glasses</i>	9.3	10.6	6.5	12.9	6.8	9.1	15.5	18.4	10.3	9.4	15.3	13.8	11.8	
	<i>trīs glāzes/ three glasses</i>	1.5	3.2	3.3	1.4	2.0	2.3	3.5	4.0	1.3	2.8	3.8	3.1	2.8	
	<i>četras glāzes/ four glasses</i>	.5	.5	1.6	2.1	2.0	1.3	.9			1.4		.4	.8	
	<i>piecas glāzes/ five glasses</i>	1.5	.5		2.9	3.4	1.5	.4	.4		.5	.4	.4	.9	
	<i>sešas vai vairāk glāzes/ six or more glasses</i>		.5				.1	.4					.1	.1	
Kopā/ Total	(%)	100.0	100.0	100.0	100.0	100.0	100.0	100.0	100.0	100.0	100.0	100.0	100.0	100.0	
	(N)	205	188	184	140	148	865	226	223	224	213	235	1121	1986	
Iztrūkst/ Missing	(N)	4		6	4	9	23	5	2	3	5	5	20	43	

Tabula 54.B. Respondentu īpatsvars, kuri nelieto skābpiena produktus (%).
Table 54.B. Percent of persons consuming no sour milk at all in background variables.

		<i>Vīrieši/Males</i>					<i>Kopā/ Total</i>	<i>Sievietes/Females</i>					<i>Kopā/ Total</i>		
		<i>Vecuma grupas/ Age groups</i>						<i>Kopā/ Total</i>	<i>Vecuma grupas/ Age groups</i>					<i>Kopā/ Total</i>	
		<i>15-24</i>	<i>25-34</i>	<i>35-44</i>	<i>45-54</i>	<i>55-64</i>			<i>15-24</i>	<i>25-34</i>	<i>35-44</i>	<i>45-54</i>			<i>55-64</i>
ĢIMENES STĀVOKLIS/ MARITAL STATUS	<i>precējies/ married</i>	50	49	49	54	55	52	40	40	39	46	38	41	46	
	<i>civillaulībā/ cohabiting</i>	70	57	56	47	67	57	39	55	50	63	40	51	54	
	<i>neprecējies/ single</i>	59	55	53	80	60	58	40	26	29	44	57	39	48	
	<i>šķīrušies/ separated or divorced</i>			56	71	58	61	33	45	40	36	33	38	44	
	<i>atraitņi/ widowed</i>					67	67			40	47	35	39	41	
IZGLĪTĪBAS ILGUMS/ SCHOOL YEARS	<i>0-9 gadi/ years</i>	54	70	73	71	58	60	46	70	75	58	43	50	55	
	<i>10-12 gadi/ years</i>	68	51	49	58	58	56	40	46	36	52	38	42	49	
	<i>13 un vairāk/ 13 and more</i>	53	50	52	47	56	51	34	36	38	35	34	36	41	
IZGLĪTĪBAS LĪMENIS/ DEGREE OF EDUCATION	<i>pamatizglītība/ primary</i>	62	63	58	57	58	60	46	62	70	58	47	50	56	
	<i>vispārējā vidējā/ secondary</i>	68	52	61	71	55	61	33	64	39	62	41	47	53	
	<i>vidējā speciālā/ vocational</i>	56	50	47	47	63	51	28	38	40	39	32	36	43	
	<i>augstākā/ university</i>	41	49	46	48	50	47	37	31	34	29	36	33	38	
DZĪVES VIETA/ URBANISATION	<i>Rīga/ Riga</i>	54	54	52	59	50	54	33	33	35	44	36	36	43	
	<i>pilsētas/ cities</i>	43	48	61	59	64	54	45	49	28	44	39	41	46	
	<i>mazās pilsētas/ towns</i>	74	35	50	48	70	56	33	43	42	46	40	41	47	
	<i>lauku teritorijas/ rural areas</i>	61	63	49	54	51	56	47	43	50	46	39	45	50	
NODARBOŠANĀS/ OCCUPATION	<i>lauksaimniecība, mežsaimniecība/ farming, forestry</i>	75	52	50	35	50	51		44	50	71	60	52	51	
	<i>rūpniecība, celtniecība, transports/ industrial, construction</i>	58	44	42	47	63	48	50	50	18	38	36	36	46	
	<i>darbs birojā/ office, service</i>	35	55	59	71	50	55	39	37	39	45	41	40	44	
	<i>medicīna, pedagogija, zinātne/ medicine, pedagogy, science</i>		50	67	33	100	52	67	27	28	39	16	30	33	
	<i>skolēni, studenti/ studying</i>		60	33			59	38	67				39	48	
	<i>mājsaimnieces/ housewife</i>		100	60	100	100	78	40	44	47	42	33	43	46	
	<i>pensionāri/ pensioned</i>		100	50	40	78	55		100	33	60	40	41	46	
	<i>bezdarbnieki/ unemployed</i>		67	69	59	70	67	56	62	72	52	29	57	62	
TAUTĪBA/ NATIONALITY	<i>latviešu/ Latvian</i>	60	49	48	54	51	53	38	41	39	42	37	39	45	
	<i>krievu/ Russian</i>	57	56	50	55	70	57	42	39	44	50	44	44	50	
	<i>cita/ other</i>	58	69	66	60	52	61	41	47	28	45	30	38	49	
GADS/ YEAR	2002	59	53	52	55	57	55	40	41	39	45	38	41	47	

Tabula 55.A. Dažāda veida piena patēriņš (%).

Table 55.A. Type of milk usually consumed by sex and age (%).

		Vīrieši/Males					Kopā/ Total	Sievietes/Females					Kopā/ Total		
		Vecuma grupas/ Age groups						Kopā/ Total	Vecuma grupas/ Age groups					Kopā/ Total	
		15-24	25-34	35-44	45-54	55-64			15-24	25-34	35-44	45-54			55-64
<i>Kādu pienu Jūs parasti lietojat?/ Which kind of milk do you usually use?</i>	<i>ar 4% un lielāku tauku saturu/ milk with 4% content of fat</i>	37.4	30.3	28.7	37.8	33.1	33.3	22.9	25.0	22.3	22.3	30.8	24.7	28.5	
	<i>ar 3,2% tauku saturu/ milk with 3,2% content of fat</i>	17.5	15.7	14.9	11.2	13.2	14.8	11.9	9.1	12.3	14.4	12.4	12.0	13.2	
	<i>ar 2% tauku saturu/ milk with 2% of fat</i>	27.7	33.0	23.4	28.0	23.8	27.3	33.5	35.9	35.9	35.3	26.9	33.4	30.7	
	<i>ar 0,5% tauku saturu/ skimmed milk 0,5%</i>	4.4	4.9	5.9	7	6.0	4.5	12.3	12.7	7.3	7.0	6.8	9.2	7.1	
	<i>es nedzeru pienu/ I don't drink milk</i>	13.1	16.2	27.1	22.4	23.8	20.2	19.4	17.3	22.3	20.9	23.1	20.6	20.4	
Kopā/ Total	(%)	100.0	100.0	100.0	100.0	100.0	100.0	100.0	100.0	100.0	100.0	100.0	100.0	100.0	
	(N)	206	185	188	143	151	873	227	220	220	215	234	1116	1989	
<i>Iztrūkst/ Missing</i>	<i>(N)</i>	3	3	2	1	6	15	4	5	7	3	6	25	40	

Tabula 55.B. Respondentu īpatsvars, kuri lieto pienu ar zemu tauku saturu (0,5%) (%).

Table 55.B. Percent of persons consuming skimmed milk in background variables.

		Vīrieši/Males					Kopā/ Total	Sievietes/Females					Kopā/ Total		
		Vecuma grupas/ Age groups						Kopā/ Total	Vecuma grupas/ Age groups					Kopā/ Total	
		15-24	25-34	35-44	45-54	55-64			15-24	25-34	35-44	45-54			55-64
ĢIMENES STĀVOKLIS/ MARITAL STATUS	<i>precējušies/ married</i>			3	4	1	6	3	10	10	9	7	5	8	6
	<i>civillaulībā/ cohabiting</i>			11	12		17	8	11	12		13		9	9
	<i>neprecējušies/ single</i>		5	4	13			5	13	12			8	11	8
	<i>šķīrušies/ separated or divorced</i>				6		7	3		28	7	8	13	12	10
	<i>atraitņi/ widowed</i>												5	3	3
IZGLĪTĪBAS ILGUMS/ SCHOOL YEARS	<i>0-9 gadi/ years</i>		6		9		5	5	14	18		5	4	8	6
	<i>10-12 gadi/ years</i>		5	4	4	1	2	3	9	6	4	7	6	6	5
	<i>13 un vairāk/ 13 and more</i>		2	9	8		12	6	14	17	11	7	10	12	10
IZGLĪTĪBAS LĪMENIS/ DEGREE OF EDUCATION	<i>pamatizglītība/ primary</i>		5		5		5	4	10	5		4	5	7	5
	<i>vispārējā vidējā/ secondary</i>		4	4		3		2	14	19	7	5	8	10	7
	<i>vidējā speciālā/ vocational</i>		3	7	5		9	5	25	6	5	7	8	8	7
	<i>augstākā/ university</i>		4	6	16		12	8	6	19	13	11	5	12	11
DZĪVES VIETA/ URBANISATION	<i>Rīga/ Riga</i>		8	5	8		11	7	14	11	10	7	14	11	9
	<i>pilsētas/ cities</i>		3		7	5	10	5	8	11	13	5	10	9	7
	<i>mazās pilsētas/ towns</i>		9	6	5			4	19	16	4	13	2	11	8
	<i>lauku teritorijas/ rural areas</i>			6	4		2	3	9	13	3	5	1	6	5
NODARBOŠANĀS/ OCCUPATION	<i>lauksaimniecība, mežsaimniecība/ farming, forestry</i>		6	3	3			3							2
	<i>rūpniecība, celtniecība, transports/ industrial, construction</i>		3	7	5		4	4	33	6			9	4	4
	<i>darbs birojā/ office, service</i>		5	4	8	6	20	6	17	15	9	6	17	12	10
	<i>medicīna, pedagogija, zinātne/ medicine, pedagogy, science</i>			25	11			8		10	4	18	6	10	10
	<i>skolēni, studenti/ studying</i>		5					5	13	17				13	9
	<i>mājsaimnieces/ housewife</i>								10	8	13			8	7
	<i>pensionāri/ pensioned</i>				13		6	6					5	5	5
	<i>bezdarbnieki/ unemployed</i>			4	3		5	3		25	6	7	14	10	6
TAUTĪBA/ NATIONALITY	<i>latviešu/ Latvian</i>		5	5	5		8	5	14	14	10	11	8	12	8
	<i>krievu/ Russian</i>		6	6	10	2	4	6	9	11	4	3	6	6	6
	<i>cita/ other</i>				3		4	2	12	5		3	6	5	3
GADS/ YEAR	1998		3	4	3	2	3	3	10	6	5	4	2	5	4
	2000		3	5	3	1	3	3	10	11	8	7	5	8	6
	2002		4	5	6	1	6	4	12	13	7	7	7	9	7

Tabula 56.A. Kafijas patēriņš dzimuma un vecuma grupās (%).
Table 56.A. Coffee consumption by sex and age (%).

		<i>Vīrieši/Males</i>					<i>Sievietes/Females</i>					Kopā/ Total		
		<i>Vecuma grupas/ Age groups</i>					<i>Vecuma grupas/ Age groups</i>							
		<i>15-24</i>	<i>25-34</i>	<i>35-44</i>	<i>45-54</i>	<i>55-64</i>	Kopā/ Total	<i>15-24</i>	<i>25-34</i>	<i>35-44</i>	<i>45-54</i>	<i>55-64</i>	Kopā/ Total	
<i>Cik krūzītes kafijas nedzeru/ I don't drink</i>		48.8	22.9	17.6	24.5	20.6	27.7	41.1	10.7	6.2	12.0	15.7	17.3	21.8
<i>Jūs dienā izdzerat?/ How many cups of coffee do you drink per day?</i>	<i>1-2 krūzītes/ 1-2 cups</i>	37.7	42.6	42.0	44.8	60.6	44.8	38.1	54.7	50.2	58.1	65.3	53.3	49.6
	<i>3-4 krūzītes/ 3-4 cups</i>	10.6	27.7	28.2	17.5	17.4	20.3	17.3	28.0	33.3	25.8	17.4	24.3	22.5
	<i>5 vai vairāk krūzītes/ 5 or more cups</i>	2.9	6.9	12.2	13.3	1.3	7.2	3.5	6.7	10.2	4.1	1.7	5.2	6.1
Kopā/ Total	(%)	100.0	100.0	100.0	100.0	100.0	100.0	100.0	100.0	100.0	100.0	100.0	100.0	100.0
	(N)	207	188	188	143	155	881	231	225	225	217	236	1134	2015
<i>Iztrūkst/ Missing</i>	(N)	2		2	1	2	7			2	1	4	7	14

Tabula 56.B. Respondentu īpatsvars, kuri nelieto kafiju (%).
Table 56.B. Percent of persons drinking no coffee at all in background variables.

		<i>Vīrieši/Males</i>					<i>Sievietes/Females</i>					Kopā/ Total			
		<i>Vecuma grupas/ Age groups</i>					<i>Vecuma grupas/ Age groups</i>								
		<i>15-24</i>	<i>25-34</i>	<i>35-44</i>	<i>45-54</i>	<i>55-64</i>	Kopā/ Total	<i>15-24</i>	<i>25-34</i>	<i>35-44</i>	<i>45-54</i>	<i>55-64</i>	Kopā/ Total		
ĢIMENES STĀVOKLIS/ MARITAL STATUS	<i>precējušies/ married</i>	38	22	14	24	22	20	43	12	5	14	15	12	16	
	<i>civillaulībā/ cohabiting</i>	30	15	28	25	17	21	28	7		13	20	12	17	
	<i>neprecējušies/ single</i>	50	31	19	20	20	43	42	15	14	11	21	35	39	
	<i>šķīrušies/ separated or divorced</i>			22	22	21	23		7	9	12	18	11	14	
	<i>atraitņi/ widowed</i>									10		14	10	9	
IZGLĪTĪBAS ILGUMS/ SCHOOL YEARS	<i>0-9 gadu/ years</i>	51	25	36	36	24	36	45	27	25	20	28	33	35	
	<i>10-12 gadu/ years</i>	45	20	12	22	16	22	44	9	7	11	18	18	20	
	<i>13 un vairāk/ 13 and more</i>	53	29	27	24	20	31	34	10	5	11	7	12	19	
IZGLĪTĪBAS LĪMENIS/ DEGREE OF EDUCATION	<i>pamatizglītība/ primary</i>	46	21	20	21	27	33	43	13	10	19	27	32	33	
	<i>vispārējā vidējā/ secondary</i>	42	15	17	23	16	22	43	6	5	11	20	18	19	
	<i>vidējā speciālā/ vocational</i>	50	22	13	20	9	21	28	11	7	13	10	12	16	
	<i>augstākā/ university</i>	59	34	22	33	26	34	42	12	5	9	7	13	20	
DZĪVES VIETA/ URBANISATION	<i>Rīga/ Riga</i>	52	29	14	33	28	31	51	16	10	4	12	18	23	
	<i>pilsētas/ cities</i>	49	39	21	36	27	35	30	17	8	17	16	17	25	
	<i>mazās pilsētas/ towns</i>	55	21	18	12	7	26	46	7	8	13	17	18	22	
	<i>lauku teritorijas/ rural areas</i>	43	12	18	21	18	23	36	6		17	19	16	19	
NODARBOŠANĀS/ OCCUPATION	<i>lauksaimniecība, mežsaimniecība/ farming, forestry</i>	19	7	16	10	14	13	50	10			20	9	12	
	<i>rūpniecība, celtniecība, transports/ industrial, construction</i>	39	22	13	20	19	21	33	6	6	4	9	7	18	
	<i>darbs birojā/ office, service</i>	35	21	15	24		20	33	8	6	8	5	10	13	
	<i>medicīna, pedagogija, zinātne/ medicine, pedagogy, science</i>			50		33	50	24	67	13	6	9		9	11
	<i>skolēni, studenti/ studying</i>	61	67				61	46	17				45	52	
	<i>mājsaimnieces/ housewife</i>			60	100	100		67	25	8	6	24	33	14	18
	<i>pensionāri/ pensioned</i>	100			14		22	19		100	33		18	19	19
	<i>bezdarbnieki/ unemployed</i>	25	31	34	44	32	34	29	19	6	33	29	24	30	
TAUTĪBA/ NATIONALITY	<i>latviešu/ Latvian</i>	47	15	12	17	15	23	41	8	4	9	11	15	19	
	<i>krievu/ Russian</i>	50	30	23	36	26	33	42	16	8	12	22	20	25	
	<i>cita/ other</i>	58	54	31	30	26	37	41	16	11	22	23	22	29	
GADS/ YEAR	2002	49	23	18	24	21	28	41	11	6	12	16	17	22	

Tabula 57.A. Tējas patēriņš dzimuma un vecuma grupās (%).
Table 57.A. Tea consumption by sex and age (%).

		<i>Vīrieši/Males</i>					Kopā/ Total	<i>Sievietes/Females</i>					Kopā/ Total		
		<i>Vecuma grupas/ Age groups</i>						Kopā/ Total	<i>Vecuma grupas/ Age groups</i>					Kopā/ Total	
		<i>15-24</i>	<i>25-34</i>	<i>35-44</i>	<i>45-54</i>	<i>55-64</i>			<i>15-24</i>	<i>25-34</i>	<i>35-44</i>	<i>45-54</i>			<i>55-64</i>
<i>Cik krūzītes tējas nedzeru/ I don't drink</i>		12.1	17.0	21.8	19.6	21.2	18.0	6.9	12.9	21.3	20.3	19.1	16.0	16.9	
<i>Jūs dienā izdzerat?/ How many cups of tea do you drink per day?</i>	<i>1-2 krūzītes/ 1-2 cups</i>	45.4	53.2	49.5	47.6	57.7	50.5	49.4	57.3	55.6	54.8	60.6	55.6	53.3	
	<i>3-4 krūzītes/ 3-4 cups</i>	26.6	23.4	21.3	22.4	13.5	21.8	33.3	21.8	18.2	20.3	17.8	22.3	22.1	
	<i>5 vai vairāk krūzītes/ 5 or more cups</i>	15.9	6.4	7.4	10.5	7.7	9.8	10.4	8.0	4.9	4.6	2.5	6.1	7.7	
Kopā/ Total	(%)	100.0	100.0	100.0	100.0	100.0	100.0	100.0	100.0	100.0	100.0	100.0	100.0	100.0	
	(N)	207	188	188	143	156	882	231	225	225	217	236	1134	2016	
<i>Iztrūkst/ Missing</i>	(N)	2		2	1	1	6			2	1	4	7	13	

Tabula 57.B. Respondentu īpatsvars, kuri nelieto tēju (%).
Table 57.B. Percent of persons drinking no tea at all in background variables.

		<i>Vīrieši/Males</i>					Kopā/ Total	<i>Sievietes/Females</i>					Kopā/ Total		
		<i>Vecuma grupas/ Age groups</i>						Kopā/ Total	<i>Vecuma grupas/ Age groups</i>					Kopā/ Total	
		<i>15-24</i>	<i>25-34</i>	<i>35-44</i>	<i>45-54</i>	<i>55-64</i>			<i>15-24</i>	<i>25-34</i>	<i>35-44</i>	<i>45-54</i>			<i>55-64</i>
ĢIMENES STĀVOKLIS/ MARITAL STATUS	<i>precējušies/ married</i>	13	16	19	18	20	18	14	14	24	23	18	20	19	
	<i>civillaulībā/ cohabiting</i>	30	13	24	15	33	19	6	9	25	19	20	13	16	
	<i>neprecējušies/ single</i>	11	20	38		33	15	6	15		11	29	9	12	
	<i>šķīrušies/ separated or divorced</i>			33	28	37	31		14	21	20	16	18	21	
	<i>atraitņi/ widowed</i>					14	14			10	6	21	16	16	
IZGLĪTĪBAS ILGUMS/ SCHOOL YEARS	<i>0-9 gadi/ years</i>	21	15	9	21	21	19	4	9	25	20	19	13	17	
	<i>10-12 gadi/ years</i>	8	16	24	21	22	18	10	16	25	24	18	19	18	
	<i>13 un vairāk/ 13 and more</i>	8	20	17	17	22	17	6	10	18	15	20	14	15	
IZGLĪTĪBAS LĪMENIS/ DEGREE OF EDUCATION	<i>pamatizglītība/ primary</i>	15	11	10	28	23	17	8	26	30	19	22	16	16	
	<i>vispārējā vidējā/ secondary</i>	15	19	31	32	23	25	10	12	32	29	12	19	22	
	<i>vidējā speciālā/ vocational</i>	6	22	21	14	15	17	3	13	21	19	27	19	18	
	<i>augstākā/ university</i>	7	11	19	10	26	15	3	9	13	12	9	10	11	
DZĪVES VIETA/ URBANISATION	<i>Rīga/ Riga</i>	2	13	16	13	15	12	8	8	12	24	20	15	13	
	<i>pilsētas/ cities</i>	3	10	18		20	10	5	8	25	20	11	14	12	
	<i>mazās pilsētas/ towns</i>	13	21	24	27	25	21	10	17	25	15	19	17	19	
	<i>lauku teritorijas/ rural areas</i>	23	22	26	29	25	25	5	16	27	20	23	18	21	
NODARBOŠANĀS/ OCCUPATION	<i>lauksaimniecība, mežsaimniecība/ farming, forestry</i>	56	17	16	33	29	27		10	50	14	60	28	27	
	<i>rūpniecība, celtniecība, transports/ industrial, construction</i>	10	20	20	15	13	16	67	6	12	8	18	13	16	
	<i>darbs birojā/ office, service</i>	10	13	23	12	27	16	11	11	14	19	23	15	15	
	<i>medicīna, pedagogija, zinātne/ medicine, pedagogy, science</i>				44	11	24		3	19	36		18	19	
	<i>skolēni, studenti/ studying</i>	7					7	5	33				6	7	
	<i>mājsaimnieces/ housewife</i>	100					11		23	41	19		22	22	
	<i>pensionāri/ pensioned</i>			25		22	21			33	40	20	20	21	
	<i>bezdarbnieki/ unemployed</i>	8	27	28	30	16	24	12	14	22	10	29	15	20	
TAUTĪBA/ NATIONALITY	<i>latviešu/ Latvian</i>	15	23	25	28	29	23	8	14	23	21	23	17	20	
	<i>krievu/ Russian</i>	7	9	15	11	10	10	5	6	18	17	11	12	11	
	<i>cita/ other</i>	5		19	5	19	12	6	26	22	22	23	21	16	
GADS/ YEAR	2002	12	17	22	20	21	18	7	13	21	20	19	16	17	

Tabula 58.A. Cukura pievienošana kafijai (%).
Table 58.A. Usage of sugar to coffee by sex and age (%).

		<i>Vīrieši/Males</i>					<i>Sievietes/Females</i>					<i>Kopā/ Total</i>		
		<i>Vecuma grupas/ Age groups</i>					<i>Kopā/ Total</i>	<i>Vecuma grupas/ Age groups</i>					<i>Kopā/ Total</i>	
		<i>15-24</i>	<i>25-34</i>	<i>35-44</i>	<i>45-54</i>	<i>55-64</i>		<i>15-24</i>	<i>25-34</i>	<i>35-44</i>	<i>45-54</i>	<i>55-64</i>		
<i>Cik karotīšu cukura Jūs pievienojat 1 krūzītei kafijas?/ How many spoons of sugar do you add to one cup of coffee?</i>	<i>nevienu/ none</i>	40.8	27.1	25.5	31.0	28.1	30.8	43.9	34.7	35.0	30.4	33.8	35.6	33.5
	<i>vienu/ one</i>	6.3	19.7	25.0	13.4	22.2	17.1	20.4	30.2	35.0	36.9	30.8	30.6	24.7
	<i>dīvas/ two</i>	34.0	42.0	40.4	38.0	37.3	38.3	30.9	31.1	27.4	26.3	29.1	29.0	33.1
	<i>trīs/ three</i>	15.5	10.1	7.4	14.1	9.2	11.3	4.8	4.0	1.8	5.1	6.0	4.3	7.4
	<i>četras/ four</i>	2.9	1.1	1.6	1.4	2.0	1.8			.9	.5		.3	.9
	<i>piecas/ five</i>	.5			.7	.7	.3				.9	.4	.3	.3
	<i>sešas vai vairāk/ six or more</i>				1.4	.7	.3							.1
Kopā/ Total	(%)	100.0	100.0	100.0	100.0	100.0	100.0	100.0	100.0	100.0	100.0	100.0	100.0	100.0
	(N)	206	188	188	142	153	877	230	225	226	217	234	1132	2009
<i>Iztrūkst/ Missing</i>	(N)	3	2	2	2	4	11	1		1	1	6	9	20

Tabula 58.B. Respondentu īpašsvars, kuri nelieto nemaz vai lieto tikai vienu karotīti cukura pie kafijas (%).
Table 58.B. Percent of persons using no sugar at all or at most one spoonfull of sugar in coffee in background variables.

		<i>Vīrieši/Males</i>					<i>Sievietes/Females</i>					<i>Kopā/ Total</i>		
		<i>Vecuma grupas/ Age groups</i>					<i>Kopā/ Total</i>	<i>Vecuma grupas/ Age groups</i>					<i>Kopā/ Total</i>	
		<i>15-24</i>	<i>25-34</i>	<i>35-44</i>	<i>45-54</i>	<i>55-64</i>		<i>15-24</i>	<i>25-34</i>	<i>35-44</i>	<i>45-54</i>	<i>55-64</i>		
ĢIMENES/ STĀVOKLIS/ MARITAL STATUS	<i>precējušies/ married</i>	63	48	55	46	48	50	67	59	69	69	60	64	58
	<i>civillaulībā/ cohabiting</i>	30	41	36	35	67	39	61	64	67	75	30	62	50
	<i>neprecējušies/ single</i>	48	53	50	40	33	48	64	74	71	67	86	67	58
	<i>šķīrušies/ separated or divorced</i>			33	33	42	44	67	83	74	71	76	75	67
	<i>atraitņi/ widowed</i>					29	29			70	35	66	59	56
IZGLĪTĪBAS ILGUMS/ SCHOOL YEARS	<i>0-9 gadi/ years</i>	53	30	55	79	48	51	64	64	50	70	65	65	57
	<i>10-12 gadi/ years</i>	41	43	46	36	45	42	64	59	70	65	63	64	54
	<i>13 un vairāk/ 13 and more</i>	49	61	62	51	58	56	68	70	71	70	65	69	65
IZGLĪTĪBAS LĪMENIS/ DEGREE OF EDUCATION	<i>pamatizglītība/ primary</i>	46	37	50	36	50	45	62	70	55	73	63	64	54
	<i>īspārējā vidējā/ secondary</i>	28	44	45	48	44	43	69	58	68	55	71	64	55
	<i>vidējā speciālā/ vocational</i>	44	47	48	39	45	45	69	59	65	75	60	65	56
	<i>augstākā/ university</i>	66	60	59	57	67	62	61	73	81	66	69	71	68
DZĪVES VIETA/ URBANISATION	<i>Rīga/ Riga</i>	40	46	58	56	60	52	63	60	78	66	68	67	61
	<i>pilsētas/ cities</i>	49	48	61	64	57	55	60	75	78	80	69	72	65
	<i>mazās pilsētas/ towns</i>	53	56	49	39	52	50	66	67	63	75	73	69	60
	<i>lauku teritorijas/ rural areas</i>	47	42	42	29	37	40	67	63	62	55	53	60	51
NODARBOŠANĀS/ OCCUPATION	<i>lauksaimniecība, mežsaimniecība/ farming, forestry</i>	31	24	34	19	36	29	100	50	63	43	60	56	35
	<i>rūpniecība, celtniecība, transports/ industrial, construction</i>	39	49	48	41	59	47	67	63	65	63	64	63	50
	<i>darbs birojā/ office, service</i>	45	55	53	41	40	50	53	73	71	71	78	70	64
	<i>medicīna, pedagogija, zinātne/ medicine, pedagogy, science</i>			100	56	67	64	67	63	79	71	58	70	69
	<i>skolēni, studenti/ studying</i>	52	67	100			53	68	67				68	61
	<i>mājsaimnieces/ housewife</i>	100	60	100	100		78	75	58	69	71	67	66	67
	<i>pensionāri/ pensioned</i>	100	25	75	33	49	49		100	67	60	63	63	58
	<i>bezdarbnieki/ unemployed</i>	42	42	55	59	58	52	41	52	56	60	71	55	53
TAUTĪBA/ NATIONALITY	<i>latviešu/ Latvian</i>	51	44	51	35	49	47	67	63	73	72	66	68	59
	<i>krievu/ Russian</i>	36	45	53	60	51	48	56	73	70	61	64	65	58
	<i>cita/ other</i>	53	77	47	45	52	52	76	53	44	66	58	60	56
GADS/ YEAR	2002	47	47	51	44	50	48	64	65	70	67	65	66	58

Tabula 59.A. Cukura pievienošana tējai (%).

Table 59.A. Usage of sugar to tea by sex and age (%).

		<i>Vīrieši/Males</i>					<i>Sievietes/Females</i>					Kopā/ Total		
		<i>Vecuma grupas/ Age groups</i>					Kopā/ Total	<i>Vecuma grupas/ Age groups</i>					Kopā/ Total	
		<i>15-24</i>	<i>25-34</i>	<i>35-44</i>	<i>45-54</i>	<i>55-64</i>		<i>15-24</i>	<i>25-34</i>	<i>35-44</i>	<i>45-54</i>	<i>55-64</i>		
		<i>15-24</i>	<i>25-34</i>	<i>35-44</i>	<i>45-54</i>	<i>55-64</i>	<i>15-24</i>	<i>25-34</i>	<i>35-44</i>	<i>45-54</i>	<i>55-64</i>			
<i>Cik karotīšu</i>	<i>nevienu/ none</i>	18.4	20.2	28.2	30.3	32.7	25.3	27.7	39.6	44.2	37.8	39.5	37.7	32.3
<i>cukura Jūs</i>	<i>vienu/ one</i>	11.2	21.8	21.3	12.0	19.6	17.2	26.0	30.2	27.0	26.3	24.5	26.8	22.6
<i>pievienojat 1</i>	<i>divas/ two</i>	45.6	39.9	41.0	37.3	30.1	39.3	41.6	27.6	25.7	32.3	27.5	30.9	34.6
<i>krūziņai tējas?/ How many spoons of sugar do you add to one cup of tea?</i>	<i>trīs/ three</i>	20.9	14.4	8.5	19.0	10.5	14.7	4.8	2.7	3.1	3.7	8.2	4.5	9.0
	<i>četras/ four</i>	3.4	3.2	.5	.7	5.2	2.6							1.1
	<i>piecas/ five</i>	.5	.5			1.3	.5					4	.1	.2
	<i>sešas vai vairāk/ six or more</i>			.5	.7	.7	.3							.1
Kopā/ Total	(%)	100.0	100.0	100.0	100.0	100.0	100.0	100.0	100.0	100.0	100.0	100.0	100.0	100.0
	(N)	206	188	188	142	153	877	231	225	226	217	233	1132	2009
Iztrūkst/ Missing	(N)	3		2	2	4	11			1	1	7	9	20

Tabula 59.B. Respondentu īpatsvars, kuri nelieto nemaz vai lieto tikai vienu karotīti cukura pie tējas (%).

Table 59.B. Percent of persons using no sugar at all or at most one spoonfull of sugar in tea in background variables.

		<i>Vīrieši/Males</i>					<i>Sievietes/Females</i>					Kopā/ Total		
		<i>Vecuma grupas/ Age groups</i>					Kopā/ Total	<i>Vecuma grupas/ Age groups</i>					Kopā/ Total	
		<i>15-24</i>	<i>25-34</i>	<i>35-44</i>	<i>45-54</i>	<i>55-64</i>		<i>15-24</i>	<i>25-34</i>	<i>35-44</i>	<i>45-54</i>	<i>55-64</i>		
		<i>15-24</i>	<i>25-34</i>	<i>35-44</i>	<i>45-54</i>	<i>55-64</i>	<i>15-24</i>	<i>25-34</i>	<i>35-44</i>	<i>45-54</i>	<i>55-64</i>			
ĢIMENES	<i>precējušies/ married</i>	25	44	50	43	48	46	43	67	72	68	61	66	57
STĀVOKLIS/	<i>civillaulībā/ cohabiting</i>	50	39	40	30	50	39	56	68	50	63	20	58	48
MARITAL STATUS	<i>neprecējušies/ single</i>	29	43	75	20	50	35	54	79	79	67	86	61	48
	<i>šķīrušies/ separated or divorced</i>			33	39	58	52	67	76	77	61	73	71	66
	<i>atraiņi/ widowed</i>					57	57			50	41	63	56	56
IZGLĪTĪBAS ILGUMS/	<i>0-9 gadi/ years</i>	29	30	64	57	49	41	49	55	63	60	56	54	47
SCHOOL YEARS	<i>10-12 gadi/ years</i>	25	41	47	37	55	41	47	64	68	63	60	61	51
	<i>13 un vairāk/ 13 and more</i>	37	48	50	49	56	47	66	75	75	66	73	71	63
IZGLĪTĪBAS LĪMENIS/	<i>pamatizglītība/ primary</i>	28	29	40	43	53	37	44	65	64	58	54	51	43
DEGREE OF	<i>vispārējā vidējā/ secondary</i>	28	30	47	48	47	42	65	73	66	57	70	65	56
EDUCATION	<i>vidējā speciālā/ vocational</i>	28	50	51	39	52	46	59	61	67	71	64	65	57
	<i>augstākā/ university</i>	41	46	57	48	59	50	67	79	83	64	69	74	66
DZĪVES VIETA/	<i>Rīga/ Riga</i>	15	38	58	51	49	42	54	54	73	68	74	65	56
URBANISATION	<i>pilsētas/ cities</i>	14	29	46	23	57	33	53	75	73	76	64	68	53
	<i>mazās pilsētas/ towns</i>	38	56	41	48	67	48	58	74	65	68	73	67	59
	<i>lauku teritorijas/ rural areas</i>	41	45	49	40	45	44	51	78	74	51	47	60	53
NODARBOŠANĀS/	<i>lauksaimniecība, mežsaimniecība/</i>	69	48	41	43	29	46	50	60	63	57	60	59	49
OCCUPATION	<i>farming, forestry</i>													
	<i>rūpniecība, celtniecība, transports/</i>	10	46	51	33	48	40	67	44	65	58	64	58	44
	<i>industrial, construction</i>													
	<i>darbs birojā/ office, service</i>	35	41	53	41	60	45	42	77	69	72	78	70	62
	<i>medicīna, pedagogija, zinātne/</i>			50	56	67		52	67	73	85	78	63	77
	<i>medicine, pedagogy, science</i>													
	<i>skolēni, studenti/ studying</i>	29		100			29	56	50				56	44
	<i>mājsaimnieces/ housewife</i>	100	20	50			33	55	70	72	57	50	65	63
	<i>pensionāri/ pensioned</i>			50	88	56	56		100	100	80	61	63	60
	<i>bezdarbnieki/ unemployed</i>	25	38	35	48	68	43	53	62	50	33	86	51	47
TAUTĪBA/	<i>latviešu/ Latvian</i>	37	50	54	42	61	48	60	71	79	65	69	69	60
NATIONALITY	<i>krievu/ Russian</i>	17	28	40	47	45	34	41	70	62	64	53	58	48
	<i>citi/ other</i>	11	46	44	35	41	37	47	63	50	59	68	59	48
GADS/ YEAR	2002	30	42	49	42	52	43	54	70	71	64	64	64	55

Tabula 60.A. Rupjmaizes patēriņš (%).

Table 60.A. Daily use of rye bread by sex and age (%).

		Vīrieši/Males					Sievietes/Females					Kopā/ Total		
		Vecuma grupas/ Age groups					Vecuma grupas/ Age groups					Kopā/ Total		
		15-24	25-34	35-44	45-54	55-64	15-24	25-34	35-44	45-54	55-64	Kopā/ Total		
<i>Cik rupjmaizes šķēles Jūs parasti apēdat dienā?/ How many slices of rye bread do you usually eat per day?</i>	<i>nevienu/ none</i>	23.6	25.5	15.3	19.9	19.2	20.9	29.9	28.0	20.4	17.6	14.3	22.1	21.5
	<i>1-2 šķēles/ 1-2 slices</i>	37.0	24.5	31.2	23.4	28.8	29.5	42.4	48.4	50.2	48.6	46.3	47.2	39.4
	<i>3-4 šķēles/ 3-4 slices</i>	18.8	29.8	32.8	31.9	37.2	29.5	19.0	17.3	23.6	26.4	31.6	23.6	26.2
	<i>5-6 šķēles/ 5-6 slices</i>	12.0	11.7	15.9	21.3	11.5	14.2	7.4	5.3	5.3	5.6	6.9	6.1	9.7
	<i>7-8 šķēles/ 7-8 slices</i>	5.3	4.3	2.1	1.4	1.9	3.2	.9	.9	.4	.9	.9	.8	1.8
	<i>9-10 šķēles/ 9-10 slices</i>	2.9	3.2	2.1	1.4	1.3	2.3	.4			.5		.2	1.1
	<i>11 vai vairāk/ 11 or more</i>	.5	1.1	.5	.7		.6				.5		.1	.3
Kopā/ Total	(%)	100.0	100.0	100.0	100.0	100.0	100.0	100.0	100.0	100.0	100.0	100.0	100.0	100.0
	(N)	208	188	189	141	156	882	231	225	225	216	231	1128	2010
<i>Iztrūkst/ Missing</i>	<i>(N)</i>	1		1	3	1	6			2	2	9	13	19

Tabula 60.B. Respondentu īpatsvars, kuri ikdienā lieto rupjmaizi (%).

Table 60.B. Percent of persons daily eating rye bread in background variables.

		Vīrieši/Males					Sievietes/Females					Kopā/ Total		
		Vecuma grupas/ Age groups					Vecuma grupas/ Age groups					Kopā/ Total		
		15-24	25-34	35-44	45-54	55-64	15-24	25-34	35-44	45-54	55-64	Kopā/ Total		
ĢIMENES STĀVOKLIS/MARITAL STATUS	<i>precējušies/ married</i>	88	70	84	82	79	80	67	77	80	86	89	82	81
	<i>civillaulībā/ cohabiting</i>	90	74	76	70	100	77	78	66	67	56	70	67	72
	<i>neprecējušies/ single</i>	75	78	88	80	100	77	69	59	79	89	92	70	74
	<i>šķīrušies/ separated or divorced</i>	100	100	94	78	79	87	100	76	83	82	73	79	81
	<i>atraitņi/ widowed</i>					86	86			70	76	90	84	84
IZGLĪTĪBAS ILGUMS/SCHOOL YEARS	<i>0-9 gadu/ years</i>	79	85	91	85	84	83	76	82	75	85	84	81	82
	<i>10-12 gadu/ years</i>	73	75	86	79	82	79	63	71	80	82	90	77	78
	<i>13 un vairāk/ 13 and more</i>	78	70	85	80	74	77	77	73	79	82	84	79	78
IZGLĪTĪBAS LĪMENIS/DEGREE OF EDUCATION	<i>pamatizglītība/ primary</i>	76	66	95	71	85	78	69	65	91	88	87	76	77
	<i>vispārējā vidējā/ secondary</i>	81	85	83	81	72	80	71	70	75	70	90	75	77
	<i>vidējā speciālā/ vocational</i>	72	75	83	84	81	79	59	76	84	95	82	82	81
	<i>augstākā/ university</i>	79	74	84	76	78	79	81	71	73	77	86	76	77
DZĪVES VIETA/URBANISATION	<i>Rīga/ Riga</i>	81	75	80	73	68	76	68	60	70	79	84	72	74
	<i>pilsētas/ cities</i>	73	61	75	82	73	72	75	75	80	80	87	79	76
	<i>mazās pilsētas/ towns</i>	83	71	85	85	93	83	69	85	83	83	83	80	81
	<i>lauku teritorijas/ rural areas</i>	71	82	92	83	90	83	71	73	88	88	89	81	82
NODARBOŠANĀS/OCCUPATION	<i>lauksaimniecība,mežsaimniecība/ farming, forestry</i>	75	69	94	67	93	79		70	100	100	80	81	80
	<i>rūpniecība,celtniecība,transports/ industrial,construction</i>	77	73	82	85	73	79	67	75	69	71	90	74	78
	<i>darbs birojā/ office, service</i>	85	75	80	82	73	78	64	73	76	86	82	76	77
	<i>medicīna, pedagogija, zinātne/ medicine, pedagogy, science</i>	100	75	89	78	50	80	67	80	81	80	79	80	80
	<i>skolēni, studenti/ studying</i>	77	100	100			77	71	67			71	74	74
	<i>mājsaimnieces/ housewife</i>	100	60	50	100		67	75	70	88	81	100	78	78
	<i>pensionāri/ pensioned</i>			75	100	78	80	80	100	33	60	87	85	83
	<i>bezdarbnieki/ unemployed</i>	58	81	88	80	95	82	82	62	89	83	86	80	81
TAUTĪBA/NATIONALITY	<i>latviešu/ Latvian</i>	76	77	85	86	87	81	72	70	83	87	89	79	80
	<i>krievu/ Russian</i>	76	75	88	73	82	78	70	75	73	78	80	75	76
	<i>cita/ other</i>	79	54	81	75	59	71	59	79	94	78	86	80	76
GADS/ YEAR	1998			80	78	85	83	84	82	73	80	78	82	88
	2000			83	81	76	87	85	82	74	73	80	84	85
	2002			76	74	85	80	81	79	70	72	80	82	86

Tabula 61.A. Baltmaizes patēriņš (%).

Table 61.A. Daily use of white bread by sex and age (%).

		<i>Vīrieši/Males</i>					<i>Sievietes/Females</i>					<i>Kopā/ Total</i>		
		<i>Vecuma grupas/ Age groups</i>					<i>Kopā/ Total</i>	<i>Vecuma grupas/ Age groups</i>					<i>Kopā/ Total</i>	
		15-24	25-34	35-44	45-54	55-64		15-24	25-34	35-44	45-54	55-64		
<i>Cik baltmaizes šķēles Jūs parasti apēdat dienā?/ How many slices of white bread do you usually eat per day?</i>	<i>nevienu/ none</i>	8.7	19.7	20.1	18.6	20.5	17.1	25.2	37.8	33.3	33.8	39.5	33.9	26.6
	<i>1-2 šķēles/ 1-2 slices</i>	16.3	23.9	21.7	20.0	32.7	22.6	34.3	34.2	38.7	38.9	35.6	36.3	30.3
	<i>3-4 šķēles/ 3-4 slices</i>	23.6	25.5	32.8	25.7	31.4	27.7	21.7	20.0	21.8	23.1	19.7	21.3	24.1
	<i>5-6 šķēles/ 5-6 slices</i>	30.3	13.3	15.3	25.7	14.1	19.9	13.0	5.8	4.9	3.2	4.3	6.3	12.2
	<i>7-8 šķēles/ 7-8 slices</i>	8.2	9.0	1.6	5.7	.6	5.2	3.5	1.8	1.3	.5	.9	1.6	3.2
	<i>9-10 šķēles/ 9-10 slices</i>	6.7	7.4	6.9	.7	.6	4.9	1.7	.4				.4	2.4
	<i>11 vai vairāk/ 11 or more</i>	6.3	1.1	1.6	3.6		2.6	.4			.5		.2	1.2
Kopā/ Total	(%)	100.0	100.0	100.0	100.0	100.0	100.0	100.0	100.0	100.0	100.0	100.0	100.0	100.0
	(N)	208	188	189	140	156	881	230	225	225	216	233	1129	2010
<i>Iztrūkst/ Missing</i>	(N)	1		1	4	1	7	1		2	2	7	12	19

Tabula 61.B. Respondentu īpatsvars, kuri ikdienā lieto baltmaizi (%).

Table 61.B. Percent of persons daily eating white bread in background variables.

		<i>Vīrieši/Males</i>					<i>Sievietes/Females</i>					<i>Kopā/ Total</i>		
		<i>Vecuma grupas/ Age groups</i>					<i>Kopā/ Total</i>	<i>Vecuma grupas/ Age groups</i>					<i>Kopā/ Total</i>	
		15-24	25-34	35-44	45-54	55-64		15-24	25-34	35-44	45-54	55-64		
ĢIMENES STĀVOKLIS/ MARITAL STATUS	<i>precējusies/ married</i>	100	77	82	82	85	82	71	69	64	67	58	65	73
	<i>civillaulībā/ cohabiting</i>	90	83	60	70	33	73	67	59	67	75	90	67	70
	<i>neprecējusies/ single</i>	91	84	81	100	67	89	77	50	79	78	43	71	80
	<i>šķīrušies/ separated or divorced</i>	100	78	89	83	57	78	33	52	70	59	55	59	64
	<i>atraitņi/ widowed</i>						100	100			80	65	73	72
IZGLĪTĪBAS ILGUMS/ SCHOOL YEARS	<i>0-9 gadu/ years</i>	89	75	73	69	82	82	86	73	63	70	67	75	79
	<i>10-12 gadu/ years</i>	92	84	86	82	82	85	81	67	68	73	65	71	78
	<i>13 un vairāk/ 13 and more</i>	93	75	69	83	74	79	58	58	64	58	52	58	66
IZGLĪTĪBAS LĪMENIS/ DEGREE OF EDUCATION	<i>pamatizglītība/ primary</i>	93	82	65	71	79	84	85	78	82	77	67	79	82
	<i>vispārējā vidējā/ secondary</i>	92	81	81	77	91	84	68	55	77	71	62	67	74
	<i>vidējā speciālā/ vocational</i>	88	85	86	88	78	85	62	67	66	69	61	66	74
	<i>augstākā/ university</i>	90	66	73	81	70	75	61	56	58	53	50	55	62
DZĪVES VIETA/ URBANISATION	<i>Rīga/ Riga</i>	94	86	78	80	79	83	66	52	64	59	57	60	69
	<i>pilsētas/ cities</i>	95	84	82	91	80	86	65	64	55	76	61	64	74
	<i>mazās pilsētas/ towns</i>	94	65	79	75	75	79	77	61	70	63	58	66	72
	<i>lauku teritorijas/ rural areas</i>	87	82	81	83	82	83	86	70	74	71	66	73	78
NODARBOŠANĀS/ OCCUPATION	<i>lauksaimniecība, mežsaimniecība/ farming, forestry</i>	75	90	75	90	86	83	50	80	100	71	40	75	81
	<i>rūpniecība, celtniecība, transports/ industrial, construction</i>	94	86	85	83	77	85	100	63	69	67	90	71	82
	<i>darbs birojā/ office, service</i>	90	66	78	71	73	74	67	54	64	62	41	59	64
	<i>medicīna, pedagogija, zinātne/ medicine, pedagogy, science</i>	100	75	78	56	50	68	100	67	68	60	42	63	63
	<i>skolēni, studenti/ studying</i>	94	100	100			94	77	67				76	84
	<i>mājsaimnieces/ housewife</i>	100	60	100	100		78	60	75	56	62	33	64	65
	<i>pensionāri/ pensioned</i>	100	100	63	89	85	84			67	60	65	64	71
	<i>bezdarbnieki/ unemployed</i>	83	85	78	84	68	80	88	62	78	87	57	77	79
TAUTĪBA/ NATIONALITY	<i>latviešu/ Latvian</i>	92	79	79	82	81	83	75	61	67	60	53	64	72
	<i>krievu/ Russian</i>	91	83	83	82	80	84	74	63	67	70	68	69	75
	<i>citi/ other</i>	89	77	81	79	74	80	76	68	61	75	73	72	76
GADS/ YEAR	1998	91	82	86	76	77	83	73	75	77	77	68	74	78
	2000	91	85	85	82	73	84	79	70	68	66	64	69	76
	2002	91	80	80	81	79	83	75	62	67	66	61	66	73

Tabula 62.A. Saldskābmaizes patēriņš (%).

Table 62.A. Daily use of fine rye bread by sex and age (%).

	<i>Vīrieši/Males</i>						<i>Sievietes/Females</i>					Kopā/ Total		
	<i>Vecuma grupas/ Age groups</i>					Kopā/ Total	<i>Vecuma grupas/ Age groups</i>						Kopā/ Total	
	<i>15-24</i>	<i>25-34</i>	<i>35-44</i>	<i>45-54</i>	<i>55-64</i>		<i>15-24</i>	<i>25-34</i>	<i>35-44</i>	<i>45-54</i>	<i>55-64</i>			
<i>Cik saldskābās maizes šķēles Jūs parasti apēdat dienā?/ How many slices of fine rye bread do you usually eat per day?</i>	<i>nevienu/ none</i>	62.5	64.9	71.4	81.6	75.6	70.3	56.7	74.7	68.3	76.4	75.9	70.3	70.3
<i>1-2 šķēles/ 1-2 slices</i>		26.0	21.3	19.6	9.9	16.0	19.3	33.8	21.3	24.1	19.9	21.1	24.1	22.0
<i>3-4 šķēles/ 3-4 slices</i>		8.7	9.0	4.2	5.0	7.1	6.9	8.2	2.2	6.3	2.8	1.7	4.3	5.4
<i>5-6 šķēles/ 5-6 slices</i>		2.4	2.1	2.6	2.8	1.3	2.3	1.3	1.3	1.3	.9	.9	1.2	1.6
<i>7 vai vairāk/ 7 or more</i>		.5	2.7	2.1	.7		1.2		.4			.4	.2	.6
Kopā/ Total	<i>(%)</i>	100.0	100.0	100.0	100.0	100.0	100.0	100.0	100.0	100.0	100.0	100.0	100.0	100.0
	<i>(N)</i>	208	188	189	141	156	882	231	225	224	216	232	1128	2010
<i>Iztrūkst/ Missing</i>	<i>(N)</i>	1		1	3	1	6			3	2	8	13	19

Tabula 62.B. Respondentu īpatsvars, kuri ikdienā lieto saldskābmaizi (%).

Table 62.B. Percent of persons daily eating finerye bread in background variables.

	<i>Vīrieši/Males</i>						<i>Sievietes/Females</i>					Kopā/ Total			
	<i>Vecuma grupas/ Age groups</i>					Kopā/ Total	<i>Vecuma grupas/ Age groups</i>						Kopā/ Total		
	<i>15-24</i>	<i>25-34</i>	<i>35-44</i>	<i>45-54</i>	<i>55-64</i>		<i>15-24</i>	<i>25-34</i>	<i>35-44</i>	<i>45-54</i>	<i>55-64</i>				
ĢIMENES STĀVOKLIS/ MARITAL STATUS	<i>precējusi/ married</i>			37	25	16	26	25	38	27	29	23	24	26	26
	<i>civillaulībā/ cohabiting</i>		50	33	32	20	17	31	39	27	33	13	10	26	29
	<i>neprecējusi/ single</i>		38	41	56	40	17	39	44	18	43	33	15	39	39
	<i>šķīrušies/ separated or divorced</i>				22	17	29	18	33	24	37	31	20	29	26
	<i>atraīņi/ widowed</i>										30	12	37	29	27
IZGLĪTĪBAS ILGUMS/ SCHOOL YEARS	<i>0-9 gadu/ years</i>		35	40	27	23	27	31	49	36	25	30	27	36	33
	<i>10-12 gadu/ years</i>		38	35	32	18	27	31	41	26	25	20	24	27	29
	<i>13 un vairāk/ 13 and more</i>		37	34	21	15	17	26	44	25	38	26	23	30	29
IZGLĪTĪBAS LĪMENIS/ DEGREE OF EDUCATION	<i>pamatizglītība/ primary</i>		39	32	30	21	29	33	47	39	45	19	24	38	35
	<i>vispārējā vidējā/ secondary</i>		31	30	27	10	28	25	39	30	28	18	18	26	26
	<i>vidējā speciālā/ vocational</i>		28	39	30	22	19	30	41	22	23	24	28	25	27
	<i>augstākā/ university</i>		45	34	27	14	19	29	39	23	47	32	23	32	31
DZĪVES VIETA/ URBANISATION	<i>Rīga/ Riga</i>		40	36	28	25	21	30	40	16	43	26	22	29	30
	<i>pilsētas/ cities</i>		32	42	25	14	27	29	35	28	23	20	21	25	27
	<i>mazās pilsētas/ towns</i>		34	35	31	15	18	28	48	30	32	20	28	32	30
	<i>lauku teritorijas/ rural areas</i>		41	31	29	17	29	31	47	29	25	26	26	31	31
NODARBOŠANĀS/ OCCUPATION	<i>lauksaimniecība, mežsaimniecība/ farming, forestry</i>		31	41	28	19	36	31	50	50	13	14	40	31	31
	<i>rūpniecība, celtniecība, transports/ industrial, construction</i>		32	29	30	22	23	27		38	40	33	40	35	29
	<i>darbs birojā/ office, service</i>		40	41	23	6	18	30	36	22	25	22	14	24	26
	<i>medicīna, pedagogija, zinātne/ medicine, pedagogy, science</i>			25		11	50	12	33	23	45	27	16	31	28
	<i>skolēni, studenti/ studying</i>		42	33	100			42	47					45	44
	<i>mājsaimnieces/ housewife</i>			60	100			56	50	28	28	29	67	33	34
	<i>pensionāri/ pensioned</i>			50	38	33	23	26			67		23	23	24
	<i>bezdarbnieki/ unemployed</i>		25	27	34	16	26	26	29	29	39	17	43	28	27
TAUTĪBA/ NATIONALITY	<i>latviešu/ Latvian</i>		41	37	30	20	29	33	43	25	35	22	24	30	31
	<i>krievu/ Russian</i>		35	33	30	20	14	27	44	24	32	26	24	30	29
	<i>cita/ other</i>		21	31	22	10	30	23	41	32	6	25	27	26	24
GADS/ YEAR	1998		37	36	27	25	26	31	39	35	33	23	31	32	32
	2000		43	32	25	23	27	30	34	34	30	24	25	29	30
	2002		38	35	29	18	24	30	43	25	32	24	24	30	30

Tabula 63.A. Graudu, kliju maizes patēriņš (%).
Table 63.A. Daily use of corn, bran bread by sex and age (%).

		Vīrieši/Males					Kopā/ Total	Sievietes/Females					Kopā/ Total		
		Vecuma grupas/ Age groups						Kopā/ Total	Vecuma grupas/ Age groups					Kopā/ Total	
		15-24	25-34	35-44	45-54	55-64			15-24	25-34	35-44	45-54			55-64
<i>Cik graudu, kliju maizes vai karašas šķēles Jūs parasti apēdat dienā?/ How many slices of corn, bran bread do you usually eat per day?</i>	<i>nevienu/ none</i>	76.9	81.9	81.5	85.8	85.9	82.0	65.4	63.6	71.2	70.8	65.7	67.3	73.7	
	<i>1-2 šķēles/ 1-2 slices</i>	14.4	13.3	11.6	7.8	9.6	11.7	24.2	24.9	20.4	19.4	17.6	21.3	17.1	
	<i>3-4 šķēles/ 3-4 slices</i>	5.3	2.7	4.2	3.5	1.9	3.6	8.7	9.8	7.1	7.4	14.2	9.5	6.9	
	<i>5-6 šķēles/ 5-6 slices</i>	2.9	1.6	2.1	1.4	1.3	1.9	1.3	1.3	.9	1.9	2.1	1.5	1.7	
	<i>7 vai vairāk/ 7 or more</i>	.5	.5	.5	1.4	1.3	.8	.4	.4	.4	.5	.4	.4	.6	
Kopā/ Total	(%)	100.0	100.0	100.0	100.0	100.0	100.0	100.0	100.0	100.0	100.0	100.0	100.0	100.0	
	(N)	208	188	189	141	156	882	231	225	226	216	233	1131	2013	
<i>Iztrūkst/ Missing</i>	<i>(N)</i>		1		1	3	1	6				1	2	7	
														10	
														16	

Tabula 63.B. Respondentu īpatsvars, kuri ikdienā lieto graudu, kliju maizi (%).
Table 63.B. Percent of persons daily eating corn, bran bread in background variables.

		Vīrieši/Males					Kopā/ Total	Sievietes/Females					Kopā/ Total		
		Vecuma grupas/ Age groups						Kopā/ Total	Vecuma grupas/ Age groups					Kopā/ Total	
		15-24	25-34	35-44	45-54	55-64			15-24	25-34	35-44	45-54			55-64
ĢIMENES STĀVOKLIS/ MARITAL STATUS	<i>precējušies/ married</i>	13	17	18	13	16	16	10	30	33	27	35	30	24	
	<i>civillaulībā/ cohabiting</i>	20	22	12	30	17	21	17	48	8	19	20	30	25	
	<i>neprecējušies/ single</i>	24	20	31			23	40	44	29	33	29	39	31	
	<i>šķīrušies/ separated or divorced</i>				17	6	8	33	38	23	33	43	34	27	
	<i>atraīņi/ widowed</i>						14	14		20	41	29	31	29	
IZGLĪTĪBAS ILGUMS/ SCHOOL YEARS	<i>0-9 gadu/ years</i>	22	10		31	3	13	33	9	13	15	19	23	17	
	<i>10-12 gadu/ years</i>	24	13	15	10	18	16	31	27	22	22	32	27	21	
	<i>13 un vairāk/ 13 and more</i>	24	32	29	17	24	25	38	47	36	40	47	42	36	
IZGLĪTĪBAS LĪMENIS/ DEGREE OF EDUCATION	<i>pamatizglītība/ primary</i>	22	11	15	11	3	14	33	17	27	19	20	26	20	
	<i>vispārējā vidējā/ secondary</i>	35	7	13	10	22	17	31	42	32	20	32	30	25	
	<i>vidējā speciālā/ vocational</i>	9	15	12	12	13	13	31	24	17	25	38	26	20	
	<i>augstākā/ university</i>	34	43	41	33	33	38	50	51	47	47	48	49	45	
DZĪVES VIETA/ URBANISATION	<i>Rīga/ Riga</i>	23	23	20	30	26	24	42	41	34	41	42	40	33	
	<i>pilsētas/ cities</i>	22	6	11	9	7	11	28	47	20	17	37	29	22	
	<i>mazās pilsētas/ towns</i>	15	12	26	9	11	15	44	24	35	30	38	34	26	
	<i>lauku teritorijas/ rural areas</i>	29	22	17	7	10	18	27	35	23	23	23	27	23	
NODARBOŠANĀS/ OCCUPATION	<i>lauksaimniecība, mežsaimniecība/ farming, forestry</i>	13	17	13	10		12		30	13	14	40	22	14	
	<i>rūpniecība, celtniecība, transports/ industrial, construction</i>	6	17	15	16	7	14		19	41	29	30	29	17	
	<i>darbs birojā/ office, service</i>	15	18	30	18	18	21	36	46	33	32	36	37	32	
	<i>medicīna, pedagogija, zinātne/ medicine, pedagogy, science</i>			100	22	33	40	33	43	32	42	63	42	41	
	<i>skolēni, studenti/ studying</i>	32	33	100			33	38	33				38	36	
	<i>mājsaimnieces/ housewife</i>			20			11	20	25	25	19	67	24	23	
	<i>pensionāri/ pensioned</i>			25	13	11	20			33	20	31	31	27	
	<i>bezdarbnieki/ unemployed</i>	8	8	13	4		7	29	24		13	14	16	11	
TAUTĪBA/ NATIONALITY	<i>latviešu/ Latvian</i>	24	23	19	13	16	20	42	42	37	39	44	41	32	
	<i>krievu/ Russian</i>	24	11	13	20	6	15	24	29	19	21	22	23	19	
	<i>cita/ other</i>	11	15	22	5	22	17	12	21	11	19	23	18	17	
GADS/ YEAR	1998		10	14	11	13	14	12	27	23	18	20	29	23	
	2000			20	15	14	17	19	17	28	36	33	32	33	
	2002			23	18	19	14	14	18	35	36	29	29	34	

Tabula 64.A. Sāls pievienošana gatavam ēdienam pie galda (%).

Table 64.A. Adding of salt to food during the mealtime by sex and age (%).

		Vīrieši/Males					Sievietes/Females					Kopā/ Total		
		Vecuma grupas/ Age groups					Kopā/ Total	Vecuma grupas/ Age groups					Kopā/ Total	
		15-24	25-34	35-44	45-54	55-64		15-24	25-34	35-44	45-54	55-64		
<i>Vai Jūs ēdot pieliekat gatavam ēdienam sāli?/ Do you add salt to the ready meal when you are eating ?</i>	<i>nekad/ never</i>	20.2	19.7	19.1	16.2	23.6	19.8	30.7	33.8	30.4	30.4	40.3	33.2	27.4
	<i>kad tas nav pietiekami sāļš/ when salt isn't enough</i>	73.6	74.5	69.7	74.6	66.9	71.9	64.1	63.1	66.1	65.0	55.9	62.7	66.7
	<i>vienmēr pirms garšošanas/ always before tasting</i>	6.3	5.9	11.2	9.2	9.6	8.3	5.2	3.1	3.5	4.6	3.8	4.0	5.9
Kopā/ Total	(%)	100.0	100.0	100.0	100.0	100.0	100.0	100.0	100.0	100.0	100.0	100.0	100.0	100.0
	(N)	208	188	188	142	157	883	231	225	227	217	238	1138	2021
<i>Iztrūkst/ Missing</i>	<i>(N)</i>		1		2	2	5				1	2	3	8

Tabula 64.B. Respondentu īpatsvars, kuri ēdot pagatavotam ēdienam nepievieno sāli (%).

Table 64.B. Percent of persons adding no salt to food during the mealtime in background variables.

		Vīrieši/Males					Sievietes/Females					Kopā/ Total		
		Vecuma grupas/ Age groups					Kopā/ Total	Vecuma grupas/ Age groups					Kopā/ Total	
		15-24	25-34	35-44	45-54	55-64		15-24	25-34	35-44	45-54	55-64		
ĢIMENES STĀVOKLIS/ MARITAL STATUS	<i>precējušies/ married</i>	25	24	21	16	23	21	38	35	32	28	44	35	29
	<i>civillaulībā/ cohabiting</i>	10	22	12	20	33	19	6	30	50	19	30	26	22
	<i>neprecējušies/ single</i>	21	12	13		17	18	33	38	43	67	57	37	27
	<i>šķīrušies/ separated or divorced</i>			11	22	11	15		31	23	35	33	30	26
	<i>atraitņi/ widowed</i>					29	29				29	36	29	29
IZGLĪTĪBAS ILGUMS/ SCHOOL YEARS	<i>0-9 gadi/ years</i>	25	10	9	38	23	22	29	18		20	40	30	26
	<i>10-12 gadi/ years</i>	18	15	20	14	20	17	33	31	28	32	43	33	26
	<i>13 un vairāk/ 13 and more</i>	19	32	21	13	28	23	24	36	35	32	39	34	30
IZGLĪTĪBAS LĪMENIS/ DEGREE OF EDUCATION	<i>pamatizglītība/ primary</i>	19	18	15	36	24	21	35	35		27	40	33	27
	<i>vispārējā vidējā/ secondary</i>	15	7	20	10	9	13	31	39	22	34	35	32	24
	<i>vidējā speciālā/ vocational</i>	22	19	17	10	27	18	34	28	34	28	47	34	27
	<i>augstākā/ university</i>	28	31	27	14	30	27	14	37	36	31	33	32	30
DZĪVES VIETA/ URBANISATION	<i>Rīga/ Riga</i>	10	21	30	18	21	20	40	41	29	27	46	36	30
	<i>pilsētas/ cities</i>	27	29	11	14	33	24	18	33	30	24	41	29	27
	<i>mazās pilsētas/ towns</i>	26	18	15	12	32	20	38	30	25	43	33	33	28
	<i>lauku teritorijas/ rural areas</i>	20	15	17	19	16	17	26	30	36	31	39	32	25
NODARBOŠANĀS/ OCCUPATION	<i>lauksaimniecība, mežsaimniecība/ farming, forestry</i>	38	14	13	14	21	18	50	20	50	29	20	31	21
	<i>rūpniecība, celtniecība, transports/ industrial, construction</i>	13	20	20	15	29	19		38	18	42	45	34	22
	<i>darbs birojā/ office, service</i>	15	25	20	18	36	22	25	40	36	37	35	36	32
	<i>medicīna, pedagogija, zinātne/ medicine, pedagogy, science</i>		25	22	33	100	32	33	33	36	31	47	35	35
	<i>skolēni, studenti/ studying</i>		22	67			23	36	50				37	30
	<i>mājsaimnieces/ housewife</i>			20	50		22	15	20	21	19	33	20	20
	<i>pensionāri/ pensioned</i>				38	18	17		100			41	39	31
	<i>bezdarbnieki/ unemployed</i>	17	12	16	15	21	16	18	24	11	20	43	20	18
TAUTĪBA/ NATIONALITY	<i>latviešu/ Latvian</i>	22	22	19	19	24	21	35	34	38	28	39	35	29
	<i>krievu/ Russian</i>	17	17	15	13	20	17	18	33	20	31	41	29	24
	<i>cita/ other</i>	16	15	22	10	30	20	41	37	17	38	45	37	28
GADS/ YEAR	1998	16	16	16	17	27	18	26	35	26	33	37	31	26
	2000	24	20	20	20	29	22	32	28	31	37	40	33	29
	2002	20	20	19	16	24	20	31	34	30	30	40	33	27

Tabula 65. Mājās lietotais vārāmās sāls veids (%).

Table 65. Type of salt usually consumed at home by sex and age (%).

		<i>Vīrieši/Males</i>					Kopā/ Total	<i>Sievietes/Females</i>					Kopā/ Total		
		<i>Vecuma grupas/ Age groups</i>						Kopā/ Total	<i>Vecuma grupas/ Age groups</i>					Kopā/ Total	
		<i>15-24</i>	<i>25-34</i>	<i>35-44</i>	<i>45-54</i>	<i>55-64</i>			<i>15-24</i>	<i>25-34</i>	<i>35-44</i>	<i>45-54</i>			<i>55-64</i>
<i>Kādu vārāmās sāls veidu Jūs parasti lietojat mājās?/ What kind of common salt do you usually use?</i>	<i>parasto rupjo vārāmo sāli/ common churlished salt</i>	52.9	57.8	62.2	55.6	48.4	55.6	50.6	53.3	60.8	61.6	59.2	57.1	56.4	
	<i>parasto smalko vārāmo sāli/ common selected salt</i>	33.5	25.1	26.1	31.7	41.4	31.3	33.8	20.0	19.8	22.7	23.1	23.9	27.1	
	<i>jodēto sāli/ iodined salt</i>	9.7	12.3	9.6	9.9	7.0	9.8	11.3	19.6	16.3	14.4	16.8	15.7	13.1	
	<i>fluorizēto sāli/ fluorized salt</i>	1.5	3.2	1.6	2.1	1.3	1.9	2.2	1.8	1.8	.5	.4	1.3	1.6	
	<i>sāli ar pazeminātu Na saturu/ salt with lower Na</i>		.5				.1	.4	1.3	.4	.5		.5	.3	
	<i>nelietoju sāli vispār/ I don't use salt at all</i>	2.4	1.1	.5	.7	1.9	1.4	1.7	4.0	.9	.5	.4	1.5	1.4	
Kopā/ Total	(%)	100.0	100.0	100.0	100.0	100.0	100.0	100.0	100.0	100.0	100.0	100.0	100.0	100.0	
	(N)	206	187	188	142	157	880	231	225	227	216	238	1137	2017	
<i>Iztrūkst/ Missing</i>	<i>(N)</i>	3	1	2	2		8				2	2	4	12	

Tabula 66.A. Respondentu domas par veikalā pirktu pusfabrikātu sāļumu (%).

Table 66.A. Opinion about saltiness of bought ready-to-cook food by sex and age (%).

		Vīrieši/Males					Sievietes/Females					Kopā/ Total		
		Vecuma grupas/ Age groups					Kopā/ Total	Vecuma grupas/ Age groups					Kopā/ Total	
		15-24	25-34	35-44	45-54	55-64		15-24	25-34	35-44	45-54	55-64		
<i>Vai pirktie pusfabrikāti salīdzinājumā ar mājās gatavotajiem ēdieniem ir:</i>	<i>sālāki/ more salty</i>	15.9	16.5	15.3	17.0	12.9	15.6	23.0	25.0	23.8	16.7	12.2	20.1	18.1
	<i>tīkpat sāļi/ as salty</i>	20.7	21.3	22.8	17.0	13.5	19.4	17.4	22.3	18.1	19.0	16.0	18.5	18.9
<i>The bought ready-to-cook food compared to home cooked food is:</i>	<i>mazāk sāļi/ less salty</i>	28.8	24.5	28.0	18.4	11.0	22.9	23.5	14.7	15.4	13.9	8.8	15.2	18.6
	<i>nelietoju pusfabrikātus/ I don't use ready-to-cook food</i>	34.6	37.8	33.9	47.5	62.6	42.1	36.1	37.9	42.7	50.5	63.0	46.2	44.4
Kopā/ Total	(%)	100.0	100.0	100.0	100.0	100.0	100.0	100.0	100.0	100.0	100.0	100.0	100.0	100.0
	(N)	208	188	189	141	155	881	230	224	227	216	238	1135	2016
<i>Iztrūkst/ Missing</i>	<i>(N)</i>	1		1	3	2	7	1	1		2	2	6	13

Tabula 66.B. Respondentu īpatsvars, kuriem veikalos pirktie pusfabrikāti šķiet sāļāki (%).

Table 66.B. Percent of persons who consider bought ready-to-cook food product are more salty in background variables.

		Vīrieši/Males					Sievietes/Females					Kopā/ Total		
		Vecuma grupas/ Age groups					Kopā/ Total	Vecuma grupas/ Age groups					Kopā/ Total	
		15-24	25-34	35-44	45-54	55-64		15-24	25-34	35-44	45-54	55-64		
<i>ĢIMENES STĀVOKLIS/ MARITAL STATUS</i>	<i>precējušies/ married</i>	13	15	18	18	14	16	20	17	21	15	12	17	16
	<i>civillaulībā/ cohabiting</i>	20	20	20	16	17	19	22	27	17	13		20	20
	<i>neprecējušies/ single</i>	16	18	6	20	20	16	23	32	43	22	21	25	21
	<i>šķīrušies/ separated or divorced</i>		11		16		6		41	26	18	11	22	18
	<i>atraitņi/ widowed</i>									40	24	14	20	18
<i>IZGLĪTĪBAS ILGUMS/ SCHOOL YEARS</i>	<i>0-9 gadi/ years</i>	3	10	18	7	11	8	24	27		10	9	15	12
	<i>10-12 gadi/ years</i>	19	14	14	14	13	15	17	18	19	15	8	15	15
	<i>13 un vairāk/ 13 and more</i>	25	25	19	24	13	22	30	31	31	20	18	26	25
<i>IZGLĪTĪBAS LĪMENIS/ DEGREE OF EDUCATION</i>	<i>pamatizglītība/ primary</i>	14	8	10	14	13	12	21	17		4	11	15	14
	<i>vispārējā vidējā/ secondary</i>	12	11	2	7	9	7	20	36	20	20	6	19	14
	<i>vidējā speciālā/ vocational</i>	22	18	22	17	13	19	17	12	21	17	12	16	17
	<i>augstākā/ university</i>	24	26	24	38	15	25	33	34	36	18	22	29	28
<i>DZĪVES VIETA/ URBANISATION</i>	<i>Rīga/ Riga</i>	15	18	22	25	11	18	29	35	30	16	19	25	22
	<i>pilsētas/ cities</i>	19	16	7	14	13	14	10	19	33	20	8	18	16
	<i>mazās pilsētas/ towns</i>	19	24	10	23	11	17	36	24	21	15	6	21	19
	<i>lauku teritorijas/ rural areas</i>	13	12	17	8	16	13	17	20	14	17	12	16	15
<i>NODARBOŠANĀS/ OCCUPATION</i>	<i>lauksaimniecība, mežsaimniecība/ farming, forestry</i>	6	10	9		21	9			13	14		6	8
	<i>rūpniecība, celtniecība, transports/ industrial, construction</i>	16	14	20	22	10	17	33	13	12	9	9	11	16
	<i>darbs birojā/ office, service</i>	25	21	20	12	18	20	19	29	20	15	17	21	21
	<i>medicīna, pedagogija, zinātne/ medicine, pedagogy, science</i>		25	11	67	50	36	33	43	32	22	16	29	30
	<i>skolēni, studenti/ studying</i>	17	33				17	23	50				24	21
	<i>mājsaimnieces/ housewife</i>		20				11	15	10	27	29		19	18
	<i>pensionāri/ pensioned</i>				13	13	11		100			12	12	12
	<i>bezdarbnieki/ unemployed</i>		15	9	11		9	38	14	39	10		21	14
<i>TAUTĪBA/ NATIONALITY</i>	<i>latviešu/ Latvian</i>	15	22	19	18	17	18	27	27	25	18	13	22	20
	<i>krievu/ Russian</i>	19	8	10	23	12	14	20	24	27	16	8	19	17
	<i>cita/ other</i>	16	15	8		4	8	6	16	6	13	19	13	10
GADS/ YEAR	2002	16	16	15	17	13	16	23	25	24	17	12	20	18

Tabula 67.A. Respondentu domas par ārpus mājas gatavoto ēdienu sāļumu (%).

Table 67.A. Opinion about saltiness of ready-to-eat food products by sex and age (%).

		Vīrieši/Males					Kopā/ Total	Sievietes/Females					Kopā/ Total		
		Vecuma grupas/ Age groups						Kopā/ Total	Vecuma grupas/ Age groups					Kopā/ Total	
		15-24	25-34	35-44	45-54	55-64			15-24	25-34	35-44	45-54			55-64
<i>Vai ārpus mājas ēstais ēdiens salīdzinot ar mājās gatavoto ir:</i> <i>When you are eating outside of home the food compared to home cooked food is:</i>	<i>sālāks/ more salty</i>	9.6	13.0	15.5	13.3	16.3	13.4	16.2	20.4	21.3	17.4	20.7	19.2	16.6	
	<i>tīkpat sāļš/ as salty</i>	57.7	60.0	54.0	56.6	66.0	58.7	60.7	61.1	64.3	60.6	58.2	60.9	59.9	
	<i>mazāk sāļš/ less salty</i>	32.7	27.0	30.5	30.1	17.6	28.0	23.1	18.6	14.5	22.1	21.1	19.9	23.4	
Kopā/ Total	(%)	100.0	100.0	100.0	100.0	100.0	100.0	100.0	100.0	100.0	100.0	100.0	100.0	100.0	
	(N)	208	185	187	143	153	876	229	221	221	213	232	1116	1992	
<i>Iztrūkst/ Missing</i>	(N)	1	3	3	1	4	12	2	4	6	5	8	25	37	

Tabula 67.B. Respondentu īpatsvars, kuriem ārpus mājas pagatavotais ēdiens šķiet sāļāks (%).

Table 67.B. Percent of persons who consider ready-to-eat food products more salty in background variables.

		Vīrieši/Males					Kopā/ Total	Sievietes/Females					Kopā/ Total		
		Vecuma grupas/ Age groups						Kopā/ Total	Vecuma grupas/ Age groups					Kopā/ Total	
		15-24	25-34	35-44	45-54	55-64			15-24	25-34	35-44	45-54			55-64
ĢIMENES STĀVOKLIS/ MARITAL STATUS	<i>precējušies/ married</i>	13	12	17	16	17	16	16	18	20	12	24	18	17	
	<i>civillaulībā/ cohabiting</i>	10	9	16	5	40	11	11	18	25	19	30	19	15	
	<i>neprecējušies/ single</i>	10	15	13			11	16	24	21	22	21	18	14	
	<i>šķīrušies/ separated or divorced</i>			33	11	11	15	33	31	17	29	16	23	21	
	<i>atraitņi/ widowed</i>						14	14		50	18	14	20	20	
IZGLĪTĪBAS ILGUMS/ SCHOOL YEARS	<i>0-9 gadi/ years</i>	8	6	9	14	18	12	12	10	29	11	11	12	12	
	<i>10-12 gadi/ years</i>	10	11	13	14	14	12	17	18	20	16	14	17	15	
	<i>13 un vairāk/ 13 and more</i>	12	20	24	13	17	17	20	23	22	21	29	23	21	
IZGLĪTĪBAS LĪMENIS/ DEGREE OF EDUCATION	<i>pamatizglītība/ primary</i>	8	3	5	17	18	11	11	9		8	13	10	11	
	<i>vispārējā vidējā/ secondary</i>	12	4	12	16	10	11	22	31	12	16	18	19	16	
	<i>vidējā speciālā/ vocational</i>	3	19	18	12	13	15	17	14	21	16	16	17	16	
	<i>augstākā/ university</i>	17	15	22	10	26	18	19	26	32	23	42	28	25	
DZĪVES VIETA/ URBANISATION	<i>Rīga/ Riga</i>	15	15	16	20	19	17	15	29	28	19	32	25	21	
	<i>pilsētas/ cities</i>	11	16	15	14	20	15	15	14	18	15	18	16	15	
	<i>mazās pilsētas/ towns</i>	6	21	13	6	11	11	22	16	16	20	17	18	15	
	<i>lauku teritorijas/ rural areas</i>	8	6	17	13	14	11	14	19	20	16	14	16	14	
NODARBOŠANĀS/ OCCUPATION	<i>lauksaimniecība, mežsaimniecība/ farming, forestry</i>		4	13	14	7	8		20	29	14	20	19	11	
	<i>rūpniecība, celtniecība, transports/ industrial, construction</i>	6	19	13	18	26	17	50	19	18	27	9	21	17	
	<i>darbs birojā/ office, service</i>	5	14	18	12	18	14	11	23	17	18	17	18	17	
	<i>medicīna, pedagogija, zinātne/ medicine, pedagogy, science</i>			25		50	8	67	20	26	16	32	23	21	
	<i>skolēni, studenti/ studying</i>	14		100			14	18	50				19	17	
	<i>mājsaimnieces/ housewife</i>			25			13	10	11	30	29		19	19	
	<i>pensionāri/ pensioned</i>				13	14	12		100			21	20	17	
	<i>bezdarbnieki/ unemployed</i>		8	19	11	12	12	6	10	22	7	29	12	12	
TAUTĪBA/ NATIONALITY	<i>latviešu/ Latvian</i>	9	14	18	13	14	13	18	21	22	15	25	20	17	
	<i>krievu/ Russian</i>	13	8	10	20	18	13	14	18	23	20	13	17	16	
	<i>cita/ other</i>	5	33	14		19	13	6	21	11	16	23	17	15	
GADS/ YEAR	1998		9	12	18	9	16	13	16	20	18	18	24	19	16
	2000		15	14	14	13	12	14	16	23	20	21	21	20	17
	2002		10	13	16	13	16	13	16	20	21	17	21	19	17

Tabula 68.A. Respondentu īpatsvars, kuri pēdējā gada laikā ir mainījuši uztura un citus paradumus veselības apsvērumu dēļ (%).
Table 68.A. Reported changes in health habits during the last year by sex and age (%).

	<i>Vīrieši/Males</i>					<i>Kopā/ Total</i>	<i>Sievietes/Females</i>					<i>Kopā/ Total</i>	
	<i>Vecuma grupas/ Age groups</i>						<i>Vecuma grupas/ Age groups</i>						
	<i>15-24</i>	<i>25-34</i>	<i>35-44</i>	<i>45-54</i>	<i>55-64</i>		<i>15-24</i>	<i>25-34</i>	<i>35-44</i>	<i>45-54</i>	<i>55-64</i>		
<i>samazinot tauku daudzumu/ reduced use of fat</i>	13.5	27.1	27.1	16.1	24.4	21.6	38.1	39.7	40.7	46.7	48.1	42.7	33.4
<i>mainot tauku veidu/ changed the type of fat</i>	8.2	15.0	17.0	10.6	9.7	12.2	14.3	20.6	18.1	26.9	22.9	20.5	16.8
<i>palielinot dārzeņu lietošanu/ increased use of vegetables</i>	39.8	43.3	40.4	30.1	36.1	38.5	55.4	65.3	51.6	60.3	59.0	58.3	49.6
<i>samazinot cukura lietošanu/ reduced use of sugar</i>	19.9	17.6	17.0	15.5	16.0	17.4	34.8	35.3	30.7	30.8	40.8	34.5	27.0
<i>samazinot sāls daudzumu/ reduced use of salt</i>	13.6	12.8	8.5	14.0	16.7	13.0	25.3	17.0	16.8	21.7	24.9	21.2	17.6
<i>samazinot alkohola patēriņu/ reduced consumption of alcohol</i>	28.1	34.9	28.7	30.8	28.2	30.1	35.3	30.0	24.3	28.0	24.7	28.4	29.2
<i>palielinot fizisko aktivitāti/ increased physical activity</i>	45.9	39.0	29.3	23.8	12.2	31.3	41.3	36.3	32.3	22.9	20.4	30.7	31.0
<i>ievērojis diētu svāra samazināšanai/ been on diet to decrease weight</i>	2.4	8.0	5.9	6.3	5.1	5.5	27.7	26.8	22.2	18.3	18.2	22.7	15.1
<i>Nav mainījuši uztura un citus paradumus/ Not changed health habits</i>	26.3	27.7	30.0	36.1	38.2	31.1	17.7	11.6	18.9	20.2	16.7	17.0	23.2
<i>Respondentu skaits/ Number of respondents(N)</i>	209	188	190	144	157	888	231	225	227	218	240	1141	2029

Tabula 68.B. Respondentu īpatsvars, kuri pēdējā gada laikā ir mainījuši uztura un citus paradumus (%).
Table 68.B. Percent of persons who have changed health habits during the last year in background variables.

	<i>Vīrieši/Males</i>					<i>Kopā/ Total</i>	<i>Sievietes/Females</i>					<i>Kopā/ Total</i>	
	<i>Vecuma grupas/ Age groups</i>						<i>Vecuma grupas/ Age groups</i>						
	<i>15-24</i>	<i>25-34</i>	<i>35-44</i>	<i>45-54</i>	<i>55-64</i>		<i>15-24</i>	<i>25-34</i>	<i>35-44</i>	<i>45-54</i>	<i>55-64</i>		
ĢIMENES STĀVOKLIS/ MARITAL STATUS													
<i>precējusies/ married</i>	63	66	75	68	63	68	90	89	79	77	79	81	75
<i>civillaulībā/ cohabiting</i>	70	83	52	45	50	65	100	86	83	81	80	87	76
<i>neprecējusies/ single</i>	74	75	56	80	50	73	79	85	86	89	86	81	77
<i>šķīrusies/ separated or divorced</i>	100	67	58	53	53	57	100	90	85	75	84	83	76
<i>atraitņi/ widowed</i>					71	71			80	82	86	84	83
IZGLĪTĪBAS ILGUMS/ SCHOOL YEARS													
<i>0-9 gadi/ years</i>	71	75	64	79	56	66	90	100	88	90	84	88	77
<i>10-12 gadi/ years</i>	73	73	64	62	65	68	78	93	80	76	84	82	75
<i>13 un vairāk/ 13 and more</i>	73	71	81	59	67	71	83	83	81	79	80	81	78
IZGLĪTĪBAS LĪMENIS/ DEGREE OF EDUCATION													
<i>pamatizglītība/ primary</i>	72	68	50	70	56	66	82	91	82	85	84	84	74
<i>vispārējā vidējā/ secondary</i>	73	78	77	55	66	70	80	91	78	71	78	79	75
<i>vidējā speciālā/ vocational</i>	75	72	60	59	61	65	76	89	81	84	82	83	75
<i>augstākā/ university</i>	69	74	86	71	67	74	89	85	83	75	84	83	80
DZĪVES VIETA/ URBANISATION													
<i>Rīga/ Riga</i>	83	75	74	75	58	73	83	89	82	80	84	84	79
<i>pilsētas/ cities</i>	76	81	86	70	60	74	85	86	88	83	77	84	80
<i>mazās pilsētas/ towns</i>	71	71	70	55	61	66	81	83	75	70	79	78	73
<i>lauku teritorijas/ rural areas</i>	66	67	58	56	65	63	81	91	80	77	84	83	74
NODARBOŠANĀS/ OCCUPATION													
<i>lauksaimniecība, mežsaimniecība/ farming, forestry</i>	75	76	63	52	64	66	100	80	100	71	80	84	70
<i>rūpniecība, celtniecība, transports/ industrial, construction</i>	77	76	69	61	48	67	67	88	65	92	73	80	70
<i>darbs birojā/ office, service</i>	55	71	76	53	55	67	81	88	83	76	78	82	78
<i>medicīna, pedagogija, zinātne/ medicine, pedagogy, science</i>		100	78	89	50	80	100	93	81	76	89	83	83
<i>skolēni, studenti/ studying</i>	74	67	100			74	81	67				81	78
<i>mājsaimnieces/ housewife</i>	100	80	100			78	90	95	76	76	100	85	85
<i>pensionāri/ pensioned</i>	100	75	75	67	67	68			67	80	83	82	77
<i>bezdarbnieki/ unemployed</i>	75	54	59	70	63	63	82	86	89	80	71	83	72
TAUTĪBA/ NATIONALITY													
<i>latviešu/ Latvian</i>	68	68	64	62	61	65	82	86	81	77	86	83	75
<i>krievu/ Russian</i>	83	78	73	67	59	72	85	92	84	77	81	83	79
<i>cita/ other</i>	79	77	81	62	67	73	76	89	67	84	68	77	75
GADS/ YEAR	2002	73	72	69	63	61	68	82	88	81	78	82	82

Tabula 69.A. Respondentu īpatsvars, kuriem pēdējā gada laikā kāds ir ieteicis mainīt ēšanas paradumus veselības apsvērumu dēļ (%).
Table 69.A. Advice to change dietary habits during the last year by sex and age (%).

	<i>Vīrieši/Males</i>					<i>Sievietes/Females</i>					Kopā/ Total		
	<i>Vecuma grupas/ Age groups</i>					<i>Vecuma grupas/ Age groups</i>							
	<i>15-24</i>	<i>25-34</i>	<i>35-44</i>	<i>45-54</i>	<i>55-64</i>	<i>15-24</i>	<i>25-34</i>	<i>35-44</i>	<i>45-54</i>	<i>55-64</i>			
<i>ārsts/ doctor</i>	7.7	8.6	7.5	11.1	15.4	9.7	12.1	16.3	9.8	20.5	25.5	16.9	13.7
<i>medmāsa/ nurse</i>	1.0	1.6	.5	2.8	1.9	1.5	2.6	1.8	2.2	1.4	3.0	2.2	1.9
<i>zobārsts/ dentist</i>	2.4	1.1	1.1	5.6	.6	2.0	2.2	3.2	1.3	2.3		1.8	1.9
<i>citi medicīnas darbinieki/ other health personnel</i>	1.0	1.6	1.1	2.1	3.2	1.7	1.7	4.5	2.2	5.2	3.0	3.3	2.6
<i>ģimenes locekļi/ family members</i>	33.0	35.8	36.8	37.8	30.8	34.8	39.4	32.4	23.3	23.7	26.0	29.0	31.6
<i>citi cilvēki/ other persons</i>	11.5	11.8	8.6	7.7	9.0	9.9	28.1	16.7	15.6	14.4	14.5	17.9	14.4
<i>zobu higiēnisti/ dental hygienists</i>	1.9	.5	.5	1.4	1.3	1.1	1.3	.9	.4	.5		.6	.8
<i>neviens nav ieteicis/ nobody has suggested</i>	60.8	52.1	54.2	48.6	56.7	54.8	42.9	47.6	53.3	49.5	41.3	46.8	50.3
Respondentu skaits/ Number of respondents(N)	209	188	190	144	157	888	231	225	227	218	240	1141	2029

Tabula 69.B. Respondentu īpatsvars, kuriem ārsts pēdējā gada laikā ir ieteicis mainīt ēšanas paradumus (%).
Table 69.B. Proportion of persons advised to change dietary habits by a doctor in background variables (%)

	<i>Vīrieši/Males</i>					<i>Sievietes/Females</i>					Kopā/ Total				
	<i>Vecuma grupas/ Age groups</i>					<i>Vecuma grupas/ Age groups</i>									
	<i>15-24</i>	<i>25-34</i>	<i>35-44</i>	<i>45-54</i>	<i>55-64</i>	<i>15-24</i>	<i>25-34</i>	<i>35-44</i>	<i>45-54</i>	<i>55-64</i>					
ĢIMENES STĀVOKLIS/ MARITAL STATUS															
<i>precējušies/ married</i>				9	9	11	12	10	29	16	10	25	30	20	16
<i>civillaulībā/ cohabiting</i>				7	4	10	17	7		23	8	13	22	15	11
<i>neprecējušies/ single</i>				9	10			20	8	11	12	7	11	14	11
<i>šķīrušies/ separated or divorced</i>				11	11	16	27	16	67	14	9	18	16	15	15
<i>atraitņi/ widowed</i>							29	29			10	6	28	20	21
IZGLĪTĪBAS ILGUMS/ SCHOOL YEARS															
<i>0-9 gadi/ years</i>				10	5	10	14	18	12	6	18		20	38	21
<i>10-12 gadi/ years</i>				8	9	7	10	13	9	13	13	11	19	26	16
<i>13 un vairāk/ 13 and more</i>				5	9	10	13	13	10	15	19	9	23	18	17
IZGLĪTĪBAS LĪMENIS/ DEGREE OF EDUCATION															
<i>pamatizglītība/ primary</i>				8	8	5	7	15	9	8	14	9	24	39	18
<i>vispārējā vidējā/ secondary</i>				8	19	4	13	13	10	6	18	11	16	20	14
<i>vidējā speciālā/ vocational</i>				9	6	6	14	19	9	28	15	9	24	23	18
<i>augstākā/ university</i>				3	9	17	10	11	10	22	17	9	19	20	17
DZĪVES VIETA/ URBANISATION															
<i>Rīga/ Riga</i>				4	5	10	10	17	9	11	10	12	29	26	18
<i>pilsētas/ cities</i>				8	6	11	13	13	10	13	19	10	19	26	17
<i>mazās pilsētas/ towns</i>				13	12	8	12	18	12	17	22	6	13	19	15
<i>lauku teritorijas/ rural areas</i>				7	10	4	10	14	9	10	17	9	17	29	17
NODARBOŠANĀS/ OCCUPATION															
<i>lauksaimniecība, mežsaimniecība/ farming, forestry</i>				6	3	3	10	7	5		20	25	14		8
<i>rūpniecība, celtniecība, transports/ industrial, construction</i>				6	12	10	7	10	9	33	19	6	21	30	19
<i>darbs birojā/ office, service</i>					5	10	29		8	8	18	14	19	17	16
<i>medicīna, pedagogija, zinātne/ medicine, pedagogy, science</i>						11	11		8		20	2	16	21	13
<i>skolēni, studenti/ studying</i>				9					9	12					12
<i>mājsaimnieces/ housewife</i>							100		11	25	13	9	29	67	18
<i>pensionāri/ pensioned</i>				100	33	25		19	19				40	26	26
<i>bezdarbnieki/ unemployed</i>				8	15		7	21	10	6	14	6	24	43	16
TAUTĪBA/ NATIONALITY															
<i>latviešu/ Latvian</i>				7	9	7	5	18	9	14	17	8	18	24	16
<i>krievu/ Russian</i>				6	6	5	16	16	9	11	14	12	23	25	17
<i>cita/ other</i>				21	15	11	24	7	15		21	17	23	32	21
GADS/ YEAR															
2000				5	7	11	22	28	13	11	13	17	27	33	20
2002				8	9	7	11	15	10	12	16	10	20	26	17

Tabula 70. Vārītu kartupeļu lietošana uzturā pagājušās nedēļas laikā (%).

Table 70. Consumption of boiled potatoes during the last week (%).

		<i>Vīrieši/Males</i>					<i>Sievietes/Females</i>					<i>Kopā/ Total</i>		
		<i>Vecuma grupas/ Age groups</i>					<i>Kopā/ Total</i>	<i>Vecuma grupas/ Age groups</i>					<i>Kopā/ Total</i>	
		<i>15-24</i>	<i>25-34</i>	<i>35-44</i>	<i>45-54</i>	<i>55-64</i>		<i>15-24</i>	<i>25-34</i>	<i>35-44</i>	<i>45-54</i>	<i>55-64</i>		
<i>Cik dienu pagājušās nedēļas laikā esat lietojis uzturā vārītus kartupeļus?/ Have you used boiled potatoes within last week?</i>	<i>nevienu/ none</i>	12.4	10.7	6.6	8.0	8.8	9.5	16.8	16.0	11.6	11.1	8.1	12.7	11.3
	<i>1-2 dienas/ 1-2 days</i>	47.8	46.1	49.5	46.0	44.5	46.9	53.5	43.7	51.4	51.9	48.4	49.8	48.6
	<i>3-5 dienas/ 3-5 days</i>	30.8	35.4	34.1	36.5	35.0	34.1	23.5	35.7	29.2	27.4	34.4	30.0	31.8
	<i>6-7 dienas/ 6-7 days</i>	9.0	7.9	9.9	9.5	11.7	9.5	6.2	4.7	7.9	9.6	9.0	7.5	8.3
Kopā/ Total	(%)	100.0	100.0	100.0	100.0	100.0	100.0	100.0	100.0	100.0	100.0	100.0	100.0	100.0
	(N)	201	178	182	137	137	835	226	213	216	208	221	1084	1919
<i>Iztrūkst/ Missing</i>	<i>(N)</i>	8	10	8	7	20	53	5	12	11	10	19	57	110

Tabula 71. Ceptu kartupeļu lietošana uzturā pagājušās nedēļas laikā (%).

Table 71. Consumption of fried potatoes during the last week (%).

		<i>Vīrieši/Males</i>					<i>Sievietes/Females</i>					<i>Kopā/ Total</i>		
		<i>Vecuma grupas/ Age groups</i>					<i>Kopā/ Total</i>	<i>Vecuma grupas/ Age groups</i>					<i>Kopā/ Total</i>	
		<i>15-24</i>	<i>25-34</i>	<i>35-44</i>	<i>45-54</i>	<i>55-64</i>		<i>15-24</i>	<i>25-34</i>	<i>35-44</i>	<i>45-54</i>	<i>55-64</i>		
<i>Cik dienu pagājušās nedēļas laikā esat lietojis uzturā ceptus kartupeļus?/ Have you used fried potatoes within last week?</i>	<i>nevienu/ none</i>	25.7	34.3	35.5	31.9	26.7	30.8	45.7	51.5	45.7	52.0	47.1	48.3	40.5
	<i>1-2 dienas/ 1-2 days</i>	51.5	49.7	48.2	50.4	60.8	51.7	43.9	42.5	45.2	37.9	45.4	43.0	46.9
	<i>3-5 dienas/ 3-5 days</i>	19.8	11.8	13.3	15.9	10.0	14.5	9.0	3.5	8.0	5.6	5.7	6.5	10.1
	<i>6-7 dienas/ 6-7 days</i>	3.0	4.1	3.0	1.8	2.5	3.0	1.4	2.5	1.1	4.5	1.7	2.2	2.5
Kopā/ Total	(%)	100.0	100.0	100.0	100.0	100.0	100.0	100.0	100.0	100.0	100.0	100.0	100.0	100.0
	(N)	202	169	166	113	120	770	221	200	188	177	174	960	1730
<i>Iztrūkst/ Missing</i>	<i>(N)</i>	7	19	24	31	37	118	10	25	39	41	66	181	299

Tabula 72. Rīsu vai makaronu lietošana uzturā pagājušās nedēļas laikā (%).

Table 72. Consumption of rice or pasta during the last week (%).

		<i>Vīrieši/Males</i>					<i>Sievietes/Females</i>					<i>Kopā/ Total</i>		
		<i>Vecuma grupas/ Age groups</i>					<i>Kopā/ Total</i>	<i>Vecuma grupas/ Age groups</i>					<i>Kopā/ Total</i>	
		<i>15-24</i>	<i>25-34</i>	<i>35-44</i>	<i>45-54</i>	<i>55-64</i>		<i>15-24</i>	<i>25-34</i>	<i>35-44</i>	<i>45-54</i>	<i>55-64</i>		
<i>Cik dienu pagājušās nedēļas laikā esat lietojis uzturā rīsus vai makaronus?/ Have you used rice or pasta within last week?</i>	<i>nevienu/ none</i>	25.6	22.5	23.7	22.0	19.0	23.0	28.2	29.0	25.2	30.5	24.0	27.4	25.5
	<i>1-2 dienas/ 1-2 days</i>	48.3	59.0	53.8	57.6	62.0	55.4	56.0	54.3	61.0	55.8	65.3	58.4	57.1
	<i>3-5 dienas/ 3-5 days</i>	20.7	13.9	19.5	15.3	14.0	17.1	13.9	13.8	12.4	11.1	8.7	12.0	14.2
	<i>6-7 dienas/ 6-7 days</i>	5.4	4.6	3.0	5.1	5.0	4.6	1.9	2.9	1.4	2.6	2.0	2.2	3.2
Kopā/ Total	(%)	100.0	100.0	100.0	100.0	100.0	100.0	100.0	100.0	100.0	100.0	100.0	100.0	100.0
	(N)	203	173	169	118	121	784	216	210	210	190	196	1022	1806
<i>Iztrūkst/ Missing</i>	<i>(N)</i>	6	15	21	26	36	104	15	15	17	28	44	119	223

Tabula 73. Putru vai sauso brokastu lietošana uzturā pagājušās nedēļas laikā (%).
Table 73. Consumption of cereals during the last week (%).

		<i>Vīrieši/Males</i>					<i>Sievietes/Females</i>					Kopā/ Total		
		<i>Vecuma grupas/ Age groups</i>					Kopā/ Total	<i>Vecuma grupas/ Age groups</i>					Kopā/ Total	
		<i>15-24</i>	<i>25-34</i>	<i>35-44</i>	<i>45-54</i>	<i>55-64</i>		<i>15-24</i>	<i>25-34</i>	<i>35-44</i>	<i>45-54</i>	<i>55-64</i>		
<i>Cik dienu pagājušās nedēļas laikā esat lietojis uzturā putru vai sausas brokastis?/ Have you used porridge or dry breakfast within last week?</i>	<i>nevienu/ none</i>	60.6	62.1	61.0	57.0	50.5	59.0	54.5	60.8	55.1	58.1	47.3	55.4	57.0
	<i>1-2 dienas/ 1-2 days</i>	25.7	27.6	26.0	28.0	26.9	26.7	24.9	23.7	33.7	26.3	28.8	27.3	27.1
	<i>3-5 dienas/ 3-5 days</i>	8.6	6.9	8.9	9.0	14.0	9.1	15.3	11.3	7.3	12.6	13.7	12.1	10.8
	<i>6-7 dienas/ 6-7 days</i>	5.1	3.4	4.1	6.0	8.6	5.2	5.3	4.3	3.9	3.0	10.3	5.2	5.2
Kopā/ Total	(%)	100.0	100.0	100.0	100.0	100.0	100.0	100.0	100.0	100.0	100.0	100.0	100.0	100.0
	(N)	175	145	146	100	93	659	209	186	178	167	146	886	1545
<i>Iztrūkst/ Missing</i>	<i>(N)</i>	34	43	44	44	64	229	22	39	49	51	94	255	484

Tabula 74. Siera lietošana uzturā pagājušās nedēļas laikā (%).
Table 74. Consumption of cheese during the last week (%).

		<i>Vīrieši/Males</i>					<i>Sievietes/Females</i>					Kopā/ Total		
		<i>Vecuma grupas/ Age groups</i>					Kopā/ Total	<i>Vecuma grupas/ Age groups</i>					Kopā/ Total	
		<i>15-24</i>	<i>25-34</i>	<i>35-44</i>	<i>45-54</i>	<i>55-64</i>		<i>15-24</i>	<i>25-34</i>	<i>35-44</i>	<i>45-54</i>	<i>55-64</i>		
<i>Cik dienu pagājušās nedēļas laikā esat lietojis uzturā sieru?/ Have you used chees within last week?</i>	<i>nevienu/ none</i>	25.8	26.2	27.0	31.4	28.0	27.3	33.0	19.7	20.9	21.7	21.5	23.5	25.2
	<i>1-2 dienas/ 1-2 days</i>	34.5	47.6	36.8	33.9	39.8	38.6	40.1	42.3	36.8	46.6	45.7	42.2	40.6
	<i>3-5 dienas/ 3-5 days</i>	23.2	16.7	23.3	22.0	22.9	21.6	20.3	26.4	32.3	21.2	19.9	24.1	23.0
	<i>6-7 dienas/ 6-7 days</i>	16.5	9.5	12.9	12.7	9.3	12.5	6.6	11.5	10.0	10.6	12.9	10.2	11.2
Kopā/ Total	(%)	100.0	100.0	100.0	100.0	100.0	100.0	100.0	100.0	100.0	100.0	100.0	100.0	100.0
	(N)	194	168	163	118	118	761	212	208	201	189	186	996	1757
<i>Iztrūkst/ Missing</i>	<i>(N)</i>	15	20	27	26	39	127	19	17	26	29	54	145	272

Tabula 75. Putnu gaļas lietošana uzturā pagājušās nedēļas laikā (%).
Table 75. Consumption of chicken during the last week (%).

		<i>Vīrieši/Males</i>					<i>Sievietes/Females</i>					Kopā/ Total		
		<i>Vecuma grupas/ Age groups</i>					Kopā/ Total	<i>Vecuma grupas/ Age groups</i>					Kopā/ Total	
		<i>15-24</i>	<i>25-34</i>	<i>35-44</i>	<i>45-54</i>	<i>55-64</i>		<i>15-24</i>	<i>25-34</i>	<i>35-44</i>	<i>45-54</i>	<i>55-64</i>		
<i>Cik dienu pagājušās nedēļas laikā esat lietojis uzturā putnu gaļu?/ Have you used chicken within last week?</i>	<i>nevienu/ none</i>	32.5	32.5	33.5	36.2	30.2	32.9	45.8	33.8	36.1	32.2	33.5	36.6	35.0
	<i>1-2 dienas/ 1-2 days</i>	52.4	45.6	54.9	50.0	50.9	50.8	42.5	51.5	49.5	50.3	52.0	49.0	49.8
	<i>3-5 dienas/ 3-5 days</i>	8.9	18.9	9.1	12.1	15.5	12.7	10.3	11.3	13.4	14.8	12.3	12.3	12.5
	<i>6-7 dienas/ 6-7 days</i>	6.3	3.0	2.4	1.7	3.4	3.6	1.4	3.4	1.0	2.7	2.2	2.2	2.8
Kopā/ Total	(%)	100.0	100.0	100.0	100.0	100.0	100.0	100.0	100.0	100.0	100.0	100.0	100.0	100.0
	(N)	191	169	164	116	116	756	214	204	194	183	179	974	1730
<i>Iztrūkst/ Missing</i>	<i>(N)</i>	18	19	26	28	41	132	17	21	33	35	61	167	299

Tabula 76. Zivju lietošana uzturā pagājušās nedēļas laikā (%).
Table 76. Consumption of fish during the last week (%).

		<i>Vīrieši/Males</i>					<i>Sievietes/Females</i>					Kopā/ Total		
		<i>Vecuma grupas/ Age groups</i>					Kopā/ Total	<i>Vecuma grupas/ Age groups</i>					Kopā/ Total	
		<i>15-24</i>	<i>25-34</i>	<i>35-44</i>	<i>45-54</i>	<i>55-64</i>		<i>15-24</i>	<i>25-34</i>	<i>35-44</i>	<i>45-54</i>	<i>55-64</i>		
<i>Cik dienu pagājušās nedēļas laikā esat lietojis uzturā zivis?/ Have you used fish within last week?</i>	<i>nevienu/ none</i>	52.6	32.9	19.4	23.5	22.2	31.7	53.0	32.4	28.1	27.1	22.3	32.9	32.4
	<i>1-2 dienas/ 1-2 days</i>	34.5	56.3	58.8	56.3	57.9	51.7	39.6	53.3	55.3	57.8	58.3	52.6	52.2
	<i>3-5 dienas/ 3-5 days</i>	8.8	7.8	18.2	14.3	15.1	12.5	6.0	11.0	12.1	13.0	14.6	11.2	11.8
	<i>6-7 dienas/ 6-7 days</i>	4.1	3.0	3.5	5.9	4.8	4.1	1.4	3.3	4.5	2.1	4.9	3.2	3.6
Kopā/ Total	(%)	100.0	100.0	100.0	100.0	100.0	100.0	100.0	100.0	100.0	100.0	100.0	100.0	100.0
	(N)	194	167	170	119	126	776	217	210	199	192	206	1024	1800
<i>Iztrūkst/ Missing</i>	<i>(N)</i>	15	21	20	25	31	112	14	15	28	26	34	117	229

Tabula 77. Gaļas lietošana uzturā pagājušās nedēļas laikā (%).
Table 77. Consumption of meat during the last week (%).

		<i>Vīrieši/Males</i>					<i>Sievietes/Females</i>					Kopā/ Total		
		<i>Vecuma grupas/ Age groups</i>					Kopā/ Total	<i>Vecuma grupas/ Age groups</i>					Kopā/ Total	
		<i>15-24</i>	<i>25-34</i>	<i>35-44</i>	<i>45-54</i>	<i>55-64</i>		<i>15-24</i>	<i>25-34</i>	<i>35-44</i>	<i>45-54</i>	<i>55-64</i>		
<i>Cik dienu pagājušās nedēļas laikā esat lietojis uzturā gaļu?/ Have you used meat within last week?</i>	<i>nevienu/ none</i>	12.1	9.9	7.6	15.3	13.7	11.4	20.2	21.4	19.9	24.2	19.8	21.0	16.7
	<i>1-2 dienas/ 1-2 days</i>	37.9	33.7	40.6	37.1	35.5	37.1	45.0	42.3	43.4	46.2	44.1	44.1	41.0
	<i>3-5 dienas/ 3-5 days</i>	31.8	39.5	32.4	26.6	36.3	33.5	27.1	28.4	26.5	24.7	25.4	26.5	29.6
	<i>6-7 dienas/ 6-7 days</i>	18.2	16.9	19.4	21.0	14.5	18.0	7.8	8.0	10.2	4.9	10.7	8.3	12.7
Kopā/ Total	(%)	100.0	100.0	100.0	100.0	100.0	100.0	100.0	100.0	100.0	100.0	100.0	100.0	100.0
	(N)	198	172	170	124	124	788	218	201	196	182	177	974	1762
<i>Iztrūkst/ Missing</i>	<i>(N)</i>	11	16	20	20	33	100	13	24	31	36	63	167	267

Tabula 78. Gaļas produktu lietošana uzturā pagājušās nedēļas laikā (%).
Table 78. Consumption of meat products during the last week (%).

		<i>Vīrieši/Males</i>					<i>Sievietes/Females</i>					Kopā/ Total		
		<i>Vecuma grupas/ Age groups</i>					Kopā/ Total	<i>Vecuma grupas/ Age groups</i>					Kopā/ Total	
		<i>15-24</i>	<i>25-34</i>	<i>35-44</i>	<i>45-54</i>	<i>55-64</i>		<i>15-24</i>	<i>25-34</i>	<i>35-44</i>	<i>45-54</i>	<i>55-64</i>		
<i>Cik dienu pagājušās nedēļas laikā esat lietojis uzturā gaļas produktus?/ Have you used products of meat within last week?</i>	<i>nevienu/ none</i>	4.6	10.9	9.9	15.7	9.4	9.6	14.4	19.9	16.5	20.2	20.3	18.1	14.4
	<i>1-2 dienas/ 1-2 days</i>	40.0	33.9	42.0	32.2	41.5	38.1	43.7	43.8	44.1	42.7	44.8	43.8	41.3
	<i>3-5 dienas/ 3-5 days</i>	32.3	34.5	28.4	28.1	30.2	31.0	31.2	24.9	25.5	28.1	24.4	26.9	28.7
	<i>6-7 dienas/ 6-7 days</i>	23.1	20.6	19.8	24.0	18.9	21.4	10.7	11.4	13.8	9.0	10.5	11.1	15.6
Kopā/ Total	(%)	100.0	100.0	100.0	100.0	100.0	100.0	100.0	100.0	100.0	100.0	100.0	100.0	100.0
	(N)	195	165	162	121	106	749	215	201	188	178	172	954	1703
<i>Iztrūkst/ Missing</i>	<i>(N)</i>	14	23	28	23	51	139	16	24	39	40	68	187	326

Tabula 79. Svaigu dārzeņu lietošana uzturā pagājušās nedēļas laikā (%).

Table 79. Consumption of fresh vegetables during the last week (%).

		<i>Vīrieši/Males</i>					<i>Sievietes/Females</i>					<i>Kopā/ Total</i>		
		<i>Vecuma grupas/ Age groups</i>					<i>Vecuma grupas/ Age groups</i>					<i>Kopā/ Total</i>		
		<i>15-24</i>	<i>25-34</i>	<i>35-44</i>	<i>45-54</i>	<i>55-64</i>	<i>15-24</i>	<i>25-34</i>	<i>35-44</i>	<i>45-54</i>	<i>55-64</i>	<i>Kopā/ Total</i>	<i>Kopā/ Total</i>	
<i>Cik dienu pagājušās nedēļas laikā esat lietojis uzturā svaigus dārzeņus?/ Have you used fresh vegetables within last week?</i>	<i>nevienu/ none</i>	17.7	12.4	18.0	20.5	21.9	17.7	16.9	9.0	8.7	7.9	10.1	10.6	13.7
	<i>1-2 dienas/ 1-2 days</i>	40.9	37.3	40.7	38.5	38.3	39.3	34.3	32.7	32.9	33.0	38.7	34.3	36.5
	<i>3-5 dienas/ 3-5 days</i>	25.3	29.0	24.4	23.0	25.8	25.6	29.1	31.3	30.9	27.7	24.1	28.7	27.3
	<i>6-7 dienas/ 6-7 days</i>	16.2	21.3	16.9	18.0	14.1	17.4	19.7	27.0	27.5	31.4	27.1	26.4	22.5
Kopā/ Total	(%)	100.0	100.0	100.0	100.0	100.0	100.0	100.0	100.0	100.0	100.0	100.0	100.0	100.0
	(N)	198	169	172	122	128	789	213	211	207	191	199	1021	1810
<i>Iztrūkst/ Missing</i>	<i>(N)</i>	11	19	18	22	29	99	18	14	20	27	41	120	219

Tabula 80. Vārītu vai sautētu dārzeņu lietošana uzturā pagājušās nedēļas laikā (%).

Table 80. Consumption of boiled or stewed vegetables during the last week (%).

		<i>Vīrieši/Males</i>					<i>Sievietes/Females</i>					<i>Kopā/ Total</i>		
		<i>Vecuma grupas/ Age groups</i>					<i>Vecuma grupas/ Age groups</i>					<i>Kopā/ Total</i>		
		<i>15-24</i>	<i>25-34</i>	<i>35-44</i>	<i>45-54</i>	<i>55-64</i>	<i>15-24</i>	<i>25-34</i>	<i>35-44</i>	<i>45-54</i>	<i>55-64</i>	<i>Kopā/ Total</i>	<i>Kopā/ Total</i>	
<i>Cik dienu pagājušās nedēļas laikā esat lietojis uzturā vārītus vai sautētus dārzeņus?/ Have you used boiled or stewed vegetables within last week?</i>	<i>nevienu/ none</i>	61.3	46.7	45.8	43.8	28.2	47.2	58.0	33.7	37.3	33.0	29.0	38.7	42.4
	<i>1-2 dienas/ 1-2 days</i>	26.2	39.4	41.9	43.8	45.6	38.0	28.3	44.7	40.5	41.9	46.4	40.1	39.2
	<i>3-5 dienas/ 3-5 days</i>	9.4	9.7	11.0	9.8	20.4	11.4	11.3	16.6	15.7	17.3	20.2	16.1	14.1
	<i>6-7 dienas/ 6-7 days</i>	3.1	4.2	1.3	2.7	5.8	3.3	2.4	5.0	6.5	7.8	4.4	5.1	4.3
Kopā/ Total	(%)	100.0	100.0	100.0	100.0	100.0	100.0	100.0	100.0	100.0	100.0	100.0	100.0	100.0
	(N)	191	165	155	112	103	726	212	199	185	179	183	958	1684
<i>Iztrūkst/ Missing</i>	<i>(N)</i>	18	23	35	32	54	162	19	26	42	39	57	183	345

Tabula 81. Augļu un ogu lietošana uzturā pagājušās nedēļas laikā (%).

Table 81. Consumption of fruits and berries during the last week (%).

		<i>Vīrieši/Males</i>					<i>Sievietes/Females</i>					<i>Kopā/ Total</i>		
		<i>Vecuma grupas/ Age groups</i>					<i>Vecuma grupas/ Age groups</i>					<i>Kopā/ Total</i>		
		<i>15-24</i>	<i>25-34</i>	<i>35-44</i>	<i>45-54</i>	<i>55-64</i>	<i>15-24</i>	<i>25-34</i>	<i>35-44</i>	<i>45-54</i>	<i>55-64</i>	<i>Kopā/ Total</i>	<i>Kopā/ Total</i>	
<i>Cik dienu pagājušās nedēļas laikā esat lietojis uzturā augļus vai ogas?/ Have you used fruits or berries within last week?</i>	<i>nevienu/ none</i>	20.0	22.9	29.4	35.1	32.7	26.8	10.9	17.6	14.7	20.0	16.8	15.9	20.6
	<i>1-2 dienas/ 1-2 days</i>	41.5	45.9	43.6	36.0	32.7	40.9	44.1	31.4	33.7	34.7	42.7	37.4	38.9
	<i>3-5 dienas/ 3-5 days</i>	28.7	17.1	16.0	21.6	23.4	21.4	26.4	31.4	33.2	25.8	23.8	28.1	25.2
	<i>6-7 dienas/ 6-7 days</i>	9.7	14.1	11.0	7.2	11.2	10.9	18.6	19.6	18.4	19.5	16.8	18.6	15.3
Kopā/ Total	(%)	100.0	100.0	100.0	100.0	100.0	100.0	100.0	100.0	100.0	100.0	100.0	100.0	100.0
	(N)	195	170	163	111	107	746	220	204	190	190	185	989	1735
<i>Iztrūkst/ Missing</i>	<i>(N)</i>	14	18	27	33	50	142	11	21	37	28	55	152	294

Tabula 82. Cepumu vai kūku lietošana uzturā pagājušās nedēļas laikā (%).
Table 82. Consumption of sweet pastries during the last week (%).

		<i>Vīrieši/Males</i>					<i>Sievietes/Females</i>					Kopā/ Total		
		<i>Vecuma grupas/ Age groups</i>					Kopā/ Total	<i>Vecuma grupas/ Age groups</i>					Kopā/ Total	
		<i>15-24</i>	<i>25-34</i>	<i>35-44</i>	<i>45-54</i>	<i>55-64</i>		<i>15-24</i>	<i>25-34</i>	<i>35-44</i>	<i>45-54</i>	<i>55-64</i>		
<i>Cik dienu pagājušās nedēļas laikā esat lietojis uzturā cepumus vai kūkas?/ Have you used cookies or cakes within last week?</i>	<i>nevienu/ none</i>	16.6	25.1	32.1	38.3	40.4	28.5	19.4	22.6	28.6	38.7	41.9	29.3	29.0
	<i>1-2 dienas/ 1-2 days</i>	49.7	44.9	47.5	47.0	37.5	46.1	49.8	52.4	50.0	46.4	41.9	48.4	47.4
	<i>3-5 dienas/ 3-5 days</i>	20.1	25.7	15.4	8.7	21.2	18.7	23.0	18.8	16.8	8.8	12.5	16.4	17.4
	<i>6-7 dienas/ 6-7 days</i>	13.6	4.2	4.9	6.1	1.0	6.7	7.8	6.3	4.6	6.1	3.8	5.8	6.2
Kopā/ Total	(%)	100.0	100.0	100.0	100.0	100.0	100.0	100.0	100.0	100.0	100.0	100.0	100.0	100.0
	(N)	199	167	162	115	104	747	217	208	196	181	160	962	1709
<i>Iztrūkst/ Missing</i>	<i>(N)</i>	10	21	28	29	53	141	14	17	31	37	80	179	320

Tabula 83. Konfekšu lietošana uzturā pagājušās nedēļas laikā (%).
Table 83. Consumption of sweets during the last week (%).

		<i>Vīrieši/Males</i>					<i>Sievietes/Females</i>					Kopā/ Total		
		<i>Vecuma grupas/ Age groups</i>					Kopā/ Total	<i>Vecuma grupas/ Age groups</i>					Kopā/ Total	
		<i>15-24</i>	<i>25-34</i>	<i>35-44</i>	<i>45-54</i>	<i>55-64</i>		<i>15-24</i>	<i>25-34</i>	<i>35-44</i>	<i>45-54</i>	<i>55-64</i>		
<i>Cik dienu pagājušās nedēļas laikā esat lietojis uzturā konfektes?/ Have you used sweets within last week?</i>	<i>nevienu/ none</i>	32.5	44.9	45.5	46.8	52.1	42.9	28.2	40.0	39.2	41.6	49.0	39.0	40.7
	<i>1-2 dienas/ 1-2 days</i>	43.1	46.2	43.6	38.7	31.3	41.7	47.4	44.4	45.9	44.5	36.3	44.1	43.0
	<i>3-5 dienas/ 3-5 days</i>	13.2	7.0	7.3	9.9	9.4	9.5	16.4	11.7	10.3	11.0	8.9	11.9	10.8
	<i>6-7 dienas/ 6-7 days</i>	11.2	1.9	3.6	4.5	7.3	5.9	8.0	3.9	4.6	2.9	5.7	5.1	5.5
Kopā/ Total	(%)	100.0	100.0	100.0	100.0	100.0	100.0	100.0	100.0	100.0	100.0	100.0	100.0	100.0
	(N)	197	158	165	111	96	727	213	205	194	173	157	942	1669
<i>Iztrūkst/ Missing</i>	<i>(N)</i>	12	30	25	33	61	161	18	20	33	45	83	199	360

Tabula 84. Kokakolas, limonādes lietošana uzturā pagājušās nedēļas laikā (%).
Table 84. Consumption of soft drinks during the last week (%).

		<i>Vīrieši/Males</i>					<i>Sievietes/Females</i>					Kopā/ Total		
		<i>Vecuma grupas/ Age groups</i>					Kopā/ Total	<i>Vecuma grupas/ Age groups</i>					Kopā/ Total	
		<i>15-24</i>	<i>25-34</i>	<i>35-44</i>	<i>45-54</i>	<i>55-64</i>		<i>15-24</i>	<i>25-34</i>	<i>35-44</i>	<i>45-54</i>	<i>55-64</i>		
<i>Cik dienu pagājušās nedēļas laikā esat lietojis uzturā kokakolu vai limonādes?/ Have you used soft drinks within last week?</i>	<i>nevienu/ none</i>	40.2	55.4	66.2	74.8	81.6	59.6	51.8	74.2	80.6	90.5	84.3	74.7	68.1
	<i>1-2 dienas/ 1-2 days</i>	33.2	31.2	25.8	15.0	11.5	25.7	33.0	19.7	17.2	8.9	11.4	19.1	22.0
	<i>3-5 dienas/ 3-5 days</i>	16.6	7.0	4.6	7.5	5.7	9.1	9.2	3.5	1.7	.6	2.1	3.8	6.1
	<i>6-7 dienas/ 6-7 days</i>	10.1	6.4	3.3	2.8	1.1	5.6	6.0	2.5	.6		2.1	2.4	3.8
Kopā/ Total	(%)	100.0	100.0	100.0	100.0	100.0	100.0	100.0	100.0	100.0	100.0	100.0	100.0	100.0
	(N)	199	157	151	107	87	701	218	198	180	168	140	904	1605
<i>Iztrūkst/ Missing</i>	<i>(N)</i>	10	31	39	37	70	187	13	27	47	50	100	237	424

Tabula 85. Olu lietošana uzturā pagājušās nedēļas laikā (%).

Table 85. Consumption of eggs during the last week (%).

		<i>Vīrieši/Males</i>					<i>Kopā/ Total</i>	<i>Sievietes/Females</i>					<i>Kopā/ Total</i>		
		<i>Vecuma grupas/ Age groups</i>						<i>Kopā/ Total</i>	<i>Vecuma grupas/ Age groups</i>					<i>Kopā/ Total</i>	
		<i>15-24</i>	<i>25-34</i>	<i>35-44</i>	<i>45-54</i>	<i>55-64</i>			<i>15-24</i>	<i>25-34</i>	<i>35-44</i>	<i>45-54</i>			<i>55-64</i>
<i>Cik dienu pagājušās nedēļas laikā esat lietojis uzturā olas?/ Have you used eggs within last week?</i>	<i>nevienu/ none</i>	13.9	12.7	11.2	9.7	6.9	11.2	27.4	12.4	9.9	11.8	6.8	13.7	12.6	
	<i>1-2 dienas/ 1-2 days</i>	48.3	45.3	50.0	44.8	52.1	48.1	43.9	56.7	60.4	51.0	61.1	54.6	51.7	
	<i>3-5 dienas/ 3-5 days</i>	26.9	32.0	28.1	33.6	34.0	30.5	22.4	25.8	25.9	30.4	23.1	25.4	27.7	
	<i>6-7 dienas/ 6-7 days</i>	10.9	9.9	10.7	11.9	6.9	10.1	6.3	5.1	3.8	6.9	9.0	6.2	7.9	
Kopā/ Total	(%)	100.0	100.0	100.0	100.0	100.0	100.0	100.0	100.0	100.0	100.0	100.0	100.0	100.0	
	(N)	201	181	178	134	144	838	223	217	212	204	221	1077	1915	
<i>Iztrūkst/ Missing</i>	<i>(N)</i>	8	7	12	10	13	50	8	8	15	14	19	64	114	

Tabula 86. Alkoholisko dzērienu lietošana iepriekšējā gada laikā (%).

Table 86. Consumption of alcoholic drinks during the last year by sex and age (%).

		<i>Vīrieši/Males</i>					<i>Kopā/ Total</i>	<i>Sievietes/Females</i>					<i>Kopā/ Total</i>		
		<i>Vecuma grupas/ Age groups</i>						<i>Kopā/ Total</i>	<i>Vecuma grupas/ Age groups</i>					<i>Kopā/ Total</i>	
		<i>15-24</i>	<i>25-34</i>	<i>35-44</i>	<i>45-54</i>	<i>55-64</i>			<i>15-24</i>	<i>25-34</i>	<i>35-44</i>	<i>45-54</i>			<i>55-64</i>
<i>Vai esat lietojis alkoholus iepriekšējā gada laikā?/ Have you used alcoholic beverages during last year?</i>	<i>jā/ yes</i>	86.6	93.6	93.1	90.1	87.2	90.1	88.6	94.6	92.5	84.7	73.4	86.7	88.2	
	<i>nē/ no</i>	13.4	6.4	6.9	9.9	12.8	9.9	11.4	5.4	7.5	15.3	26.6	13.3	11.8	
Kopā/ Total	(%)	100.0	100.0	100.0	100.0	100.0	100.0	100.0	100.0	100.0	100.0	100.0	100.0	100.0	
	(N)	209	187	189	141	156	882	229	224	226	216	237	1132	2014	
<i>Iztrūkst/ Missing</i>	<i>(N)</i>		1	1	3	1	6	2	1	1	2	3	9	15	

Tabula 87. Alus lietošana pēdējās nedēļas laikā (%).

Table 87. Consumption of beer during the last week by sex and age (%).

		<i>Vīrieši/Males</i>					<i>Kopā/ Total</i>	<i>Sievietes/Females</i>					<i>Kopā/ Total</i>		
		<i>Vecuma grupas/ Age groups</i>						<i>Kopā/ Total</i>	<i>Vecuma grupas/ Age groups</i>					<i>Kopā/ Total</i>	
		<i>15-24</i>	<i>25-34</i>	<i>35-44</i>	<i>45-54</i>	<i>55-64</i>			<i>15-24</i>	<i>25-34</i>	<i>35-44</i>	<i>45-54</i>			<i>55-64</i>
<i>Cik pudeles alus Jūs esat lietojis iepriekšējā nedēļā?/ How many bottles of beer have you used during last week?</i>	<i>nelietoju/ not at all</i>	36.7	33.9	36.7	45.7	55.0	40.7	70.5	70.3	72.6	79.3	91.8	77.0	61.1	
	<i>1-2 pudeles/ 1-2 bottles</i>	25.6	18.8	29.8	20.7	25.2	24.2	21.0	23.3	25.7	18.3	7.3	19.0	21.3	
	<i>3-4 pudeles/ 3-4 bottles</i>	16.4	19.4	14.4	20.0	11.3	16.3	5.8	3.2	.9	2.3	.9	2.6	8.6	
	<i>5 un vairāk pudeles/ 5 and more bottles</i>	21.3	28.0	19.1	13.6	8.6	18.8	2.7	3.2	.9			1.3	9.0	
Kopā/ Total	(%)	100.0	100.0	100.0	100.0	100.0	100.0	100.0	100.0	100.0	100.0	100.0	100.0	100.0	
	(N)	207	186	188	140	151	872	224	219	226	213	233	1115	1987	
<i>Iztrūkst/ Missing</i>	<i>(N)</i>	2	2	2	4	6	16	7	6	1	5	7	26	42	

Tabula 88. Vīna lietošana pēdējās nedēļas laikā (%)
 Table 88. Consumption of wine during the last week by sex and age (%)

		<i>Vīrieši/Males</i>					<i>Sievietes/Females</i>					Kopā/ Total		
		<i>Vecuma grupas/ Age groups</i>					Kopā/ Total	<i>Vecuma grupas/ Age groups</i>					Kopā/ Total	
		<i>15-24</i>	<i>25-34</i>	<i>35-44</i>	<i>45-54</i>	<i>55-64</i>		<i>15-24</i>	<i>25-34</i>	<i>35-44</i>	<i>45-54</i>			<i>55-64</i>
<i>Cik glāzes vīna Jūs esat lietojis iepriekšējā nedēļā?/ How many glasses of wine have you used during last week?</i>	<i>nelietoju/ not at all</i>	84.2	80.6	83.1	85.8	91.4	84.7	74.4	56.7	61.8	71.0	76.2	68.1	75.4
	<i>1-2 glāzes/ 1-2 glasses</i>	10.5	12.9	10.6	10.6	5.3	10.2	18.5	30.4	28.4	25.7	19.9	24.5	18.2
	<i>3-4 glāzes/ 3-4 glasses</i>	2.9	4.3	4.8	2.1	2.0	3.3	4.8	8.0	7.6	1.9	3.5	5.2	4.4
	<i>5 un vairāk glāzes/ 5 and more glasses</i>	2.4	2.2	1.6	1.4	1.3	1.8	2.2	4.9	2.2	1.4	4	2.2	2.1
Kopā/ Total	(%)	100.0	100.0	100.0	100.0	100.0	100.0	100.0	100.0	100.0	100.0	100.0	100.0	100.0
	(N)	209	186	189	141	151	876	227	224	225	214	231	1121	1997
<i>Iztrūkst/ Missing</i>	<i>(N)</i>		2	1	3	6	12	4	1	2	4	9	20	32

Tabula 89. Stipro alkoholisko dzērienu lietošana pēdējās nedēļas laikā (%)
 Table 89. Consumption of strong alcohol during the last week by sex and age (%)

		<i>Vīrieši/Males</i>					<i>Sievietes/Females</i>					Kopā/ Total		
		<i>Vecuma grupas/ Age groups</i>					Kopā/ Total	<i>Vecuma grupas/ Age groups</i>					Kopā/ Total	
		<i>15-24</i>	<i>25-34</i>	<i>35-44</i>	<i>45-54</i>	<i>55-64</i>		<i>15-24</i>	<i>25-34</i>	<i>35-44</i>	<i>45-54</i>			<i>55-64</i>
<i>Cik glāzes stipro alkoholisko dzērienu Jūs esat lietojis iepriekšējā nedēļā?/ How many glasses of strong alcohol have you used during last week?</i>	<i>nelietoju/ not at all</i>	76.2	55.9	52.1	57.0	52.7	59.5	89.0	79.8	78.7	76.1	83.3	81.4	71.9
	<i>1-2 glāzes/ 1-2 glasses</i>	8.7	11.3	14.4	9.2	15.5	11.7	4.4	14.3	12.4	13.1	12.4	11.3	11.5
	<i>3-4 glāzes/ 3-4 glasses</i>	4.4	7.0	10.1	11.3	8.8	8.0	4.4	2.2	4.9	6.1	2.1	3.9	5.7
	<i>5 un vairāk glāzes/ 5 and more glasses</i>	10.7	25.8	23.4	22.5	23.0	20.7	2.2	3.6	4.0	4.7	2.1	3.3	10.9
Kopā/ Total	(%)	100.0	100.0	100.0	100.0	100.0	100.0	100.0	100.0	100.0	100.0	100.0	100.0	100.0
	(N)	206	186	188	142	148	870	227	223	225	213	233	1121	1991
<i>Iztrūkst/ Missing</i>	<i>(N)</i>		3	2	2	2	9	18	4	2	2	5	7	20

Tabula 90. Alkoholisko kokteiļu lietošana pēdējās nedēļas laikā (%)
 Table 90. Consumption of long drinks during the last week by sex and age (%)

		<i>Vīrieši/Males</i>					<i>Sievietes/Females</i>					Kopā/ Total		
		<i>Vecuma grupas/ Age groups</i>					Kopā/ Total	<i>Vecuma grupas/ Age groups</i>					Kopā/ Total	
		<i>15-24</i>	<i>25-34</i>	<i>35-44</i>	<i>45-54</i>	<i>55-64</i>		<i>15-24</i>	<i>25-34</i>	<i>35-44</i>	<i>45-54</i>			<i>55-64</i>
<i>Cik glāzes alkoholu saturošus kokteiļus Jūs esat lietojis iepriekšējā nedēļā?/ How many glasses of long drinks have you used during last week?</i>	<i>nelietoju/ not at all</i>	86.6	90.9	92.0	96.5	98.0	92.2	81.5	79.8	85.0	91.1	95.3	86.6	89.1
	<i>1-2 glāzes/ 1-2 glasses</i>	8.6	4.8	5.3	2.1		4.6	13.7	14.8	11.1	6.1	3.8	9.9	7.6
	<i>3-4 glāzes/ 3-4 glasses</i>	3.3	2.2	1.1	.7	.7	1.7	3.5	3.1	2.7	2.3	.9	2.5	2.2
	<i>5 un vairāk glāzes/ 5 and more glasses</i>	1.4	2.2	1.6	.7	1.3	1.5	1.3	2.2	1.3	.5		1.1	1.3
Kopā/ Total	(%)	100.0	100.0	100.0	100.0	100.0	100.0	100.0	100.0	100.0	100.0	100.0	100.0	100.0
	(N)	209	186	188	141	152	876	227	223	226	214	234	1124	2000
<i>Iztrūkst/ Missing</i>	<i>(N)</i>		2	2	3	5	12	4	2	1	4	6	17	29

Tabula 91. Dažādu alus veidu lietošana (%).

Table 91. Type of beer consumed by sex and age (%).

		Vīrieši/Males					Sievietes/Females					Kopā/ Total		
		Vecuma grupas/ Age groups					Kopā/ Total	Vecuma grupas/ Age groups					Kopā/ Total	
		15-24	25-34	35-44	45-54	55-64		15-24	25-34	35-44	45-54	55-64		
<i>Kāda veida alu Jūs parasti dzerat?/ What kind of beer do you usually drink?</i>	<i>es nedzeru alu/ I don't drink a beer</i>	18.8	12.3	15.9	19.7	30.9	19.0	40.5	42.2	46.7	60.5	75.3	53.2	38.2
	<i>vidēji stipru 3.5%/ medium strong 3.5%</i>	39.1	34.8	33.3	34.5	32.9	35.1	36.1	37.7	38.2	26.5	17.4	31.1	32.9
	<i>3.5 un 4.2% vienādā daudzumā/ 3.5 un 4.2% in equal quantity</i>	16.4	19.8	15.9	15.5	10.5	15.8	9.3	9.0	6.2	4.7	3.0	6.4	10.5
	<i>stipru 4.2%/ strong 4.2%</i>	23.2	29.4	30.2	26.8	23.7	26.7	10.1	7.2	7.1	4.7	.4	5.9	15.0
	<i>bezalkoholisko/ non-alcoholic</i>	2.4	3.7	4.8	3.5	2.0	3.3	4.0	4.0	1.8	3.7	3.8	3.5	3.4
Kopā/ Total	(%)	100.0	100.0	100.0	100.0	100.0	100.0	100.0	100.0	100.0	100.0	100.0	100.0	100.0
	(N)	207	187	189	142	152	877	227	223	225	215	235	1125	2002
<i>Iztrūkst/ Missing</i>	<i>(N)</i>	2	1	1	2	5	11	4	2	2	3	5	16	27

Tabula 92. Stipro alkoholisko dzērienu lietošanas biežums (%).

Table 92. Frequency of drinking strong alcohol by sex and age (%).

		Vīrieši/Males					Sievietes/Females					Kopā/ Total		
		Vecuma grupas/ Age groups					Kopā/ Total	Vecuma grupas/ Age groups					Kopā/ Total	
		15-24	25-34	35-44	45-54	55-64		15-24	25-34	35-44	45-54	55-64		
<i>Cik bieži Jūs parasti lietojat stipros alkoholiskos dzērienus?/ How often do you usually use strong alcoholic beverages?</i>	<i>nekad/ never</i>	20.7	10.2	6.9	8.5	11.8	12.0	21.1	16.2	11.6	23.5	30.2	20.6	16.8
	<i>dažas reizes gadā/ some times per year</i>	41.8	27.3	31.7	34.0	34.2	34.0	43.0	46.8	55.6	45.1	56.6	49.5	42.7
	<i>2-3 reizes mēnesī/ 2-3 times per month</i>	23.6	36.4	33.9	26.2	28.9	29.9	27.6	25.7	22.7	22.1	11.1	21.7	25.3
	<i>vienu reizi nedēļā/ one time per week</i>	8.7	15.0	17.5	17.7	11.8	13.9	7.0	8.6	8.0	5.6	1.7	6.1	9.6
	<i>2-3 reizes nedēļā/ 2-3 times per week</i>	3.8	10.2	9.0	11.3	8.6	8.3	1.3	2.7	2.2	3.3	.4	2.0	4.8
	<i>katru dienu/ every day</i>	1.4	1.1	1.1	2.1	4.6	1.9				.5		.1	.9
Kopā/ Total	(%)	100.0	100.0	100.0	100.0	100.0	100.0	100.0	100.0	100.0	100.0	100.0	100.0	100.0
	(N)	208	187	189	141	152	877	228	222	225	213	235	1123	2000
<i>Iztrūkst/ Missing</i>	<i>(N)</i>		1	1	1	3	5	11	3	3	2	5	5	18

Tabula 93. Vīna lietošanas biežums dzimuma un vecuma grupās (%).

Table 93. Frequency of drinking wine by sex and age (%).

		Vīrieši/Males					Sievietes/Females					Kopā/ Total		
		Vecuma grupas/ Age groups					Kopā/ Total	Vecuma grupas/ Age groups					Kopā/ Total	
		15-24	25-34	35-44	45-54	55-64		15-24	25-34	35-44	45-54	55-64		
<i>Cik bieži Jūs parasti lietojat vīnu?/ How often do you use wine?</i>	<i>nekad/ never</i>	29.8	20.3	24.9	34.5	45.5	30.2	14.5	7.2	13.8	20.1	26.6	16.6	22.6
	<i>dažas reizes gadā/ some times per year</i>	49.5	51.9	50.8	48.6	46.8	49.7	51.5	45.7	48.7	53.3	62.0	52.4	51.2
	<i>2-3 reizes mēnesī/ 2-3 times per month</i>	15.4	20.9	18.0	9.9	5.2	14.4	27.8	33.9	24.1	19.2	7.6	22.4	18.9
	<i>vienu reizi nedēļā/ one time per week</i>	4.3	5.9	4.8	5.6	1.9	4.5	4.8	10.4	9.8	6.1	2.5	6.7	5.7
	<i>2-3 reizes nedēļā/ 2-3 times per week</i>	1.0	1.1	1.6	.7	.6	1.0	.9	2.3	3.6	1.4	1.3	1.9	1.5
	<i>katru dienu/ every day</i>				.7		.1	.4	.5				.2	.1
Kopā/ Total	(%)	100.0	100.0	100.0	100.0	100.0	100.0	100.0	100.0	100.0	100.0	100.0	100.0	100.0
	(N)	208	187	189	142	154	880	227	221	224	214	237	1123	2003
<i>Iztrūkst/ Missing</i>	<i>(N)</i>		1	1	1	2	3	8	4	4	3	4	3	18

Tabula 94. Alus lietošanas biežums dzimuma un vecuma grupās (%).
Table 94. Frequency of drinking beer by sex and age (%).

		<i>Vīrieši/Males</i>					<i>Sievietes/Females</i>					Kopā/ Total		
		<i>Vecuma grupas/ Age groups</i>					Kopā/ Total	<i>Vecuma grupas/ Age groups</i>					Kopā/ Total	
		<i>15-24</i>	<i>25-34</i>	<i>35-44</i>	<i>45-54</i>	<i>55-64</i>		<i>15-24</i>	<i>25-34</i>	<i>35-44</i>	<i>45-54</i>	<i>55-64</i>		
<i>Cik bieži Jūs parastī lietojat alu?/ How often do you use beer?</i>	<i>nekad/ never</i>	18.3	12.3	13.2	19.1	26.0	17.4	35.1	35.3	39.1	48.8	66.0	45.0	32.9
	<i>dažas reizes gadā/ some times per year</i>	16.8	10.7	18.0	18.4	22.7	17.1	27.2	32.1	30.7	27.9	24.7	28.5	23.5
	<i>2-3 reizes mēnesī/ 2-3 times per month</i>	24.5	17.6	24.3	20.6	22.7	22.1	21.5	19.6	22.2	13.0	6.8	16.6	19.0
	<i>vienu reizi nedēļā/ one time per week</i>	11.1	24.1	17.5	19.9	13.6	17.1	10.5	8.9	4.4	7.0	1.3	6.4	11.1
	<i>2-3 reizes nedēļā/ 2-3 times per week</i>	25.5	31.0	22.2	20.6	12.3	22.9	5.3	4.0	3.6	3.3	1.3	3.5	12.0
	<i>katru dienu/ every day</i>	3.8	4.3	4.8	1.4	2.6	3.5	4					.1	1.6
Kopā/ Total	(%)	100.0	100.0	100.0	100.0	100.0	100.0	100.0	100.0	100.0	100.0	100.0	100.0	100.0
	(N)	208	187	189	141	154	879	228	224	225	215	235	1127	2006
<i>Iztrūkst/ Missing</i>	(N)	1	1	1	3	3	9	3	1	2	3	5	14	23

Tabula 95. Sešu alkohola devu lietošanas biežums dzimuma un vecuma grupās (%).
Table 95. Frequency of consuming six or more portions of alcohol on single occasion by sex and age (%).

		<i>Vīrieši/Males</i>					<i>Sievietes/Females</i>					Kopā/ Total		
		<i>Vecuma grupas/ Age groups</i>					Kopā/ Total	<i>Vecuma grupas/ Age groups</i>					Kopā/ Total	
		<i>15-24</i>	<i>25-34</i>	<i>35-44</i>	<i>45-54</i>	<i>55-64</i>		<i>15-24</i>	<i>25-34</i>	<i>35-44</i>	<i>45-54</i>	<i>55-64</i>		
<i>Cik bieži Jūs lietojat vismaz sešas alkohola devas uzreiz? /How often do you use six or more portions of alcohol?</i>	<i>nekad/ never</i>	36.1	22.6	21.0	20.0	27.6	25.9	52.6	49.8	49.3	54.9	72.6	55.9	42.8
	<i>retāk kā reizi mēnesī/ more rarely than 1 time per month</i>	24.4	24.7	26.3	30.7	32.2	27.3	29.4	30.5	32.9	28.8	21.3	28.5	28.0
	<i>1 reizi mēnesī/ one time per month</i>	18.5	19.9	22.0	21.4	18.4	20.0	11.4	12.1	14.2	9.8	3.0	10.1	14.4
	<i>1 reizi nedēļā/ one time per week</i>	20.5	26.9	26.3	22.9	15.1	22.6	6.1	7.6	3.1	5.6	2.2	4.9	12.6
	<i>gandrīz katru dienu/ almost every day</i>	.5	5.9	4.3	5.0	6.6	4.3	.4		.4	.9	.9	.5	2.2
Kopā/ Total	(%)	100.0	100.0	100.0	100.0	100.0	100.0	100.0	100.0	100.0	100.0	100.0	100.0	100.0
	(N)	205	186	186	140	152	869	228	223	225	215	230	1121	1990
<i>Iztrūkst/ Missing</i>	(N)	4	2	4	4	5	19	3	2	2	3	10	20	39

Tabula 96.A. Respondentu īpatsvars, kuriem pēdējā gada laikā kāds ir ieteicis samazināt alkohola patēriņu (%).
Table 96.A. Advice to reduce alcohol consumption during the last year by sex and age (%).

	<i>Vīrieši/Males</i>					<i>Kopā/ Total</i>	<i>Sievietes/Females</i>					<i>Kopā/ Total</i>		
	<i>Vecuma grupas/ Age groups</i>						<i>Kopā/ Total</i>	<i>Vecuma grupas/ Age groups</i>					<i>Kopā/ Total</i>	
	<i>15-24</i>	<i>25-34</i>	<i>35-44</i>	<i>45-54</i>	<i>55-64</i>			<i>15-24</i>	<i>25-34</i>	<i>35-44</i>	<i>45-54</i>			<i>55-64</i>
<i>ārsts/ doctor</i>	3.4	7.5	10.6	8.5	15.6	8.8	1.8	2.7	1.8	4.2	3.4	2.8	5.4	
<i>medmāsa/ nurse</i>	1.0	2.1	.5	.7	3.2	1.5	.9				.4	.3	.8	
<i>zobārsts/ dentist</i>					.6	.1		.4			.4	.2	.2	
<i>citi medicīnas darbinieki/ other health personnel</i>	1.0	3.2	2.1	1.4	3.3	2.2	1.3		.5	.5	.4	.5	1.3	
<i>ģimenes locekļi/ family members</i>	26.1	41.7	49.7	47.2	43.5	40.9	12.3	13.8	11.7	9.3	5.1	10.4	23.8	
<i>citi cilvēki/ other persons</i>	16.9	16.0	16.0	12.7	9.7	14.6	12.7	4.0	4.5	5.6	3.4	6.1	9.8	
<i>neviens nav ieteicis/ nobody has suggested</i>	66.0	50.5	44.7	45.1	43.9	50.9	77.9	83.1	82.8	82.6	87.5	82.8	68.9	
<i>Respondentu skaits/ Number of respondents(N)</i>	209	188	190	144	157	888	231	225	227	218	240	1141	2029	

Tabula 96.B. Respondentu īpatsvars, kuriem ārsts pēdējā gada laikā ir ieteicis samazināt alkohola patēriņu (%).
Table 96.B. Proportion of persons advised to decrease alcohol consumption given by a doctor in background variables (%).

		<i>Vīrieši/Males</i>					<i>Kopā/ Total</i>	<i>Sievietes/Females</i>					<i>Kopā/ Total</i>		
		<i>Vecuma grupas/ Age groups</i>						<i>Kopā/ Total</i>	<i>Vecuma grupas/ Age groups</i>					<i>Kopā/ Total</i>	
		<i>15-24</i>	<i>25-34</i>	<i>35-44</i>	<i>45-54</i>	<i>55-64</i>			<i>15-24</i>	<i>25-34</i>	<i>35-44</i>	<i>45-54</i>			<i>55-64</i>
<i>ĢIMENES STĀVOKLIS/ MARITAL STATUS</i>	<i>precējušies/ married</i>			7	11	8	14	10		3	1	3	3	2	6
	<i>civillaulībā/ cohabiting</i>			2	8	10	33	7				6	11	2	4
	<i>neprecējušies/ single</i>			4	12	13		6	2	6	8	22		3	4
	<i>šķīrušies/ separated or divorced</i>				11	11	11	21	13	50		2	2		5
	<i>atraiņi/ widowed</i>							17	17			10	6	5	6
<i>IZGLĪTĪBAS ILGUMS/ SCHOOL YEARS</i>	<i>0-9 gadu/ years</i>			5	5	10		18	10	4			15	11	8
	<i>10-12 gadu/ years</i>			2	8	12	10	22	10	1	2	3	7	1	3
	<i>13 un vairāk/ 13 and more</i>			3	7	10	9	4	7	1	3	1		1	3
<i>IZGLĪTĪBAS LĪMENIS/ DEGREE OF EDUCATION</i>	<i>pamatizglītība/ primary</i>			4	8	10		16	8			11	20	11	5
	<i>vispārējā vidējā/ secondary</i>				11	6	3	25	9				6	4	5
	<i>vidējā speciālā/ vocational</i>					7	13	17	10	14	2	3	1		6
	<i>augstākā/ university</i>			7	6	14	5	4	7		5				3
<i>DZĪVES VIETA/ URBANISATION</i>	<i>Rīga/ Riga</i>			2	5	10	8	17	8		2		4	3	4
	<i>pilsētas/ cities</i>			3	6	7	9	7	6	3	3	3		5	4
	<i>mazās pilsētas/ towns</i>			2	12	10	13	33	12		7				6
	<i>lauku teritorijas/ rural areas</i>			5	7	13	6	10	8	4	1	5	9	5	6
<i>NODARBOŠANĀS/ OCCUPATION</i>	<i>lauksaimniecība,mežsaimniecība/ farming, forestry</i>			6	3	9	10		6		10		14		6
	<i>rūpniecība,celtniecība,transports/ industrial,construction</i>			3	7	7	7	23	8						7
	<i>darbs birojā/ office, service</i>			10	7	13	12	10	10		2	1	1		4
	<i>medicīna, pedagogija, zinātne/ medicine, pedagogy, science</i>						11		4		3	2			2
	<i>skolēni, studenti/ studying</i>				2				2	1	17				2
	<i>mājsaimnieces/ housewife</i>					20	50		22	10			5		4
	<i>pensionāri/ pensioned</i>				33	25		18	17					5	9
	<i>bezdarbnieki/ unemployed</i>				12	13	15	6	11		5	12	17		10
<i>TAUTĪBA/ NATIONALITY</i>	<i>latviešu/ Latvian</i>			4	10	12	8	21	10	3	3	2	5	3	6
	<i>krievu/ Russian</i>			4		5	11	10	6		2	1	5	4	4
	<i>cita/ other</i>					23	11	5	10		5			3	6
<i>GADS/ YEAR</i>	<i>2000</i>			4	5	10	16	16	9	3	1	1	1	2	5
	<i>2002</i>			3	7	11	8	16	9	2	3	2	4	3	5

Tabula 97. Respondentam zināmo personu skaits pēdējā gada laikā, kuras ir mēģinājušas lietot narkotikas (%).
Table 97. Does the respondent know personally anyone who has tried narcotics within the last year (%).

		Vīrieši/Males					Kopā/ Total	Sievietes/Females					Kopā/ Total		
		Vecuma grupas/ Age groups						Kopā/ Total	Vecuma grupas/ Age groups					Kopā/ Total	
		15-24	25-34	35-44	45-54	55-64			15-24	25-34	35-44	45-54			55-64
<i>Vai Jūs pazīstat kādu kurš ir mēģinājis lietot narkotikas pēdējā gada laikā?/ Do you know personally anyone who has tried narcotics within the last year?</i>	<i>es nevienu tādu nepazīstu/ I don't know anyone</i>	51.2	67.4	86.8	92.3	98.1	77.2	56.6	83.3	91.1	90.6	96.1	83.5	80.7	
	<i>es pazīstu 1 tādu cilvēku/ I know one such person</i>	10.7	12.8	5.8	2.8	1.3	7.2	11.8	9.0	7.1	6.6	2.2	7.3	7.3	
	<i>es pazīstu 2-5 tādus cilvēkus/ I know 2-5 such persons</i>	19.5	10.7	5.3	3.5	.6	8.7	23.2	6.8	1.8	1.4	.9	6.9	7.7	
	<i>es pazīstu vairāk kā 5/ I know more than 5 such persons</i>	18.5	9.1	2.1	1.4		7.0	8.3	.9		1.4	.9	2.3	4.4	
Kopā/ Total	(%)	100.0	100.0	100.0	100.0	100.0	100.0	100.0	100.0	100.0	100.0	100.0	100.0	100.0	
	(N)	205	187	189	142	154	877	228	222	225	213	231	1119	1996	
<i>Iztrūkst/ Missing</i>	<i>(N)</i>	4	1	1	2	3	11	3	3	2	5	9	22	33	

Tabula 98. Respondentam zināmo personu skaits pēdējā gada laikā, kuras ir mēģinājušas lietot apreibināšanās nolūkos sadzīves ķīmijas vielas (%).
Table 98. Does the respondent know personally anyone who has tried chemicals within the last year (%).

		Vīrieši/Males					Kopā/ Total	Sievietes/Females					Kopā/ Total		
		Vecuma grupas/ Age groups						Kopā/ Total	Vecuma grupas/ Age groups					Kopā/ Total	
		15-24	25-34	35-44	45-54	55-64			15-24	25-34	35-44	45-54			55-64
<i>Vai Jūs pazīstat kādu kurš ir mēģinājis lietot apreibināšanās nolūkā dažādas sadzīves ķīmijas vielas pēdējā gada laikā?/ Do you know personally anyone who has tried various chemical matters by the way of inebriation?</i>	<i>es nevienu tādu nepazīstu/ I don't know anyone</i>	91.7	94.7	94.7	96.5	99.3	95.1	93.9	98.2	98.2	97.7	98.7	97.3	96.4	
	<i>es pazīstu 1 tādu cilvēku/ I know one such person</i>	4.9	3.2	3.2	2.8		3.0	3.1	1.3	1.8	.9		1.4	2.1	
	<i>es pazīstu 2-5 tādus cilvēkus/ I know 2-5 such persons</i>	1.9	.5	2.1	.7	.7	1.3	3.1	.4		.5	.4	.9	1.0	
	<i>es pazīstu vairāk kā 5/ I know more than 5 such persons</i>	1.5	1.6				.7				.9	.9	.4	.5	
Kopā/ Total	(%)	100.0	100.0	100.0	100.0	100.0	100.0	100.0	100.0	100.0	100.0	100.0	100.0	100.0	
	(N)	206	187	189	142	153	877	228	224	225	214	233	1124	2001	
<i>Iztrūkst/ Missing</i>	<i>(N)</i>	3	1	1	2	4	11	3	1	2	4	7	17	28	

Tabula 99.A. Ķermeņa masas indeksa grupas (%).

Table 99.A. Body mass index (BMI) groups by sex and age (%).

		Vīrieši/Males					Sievietes/Females					Kopā/Total		
		Vecuma grupas/ Age groups					Kopā/Total	Vecuma grupas/ Age groups					Kopā/Total	
		15-24	25-34	35-44	45-54	55-64		15-24	25-34	35-44	45-54	55-64		
Ķermeņa masas indeksa/ Body mass index	nepietiekams svars/ underweight	5.5	1.1	.5			1.6	13.4	2.8		.9		3.4	2.6
	normāls/ normal	84.9	60.9	48.4	48.9	42.5	58.6	81.5	71.3	60.4	37.7	24.4	54.9	56.5
	liekais svars/ overweight	9.0	29.9	40.2	38.1	39.2	30.3	3.7	19.4	30.2	37.3	35.1	25.2	27.4
	aptaukošanās/ obesity	.5	8.2	10.9	12.9	18.3	9.5	1.4	6.5	9.5	24.1	40.4	16.5	13.4
Kopā/ Total	(%)	100.0	100.0	100.0	100.0	100.0	100.0	100.0	100.0	100.0	100.0	100.0	100.0	100.0
	(N)	199	184	184	139	153	859	216	216	222	212	225	1091	1950
Iztrūkst/ Missing	(N)	10	4	6	5	4	29	15	9	5	6	15	50	79

Tabula 99.B. Respondentu īpatsvars, kuriem ir normāla ķermeņa masa (BMI 18,5 - 24,99) (%).

Table 99.B. Percent of persons with normal weight (BMI 18,5 - 24,99).

		Vīrieši/Males					Sievietes/Females					Kopā/Total			
		Vecuma grupas/ Age groups					Kopā/Total	Vecuma grupas/ Age groups					Kopā/Total		
		15-24	25-34	35-44	45-54	55-64		15-24	25-34	35-44	45-54	55-64			
ĢIMENES STĀVOKLIS/ MARITAL STATUS	precējušies/ married	88	54	43	41	38	44	86	73	57	38	21	49	47	
	civillautībā/ cohabiting	100	68	60	63	50	67	56	69	50	47	30	57	62	
	neprecējušies/ single	85	64	47	60	100	78	84	69	64	56	62	79	78	
	šķīrušies/ separated or divorced	100	67	68	74	57	68	33	73	67	35	21	46	52	
	atraiņi/ widowed						43	43		90	29	21	33	34	
IZGLĪTĪBAS ILGUMS/ SCHOOL YEARS	0-9 gadi/ years	86	53	91	50	44	64	81	78	71	25	19	48	57	
	10-12 gadi/ years	86	65	50	53	41	60	83	68	56	42	22	55	58	
	13 un vairāk/ 13 and more	82	55	35	42	40	52	79	74	64	37	25	56	55	
IZGLĪTĪBAS LĪMENIS/ DEGREE OF EDUCATION	pamatizglītība/ primary	86	51	79	60	42	67	82	81	55	23	24	58	63	
	vispārējā vidējā/ secondary	85	73	47	41	48	56	76	72	52	42	26	53	54	
	vidējā speciālā/ vocational	94	65	47	60	44	60	90	65	60	36	28	51	55	
	augstākā/ university	74	51	37	20	37	45	79	76	68	43	16	59	54	
DZĪVES VIETA/ URBANISATION	Rīga/ Riga	76	56	44	49	44	54	77	80	66	43	26	58	56	
	pilsētas/ cities	94	62	41	45	38	58	84	69	58	32	22	53	55	
	mazās pilsētas/ towns	89	68	50	61	50	66	81	59	60	39	30	54	59	
	lauku teritorijas/ rural areas	84	61	54	43	40	58	84	72	56	35	20	54	56	
NODARBOŠANĀS/ OCCUPATION	lauksaimniecība, mežsaimniecība/ farming, forestry	93	66	57	55	29	60	100	67	38	29	20	45	57	
	rūpniecība, celtniecība, transports/ industrial, construction	84	66	49	48	55	58	67	88	69	29	40	55	58	
	darbs birojā/ office, service	68	55	45	50	36	52	83	77	62	42	26	62	59	
	medicīna, pedagogija, zinātne/ medicine, pedagogy, science	100	50	56	25	100	50	100	70	68	49	28	58	57	
	skolēni, studenti/ studying	85	67				84	81	50				81	82	
	mājsaimnieces/ housewife	100	60		100		56	78	67	45	10	50	51	51	
	pensionāri/ pensioned	100	50	38	44	41	42			33	80	23	25	31	
bezdarbnieki/ unemployed	92	64	52	52	39	57	79	55	65	34	14	51	54		
TAUTĪBA/ NATIONALITY	latviešu/ Latvian	86	55	50	51	42	59	82	69	59	41	26	57	58	
	krievu/ Russian	82	70	53	49	50	62	84	71	61	37	24	54	57	
	cita/ other	83	69	39	40	30	47	69	89	61	29	18	47	47	
GADS/ YEAR	1998		85	69	55	42	38	59	80	63	53	33	24	50	54
	2000		88	63	52	44	36	57	84	71	56	33	24	52	55
	2002		85	61	48	49	42	59	81	71	60	38	24	55	57

Tabula 100.A. Respondentu viedoklis par savu ķermeņa masu (%).

Table 100.A. Opinion of respondent about his/her weight by sex and age (%).

		<i>Vīrieši/Males</i>					<i>Sievietes/Females</i>					Kopā/ Total		
		<i>Vecuma grupas/ Age groups</i>					Kopā/ Total	<i>Vecuma grupas/ Age groups</i>					Kopā/ Total	
		<i>15-24</i>	<i>25-34</i>	<i>35-44</i>	<i>45-54</i>	<i>55-64</i>		<i>15-24</i>	<i>25-34</i>	<i>35-44</i>	<i>45-54</i>	<i>55-64</i>		
<i>Kā Jūs vērtējat savu svaru?/ How do you rate your weight?</i>	<i>nepietiekams svars/ underweight</i>	26.9	10.7	9.5	9.9	5.8	13.3	4.8	3.6	5.3	6.1	2.5	4.4	8.3
	<i>normāls svars/ normal weight</i>	61.5	63.1	62.4	64.5	61.0	62.5	62.2	53.8	41.9	38.8	30.1	45.3	52.8
	<i>lieks svars/ overweight</i>	8.7	21.9	23.8	24.1	26.0	20.3	29.1	39.5	52.4	53.7	63.1	47.6	35.6
	<i>nezīnu/ I don't know</i>	2.9	4.3	4.2	1.4	7.1	4.0	3.9	3.1	.4	1.4	4.2	2.7	3.2
Kopā/ Total	(%)	100.0	100.0	100.0	100.0	100.0	100.0	100.0	100.0	100.0	100.0	100.0	100.0	100.0
	(N)	208	187	189	141	154	879	230	223	227	214	236	1130	2009
<i>Iztrūkst/ Missing</i>	(N)	1	1	1	3	3	9	1	2		4	4	11	20

Tabula 100.B. Respondentu īpatsvars, kuri uzskata ka viņiem nav lieka ķermeņa masa (%).

Table 100.B. Percent of persons who consider no over weight in background variables (%).

		<i>Vīrieši/Males</i>					<i>Sievietes/Females</i>					Kopā/ Total		
		<i>Vecuma grupas/ Age groups</i>					Kopā/ Total	<i>Vecuma grupas/ Age groups</i>					Kopā/ Total	
		<i>15-24</i>	<i>25-34</i>	<i>35-44</i>	<i>45-54</i>	<i>55-64</i>		<i>15-24</i>	<i>25-34</i>	<i>35-44</i>	<i>45-54</i>	<i>55-64</i>		
ĢIMENES STĀVOKLIS/ MARITAL STATUS	<i>precējušies/ married</i>	100	68	72	71	67	70	71	59	43	43	31	45	56
	<i>civillaulībā/ cohabiting</i>	100	72	72	85	83	78	67	56	33	50	40	53	66
	<i>neprecējušies/ single</i>	88	86	56	60	83	85	66	44	50	67	62	62	74
	<i>šķīrušies/ separated or divorced</i>	100	67	84	84	53	75	67	71	60	51	27	51	57
	<i>atraitņi/ widowed</i>					71	71			60	29	29	33	37
IZGLĪTĪBAS ILGUMS/ SCHOOL YEARS	<i>0-9 gadi/ years</i>	94	74	91	86	62	79	65	70	50	60	36	53	67
	<i>10-12 gadi/ years</i>	86	74	76	77	72	77	68	60	42	45	26	48	62
	<i>13 un vairāk/ 13 and more</i>	86	73	60	71	66	72	65	55	52	43	34	49	57
IZGLĪTĪBAS LĪMENIS/ DEGREE OF EDUCATION	<i>pamatizglītība/ primary</i>	90	76	84	87	62	81	63	59	64	42	36	54	69
	<i>vispārējā vidējā/ secondary</i>	96	81	69	60	75	75	65	61	38	45	29	47	59
	<i>vidējā speciālā/ vocational</i>	84	72	77	81	59	75	69	53	49	47	29	46	59
	<i>augstākā/ university</i>	79	71	57	55	73	67	78	60	48	44	39	53	58
DZĪVES VIETA/ URBANISATION	<i>Rīga/ Riga</i>	85	73	64	67	65	71	65	66	45	44	32	49	58
	<i>pilsētas/ cities</i>	92	81	64	73	60	75	58	53	40	37	24	42	56
	<i>mazās pilsētas/ towns</i>	96	71	69	79	73	79	70	50	56	55	46	56	66
	<i>lauku teritorijas/ rural areas</i>	84	73	82	79	70	78	72	57	47	45	29	51	63
NODARBOŠANĀS/ OCCUPATION	<i>lauksaimniecība, mežsaimniecība/ farming, forestry</i>	88	76	94	90	71	85	50	56	38	43	20	42	75
	<i>rūpniecība, celtniecība, transports/ industrial, construction</i>	83	76	72	75	69	75	100	75	53	46	18	52	70
	<i>darbs birojā/ office, service</i>	80	68	61	56	45	65	72	59	42	45	39	51	55
	<i>medicīna, pedagogija, zinātne/ medicine, pedagogy, science</i>	100	75	67	50	100	67	67	60	55	48	37	52	54
	<i>skolēni, studenti/ studying</i>	92	100	100			92	68	67				68	79
	<i>mājsaimnieces/ housewife</i>	100	80		100		67	65	45	45	14	33	43	44
	<i>pensionāri/ pensioned</i>			50	57	56	67		100	33	80	33	35	47
	<i>bezdarbnieki/ unemployed</i>	83	76	72	81	50	73	41	55	56	53	14	49	62
TAUTĪBA/ NATIONALITY	<i>latviešu/ Latvian</i>	88	73	73	77	63	76	67	59	48	47	30	51	62
	<i>krievu/ Russian</i>	91	78	70	72	71	77	68	53	49	47	35	50	61
	<i>cita/ other</i>	83	62	72	71	72	73	65	56	39	32	40	44	58
GADS/ YEAR	2000		91	77	75	67	65	76	61	60	43	39	41	48
	2002		88	74	72	74	67	76	67	57	47	45	33	50

Tabula 101.A. Respondentu īpatsvars, kuriem pēdējā gada laikā ir ieteicis samazināt svaru (%).
Table 101.A. Advice to reduce body weight during the last year by sex and age (%).

	<i>Vīrieši/Males</i>					Kopā/ Total	<i>Sievietes/Females</i>					Kopā/ Total		
	<i>Vecuma grupas/ Age groups</i>						Kopā/ Total	<i>Vecuma grupas/ Age groups</i>					Kopā/ Total	
	<i>15-24</i>	<i>25-34</i>	<i>35-44</i>	<i>45-54</i>	<i>55-64</i>			<i>15-24</i>	<i>25-34</i>	<i>35-44</i>	<i>45-54</i>			<i>55-64</i>
<i>ārsts/ doctor</i>	1.0	3.2	4.7	3.5	8.3	4.0	2.6	6.8	4.0	13.1	20.0	9.3	7.0	
<i>medmāsa/ nurse</i>		1.1	1.1	2.1		.8	.4	.5		1.9	1.7	.9	.8	
<i>zobārsts/ dentist</i>				1.4		.2				.9	.9	.4	.3	
<i>citi medicīnas darbinieki/ other health personnel</i>		1.1	.5	2.1	.6	.8	.4	2.7	2.2	2.3	1.7	1.9	1.4	
<i>ģimenes locekļi/ family members</i>	6.2	19.9	25.8	19.1	18.1	17.5	23.1	25.8	28.0	28.5	23.0	25.6	22.0	
<i>citi cilvēki/ other persons</i>	4.8	7.0	7.4	7.1	3.8	6.0	19.2	15.8	9.3	14.1	13.2	14.3	10.7	
<i>neviens nav ieteicis/ nobody has suggested</i>	90.0	77.1	71.1	74.3	73.9	77.8	64.1	62.7	64.3	55.5	54.2	60.1	67.9	
<i>Respondentu skaits/ Number of respondents(N)</i>	209	188	190	144	157	888	231	225	227	218	240	1141	2029	

Tabula 101.B. Respondentu īpatsvars, kuriem ārsts pēdējā gada laikā ir ieteicis samazināt svaru (%).
Table 101.B. Proportion of persons advised to reduce body weight by a doctor in background variables (%).

	<i>Vīrieši/Males</i>					Kopā/ Total	<i>Sievietes/Females</i>					Kopā/ Total		
	<i>Vecuma grupas/ Age groups</i>						Kopā/ Total	<i>Vecuma grupas/ Age groups</i>					Kopā/ Total	
	<i>15-24</i>	<i>25-34</i>	<i>35-44</i>	<i>45-54</i>	<i>55-64</i>			<i>15-24</i>	<i>25-34</i>	<i>35-44</i>	<i>45-54</i>			<i>55-64</i>
<i>ĢIMENES STĀVOKLIS/ MARITAL STATUS</i>														
<i>precējušies/ married</i>		2	5	4	8	5	5	3	6	16	24	12	9	
<i>civillaulībā/ cohabiting</i>		2	4			2		12		13	20	9	5	
<i>neprecējušies/ single</i>		1	6	13		3	3	15		11		4	3	
<i>šķīrušies/ separated or divorced</i>					5	13	5	4		10	18	8	7	
<i>atraitņi/ widowed</i>										6	19	13	12	
<i>IZGLĪTĪBAS ILGUMS/ SCHOOL YEARS</i>														
<i>0-9 gadi/ years</i>					10	4	4	10		10	36	17	10	
<i>10-12 gadi/ years</i>			5	5	9	4	1	7	6	13	18	9	6	
<i>13 un vairāk/ 13 and more</i>		3	2	6	2	7	4	4	6	3	13	14	8	
<i>IZGLĪTĪBAS LĪMENIS/ DEGREE OF EDUCATION</i>														
<i>pamatizglītība/ primary</i>			5	10	3	8	4	2	5	27	33	13	8	
<i>vispārējā vidējā/ secondary</i>				2	10	6	4	4	6	4	8	12	7	
<i>vidējā speciālā/ vocational</i>			3	4		16	4	7	9	5	14	17	10	
<i>augstākā/ university</i>		7	3	8	5	4	5		6	3	12	18	8	
<i>DZĪVES VIETA/ URBANISATION</i>														
<i>Rīga/ Riga</i>		2	4	10	3	10	6	5	5	4	17	20	10	
<i>pilsētas/ cities</i>				4	5	10	3	3	6	5	15	24	10	
<i>mazās pilsētas/ towns</i>		2	3	5	3	7	4		9	4	5	13	6	
<i>lauku teritorijas/ rural areas</i>			5	1	4	6	3	3	8	3	13	23	10	
<i>NODARBOŠANĀS/ OCCUPATION</i>														
<i>lauksaimniecība, mežsaimniecība/ farming, forestry</i>									11	14	14	20	13	
<i>rūpniecība, celtniecība, transports/ industrial, construction</i>		6	2	2	2	6	3		6		18	4	3	
<i>darbs birojā/ office, service</i>			5	10	25	9	8	3	5	5	12	9	7	
<i>medicīna, pedagogija, zinātne/ medicine, pedagogy, science</i>									7		14	16	8	
<i>skolēni, studenti/ studying</i>								3	17			3	2	
<i>mājsaimnieces/ housewife</i>				50		11	5	3	9	24	33	9	10	
<i>pensionāri/ pensioned</i>			50	38		10	13			20	22	21	18	
<i>bezdarbnieki/ unemployed</i>					11	2		20		20	29	13	7	
<i>TAUTĪBA/ NATIONALITY</i>														
<i>latviešu/ Latvian</i>		1	5	4	4	12	4	1	6	2	14	19	8	
<i>krievu/ Russian</i>				3	2	4	2	3	10	7	11	21	10	
<i>cita/ other</i>		5	8	8	5	7	7	12	6	6	17	24	14	
GADS/ YEAR	2000	1	3	5	6	9	4	3	4	3	14	18	8	
	2002	1	3	5	4	8	4	3	7	4	13	20	9	

Tabula 102.A. Respondentu atbildes par patērēto laiku dodoties uz darbu kājām vai divriteni (%).

Table 102.A. Time spent for walking or cycling to and from work by sex and age (%).

		<i>Vīrieši/Males</i>					Kopā/ Total	<i>Sievietes/Females</i>					Kopā/ Total		
		<i>Vecuma grupas/ Age groups</i>						Kopā/ Total	<i>Vecuma grupas/ Age groups</i>					Kopā/ Total	
		15-24	25-34	35-44	45-54	55-64			15-24	25-34	35-44	45-54			55-64
<i>Cik minūšu dienā Jūs iērējat iešanai kājām vai braukšanai ar divriteni uz darbu un atpaka?/ How minutes per day do you spend by walking or bicycling to the work and back?</i>	<i>es nestrādāju vispār/ I don't work at all or work at home</i>	9.6	9.8	14.3	16.1	33.3	15.8	14.5	19.7	15.0	24.5	49.4	24.8	20.8	
	<i>es braucu uz darbu ar automašīnu/ I go to the work by car</i>	13.4	31.5	32.3	25.9	16.3	23.8	6.1	18.4	16.3	9.9	5.6	11.2	16.7	
	<i>mazāk kā 15 minūtes dienā/ less than 15 minutes</i>	9.6	8.2	4.2	5.6	2.6	6.3	9.6	8.5	10.6	6.1	2.6	7.5	6.9	
	<i>15-30 minūtes dienā/ 15-30 minutes per day</i>	16.3	16.3	12.7	16.1	11.8	14.7	25.4	18.4	26.4	22.6	11.2	20.7	18.1	
	<i>30-60 minūtes dienā/ 30-60 minutes per day</i>	17.2	13.0	20.1	9.1	11.1	14.6	18.4	18.4	11.9	20.8	9.0	15.6	15.1	
	<i>vairāk kā vienu stundu/ more than one hour</i>	34.0	21.2	16.4	27.3	24.8	24.8	25.9	16.6	19.8	16.0	22.3	20.2	22.2	
Kopā/ Total	(%)	100.0	100.0	100.0	100.0	100.0	100.0	100.0	100.0	100.0	100.0	100.0	100.0	100.0	
	(N)	209	184	189	143	153	878	228	223	227	212	233	1123	2001	
<i>Iztrūkst/ Missing</i>	(N)		4	1	1	4	10	3	2		6	7	18	28	

Tabula 102.B. Respondentu īpatsvars, kuri dodoties uz darbu ejot kājām vai braucot ar divriteni pavadā ceļā vismaz 15 min. (%).

Table 102.B. Percent of persons walking or cycling at least 15 minutes per day to and from work in background variables.

		<i>Vīrieši/Males</i>					Kopā/ Total	<i>Sievietes/Females</i>					Kopā/ Total		
		<i>Vecuma grupas/ Age groups</i>						Kopā/ Total	<i>Vecuma grupas/ Age groups</i>					Kopā/ Total	
		15-24	25-34	35-44	45-54	55-64			15-24	25-34	35-44	45-54			55-64
ĢIMENES STĀVOKLIS/MARITAL STATUS	<i>precējusies/ married</i>	63	44	45	54	47	48	52	55	60	56	39	53	50	
	<i>civillaulībā/ cohabiting</i>	50	53	60	50	33	53	72	49	33	47	40	50	51	
	<i>neprecējusies/ single</i>	69	62	63	60	67	67	72	59	43	67	62	68	67	
	<i>šķīrušies/ separated or divorced</i>	100	33	50	47	64	51	67	46	62	67	44	56	55	
	<i>atraitņi/ widowed</i>				43	43			70	71	44	54	53		
IZGLĪTĪBAS ILGUMS/SCHOOL YEARS	<i>0-9 gadu/ years</i>	65	63	50	36	42	53	63	60	75	60	33	52	53	
	<i>10-12 gadu/ years</i>	64	51	47	59	57	54	65	49	53	52	37	52	53	
	<i>13 un vairāk/ 13 and more</i>	78	44	56	50	49	56	79	55	63	68	53	62	60	
IZGLĪTĪBAS LĪMENIS/DEGREE OF EDUCATION	<i>pamatizglītība/ primary</i>	61	59	50	40	44	54	61	41	27	42	26	47	51	
	<i>vispārējā vidējā/ secondary</i>	65	41	44	53	47	49	82	42	62	48	39	56	53	
	<i>vidējā speciālā/ vocational</i>	84	52	45	59	50	55	75	56	54	61	53	57	56	
	<i>augstākā/ university</i>	76	44	65	57	52	59	75	58	67	78	45	64	62	
DZĪVES VIETA/URBANISATION	<i>Rīga/ Riga</i>	79	57	63	60	55	63	67	53	64	73	49	61	62	
	<i>pilsētas/ cities</i>	68	42	54	55	55	55	63	61	63	59	54	60	58	
	<i>mazās pilsētas/ towns</i>	71	41	40	58	44	52	76	50	60	66	54	61	57	
	<i>lauku teritorijas/ rural areas</i>	58	54	43	42	38	48	72	52	47	41	22	47	48	
NODARBOŠANĀS/OCCUPATION	<i>lauksaimniecība, mežsaimniecība/ farming, forestry</i>	56	50	47	43	57	50	50	56	38	57	60	52	50	
	<i>rūpniecība, celtniecība, transports/ industrial, construction</i>	68	51	48	48	65	53	100	63	53	79	64	68	57	
	<i>darbs birojā/ office, service</i>	70	51	70	69	55	61	61	57	62	73	74	64	63	
	<i>medicīna, pedagogija, zinātne/ medicine, pedagogy, science</i>	100	75	56	67	100	68	100	80	77	82	79	80	78	
	<i>skolēni, studenti/ studying</i>	71	100				71	76	33				74	73	
	<i>mājsaimnieces/ housewife</i>		60	50			44	55	35	33	19	33	35	36	
	<i>pensionāri/ pensioned</i>		25	38	56	36	37				20	33	32	34	
	<i>bezdarbnieki/ unemployed</i>	50	42	31	63	56	47	47	35	61	10	29	34	41	
TAUTĪBA/NATIONALITY	<i>latviešu/ Latvian</i>	66	49	41	47	44	51	74	53	56	56	45	57	54	
	<i>krievu/ Russian</i>	69	55	60	57	55	59	59	53	58	67	38	55	57	
	<i>cita/ other</i>	74	46	63	62	44	58	76	56	67	52	43	56	57	
GADS/ YEAR	1998	67	54	49	54	45	54	71	51	59	57	49	57	56	
	2000	66	45	52	52	46	52	61	48	53	58	40	52	52	
	2002	67	51	49	52	48	54	70	53	58	59	42	57	55	

Tabula 103.A. Respondentu īpatsvars, kuri brīvajā laikā veic vismaz 30 min. ilgus fiziskos vingrojumus (%).
Table 103.A. Leisure-time physical activity for at least half an hour by sex and age (%).

		Vīrieši/Males					Sievietes/Females					Kopā/ Total		
		Vecuma grupas/ Age groups					Kopā/ Total	Vecuma grupas/ Age groups					Kopā/ Total	
		15-24	25-34	35-44	45-54	55-64		15-24	25-34	35-44	45-54			55-64
<i>Cik bieži Jūs brīvajā laikā veicat vismaz 30 minūšu ilgus fiziskos vingrojumus līdz vieglam elpas trūkumam vai svāšanai?/ How often do you make at least 30 minutes long physical exercises to easy breath lack or sweat during leisure hours?</i>	<i>katru dienu/ every day</i>	17.7	13.0	13.5	18.0	14.4	15.3	7.9	7.2	9.1	8.1	13.2	9.1	11.8
	<i>4-6 reizes nedēļā/ 4-6 times per week</i>	16.7	5.9	7.0	5.8	1.4	8.0	7.9	5.0	3.7	2.4	2.2	4.3	5.9
	<i>2-3 reizes nedēļā/ 2-3 times per week</i>	28.2	16.2	15.1	10.8	8.2	16.7	26.3	17.2	14.6	16.3	12.3	17.4	17.1
	<i>1 reizi nedēļā/ 1 time per week</i>	11.0	15.1	10.3	7.2	7.5	10.5	16.7	14.5	12.8	12.9	9.2	13.2	12.0
	<i>2-3 reizes mēnesī/ 2-3 times per month</i>	10.5	10.3	10.3	5.8	4.8	8.7	16.2	17.2	12.3	5.7	5.7	11.5	10.3
	<i>dažas reizes gadā/ some times per year</i>	14.8	36.2	39.5	48.9	49.3	36.0	24.6	38.0	43.8	47.8	43.4	39.4	37.9
	<i>nevaru slīmības dēļ/ I can't due to illness</i>	1.0	3.2	4.3	3.6	14.4	4.9	.4	.9	3.7	6.7	14.0	5.2	5.0
Kopā/ Total	(%)	100.0	100.0	100.0	100.0	100.0	100.0	100.0	100.0	100.0	100.0	100.0	100.0	100.0
	(N)	209	185	185	139	146	864	228	221	219	209	228	1105	1969
<i>Iztrūkst/ Missing</i>	(N)		3	5	5	11	24	3	4	8	9	12	36	60

Tabula 103.B. Respondentu īpatsvars, kuri brīvajā laikā veic vismaz 2-3 reizes nedēļā 30 min. ilgus fiziskos vingrojumus (%).
Table 103.B. Percent of persons who practice 30 minutes long physical exercise at least 2-3 times per week in background variables.

		Vīrieši/Males					Sievietes/Females					Kopā/ Total		
		Vecuma grupas/ Age groups					Kopā/ Total	Vecuma grupas/ Age groups					Kopā/ Total	
		15-24	25-34	35-44	45-54	55-64		15-24	25-34	35-44	45-54			55-64
ĢIMENES STĀVOKLIS/ MARITAL STATUS	<i>precējies/ married</i>	50	30	36	36	26	32	19	28	26	25	25	26	29
	<i>civillaulībā/ cohabiting</i>	60	35	20	32		31	33	26	17	43	10	27	29
	<i>neprecējies/ single</i>	63	42	57	25	60	58	44	32	23	22	42	40	49
	<i>šķīrušies/ separated or divorced</i>	100	44	39	26		28	100	37	28	27	34	32	31
	<i>atraiņi/ widowed</i>					33	33			67	31	30	35	35
IZGLĪTĪBAS ILGUMS/ SCHOOL YEARS	<i>0-9 gadi/ years</i>	68	32	45	46	21	44	56	30	29	37	29	40	42
	<i>10-12 gadi/ years</i>	59	28	37	26	18	35	40	27	23	25	28	29	32
	<i>13 un vairāk/ 13 and more</i>	64	51	35	42	32	46	32	29	32	28	25	29	35
IZGLĪTĪBAS LĪMENIS/ DEGREE OF EDUCATION	<i>pamatizglītība/ primary</i>	63	24	21	37	21	42	49	23	22	20	28	37	40
	<i>vispārējā vidējā/ secondary</i>	77	26	33	24	13	33	31	18	20	32	26	26	29
	<i>vidējā speciālā/ vocational</i>	50	36	40	30	30	37	34	31	26	23	26	27	31
	<i>augstākā/ university</i>	62	51	38	57	33	48	39	35	35	31	32	34	39
DZĪVES VIETA/ URBANISATION	<i>Rīga/ Riga</i>	69	34	39	40	28	42	45	34	31	28	31	34	37
	<i>pilsētas/ cities</i>	70	23	30	35	26	39	48	31	28	26	19	31	34
	<i>mazās pilsētas/ towns</i>	69	38	23	38	24	41	33	22	17	35	22	25	32
	<i>lauku teritorijas/ rural areas</i>	51	41	43	28	19	38	42	29	30	22	33	32	35
NODARBOŠANĀS/ OCCUPATION	<i>lauksaimniecība, mežsaimniecība/ farming, forestry</i>	50	25	29	40	23	32	50	44	29	57	20	40	34
	<i>rūpniecība, celtniecība, transports/ industrial, construction</i>	65	29	36	31	13	34	67	31	20	25	9	25	32
	<i>darbs birojā/ office, service</i>	50	41	40	38	27	41	19	28	30	24	30	27	31
	<i>medicīna, pedagogija, zinātne/ medicine, pedagogy, science</i>		100	67	44	50	60	33	33	21	37	22	29	34
	<i>skolēni, studenti/ studying</i>	69	67	100			69	52					50	59
	<i>mājsaimnieces/ housewife</i>	100	60	50			56	20	30	34	10	33	26	28
	<i>pensionāri/ pensioned</i>		25		44	25	25				20	28	27	27
	<i>bezdarbnieki/ unemployed</i>	33	28	34	27	29	30	29	30	28	29	57	31	31
TAUTĪBA/ NATIONALITY	<i>latviešu/ Latvian</i>	61	42	35	32	19	41	45	26	26	32	24	31	35
	<i>krievu/ Russian</i>	65	27	30	41	29	39	32	34	32	19	29	29	33
	<i>cita/ other</i>	68	15	45	32	27	39	59	39	22	28	38	36	38
GADS/ YEAR	1998	57	43	37	30	38	42	35	25	20	24	28	26	33
	2000	63	34	34	29	29	38	43	30	27	26	31	31	34
	2002	63	35	36	35	24	40	42	29	27	27	28	31	35

Tabula 104. Respondentu fiziskā aktivitāte darbā (%).

Table 104. How physically demanding is respondents job (%).

		<i>Vīrieši/Males</i>					<i>Sievietes/Females</i>					Kopā/ Total		
		<i>Vecuma grupas/ Age groups</i>					Kopā/ Total	<i>Vecuma grupas/ Age groups</i>					Kopā/ Total	
		<i>15-24</i>	<i>25-34</i>	<i>35-44</i>	<i>45-54</i>	<i>55-64</i>		<i>15-24</i>	<i>25-34</i>	<i>35-44</i>	<i>45-54</i>	<i>55-64</i>		
<i>Kāda ir Jūsu fiziskā aktivitāte darbā?/ How physically demanding is your job?</i>	<i>Ļoti viegla/ Very light</i>	26.3	9.9	11.1	6.6	12.2	13.8	29.6	18.4	25.0	20.1	15.9	22.1	18.3
	<i>viegla/ Light</i>	29.5	24.9	30.0	19.7	25.2	26.3	53.3	49.3	38.7	43.9	33.8	44.3	36.0
	<i>vidēja/ Medium</i>	30.5	43.1	37.2	46.0	52.0	40.7	15.6	29.0	30.2	29.6	43.7	28.9	34.3
	<i>smags roku darbs/ Heavy manual work</i>	13.7	22.1	21.7	27.7	10.6	19.2	1.5	3.4	6.1	6.3	6.6	4.7	11.4
Kopā/ Total	(%)	100.0	100.0	100.0	100.0	100.0	100.0	100.0	100.0	100.0	100.0	100.0	100.0	100.0
	(N)	190	181	180	137	123	811	199	207	212	189	151	958	1769
<i>Iztrūkst/ Missing</i>	<i>(N)</i>	19	7	10	7	34	77	32	18	15	29	89	183	260

Tabula 105.A. Respondentu īpatsvars, kuriem pēdējā gada laikā ir ieteicis palielināt fizisko aktivitāti (%).
Table 105.A. Advice to increase physical activity during the last year by sex and age (%).

	<i>Vīrieši/Males</i>					<i>Sievietes/Females</i>					Kopā/ Total		
	<i>Vecuma grupas/ Age groups</i>					Kopā/ Total	<i>Vecuma grupas/ Age groups</i>					Kopā/ Total	
	<i>15-24</i>	<i>25-34</i>	<i>35-44</i>	<i>45-54</i>	<i>55-64</i>		<i>15-24</i>	<i>25-34</i>	<i>35-44</i>	<i>45-54</i>	<i>55-64</i>		
<i>ārsts/ doctor</i>	9.1	5.4	6.8	2.1	13.6	7.5	10.0	8.6	6.6	13.1	13.9	10.4	9.1
<i>medmāsa/ nurse</i>	1.4	1.6	1.1	1.4	.7	1.3	1.3	.9		1.4	1.3	1.0	1.1
<i>zobārsts/ dentist</i>							.4			.9		.3	.1
<i>citi medicīnas darbinieki/ other health personnel</i>	3.4	2.2	1.6	1.4	1.3	2.1	2.2	2.7	3.1	1.9	.4	2.1	2.1
<i>ģimenes locekļi/ family members</i>	25.8	23.7	23.2	14.4	17.6	21.6	30.3	24.0	22.2	24.8	18.7	24.0	22.9
<i>citi cilvēki/ other persons</i>	21.2	11.4	7.9	6.4	3.2	10.7	24.5	14.4	11.9	11.2	7.8	14.0	12.6
<i>neviens nav ieteicis/ nobody has suggested</i>	62.7	68.6	70.5	77.1	70.1	69.3	50.6	62.2	65.2	60.1	64.2	60.5	64.3
Respondentu skaits/ Number of respondents(N)	209	188	190	144	157	888	231	225	227	218	240	1141	2029

Tabula 105.B. Respondentu īpatsvars, kuriem ārsts pēdējā gada laikā ir ieteicis palielināt fizisko aktivitāti (%).
Table 105.B. Proportion of persons advised to increase physical activity by a doctor in background variables (%).

	<i>Vīrieši/Males</i>					<i>Sievietes/Females</i>					Kopā/ Total				
	<i>Vecuma grupas/ Age groups</i>					Kopā/ Total	<i>Vecuma grupas/ Age groups</i>					Kopā/ Total			
	<i>15-24</i>	<i>25-34</i>	<i>35-44</i>	<i>45-54</i>	<i>55-64</i>		<i>15-24</i>	<i>25-34</i>	<i>35-44</i>	<i>45-54</i>	<i>55-64</i>				
ĢIMENES STĀVOKLIS/ MARITAL STATUS															
<i>precējušies/ married</i>			4	6	2	13	6	14	5	6	17	18	11	9	
<i>civillaulībā/ cohabiting</i>			2	4			2	6	17	8	6		10	6	
<i>neprecējušies/ single</i>		10	10	13		17	10	10	9	14	11		10	10	
<i>šķīrušies/ separated or divorced</i>			11	11	5	20	11		11	6	10	14	10	10	
<i>atraitņi/ widowed</i>										10	6	12	10	9	
IZGLĪTĪBAS ILGUMS/ SCHOOL YEARS															
<i>0-9 gadu/ years</i>		8	5		7	15	10	16	20	25	20	15	17	13	
<i>10-12 gadu/ years</i>		8	6	8	3	9	7	6	9	6	9	13	9	8	
<i>13 un vairāk/ 13 and more</i>		12	4	6		16	7	11	8	6	15	15	11	9	
IZGLĪTĪBAS LĪMENIS/ DEGREE OF EDUCATION															
<i>pamatizglītība/ primary</i>		8	8	10	3	15	9	11	14	20	19	13	13	11	
<i>vispārējā vidējā/ secondary</i>		8	4	6	7	9	7	10	12	4	9	10	9	8	
<i>vidējā speciālā/ vocational</i>		6	6	5		16	6	10	5	6	11	20	10	8	
<i>augstākā/ university</i>		17	3	11		12	9	8	9	8	17	9	10	10	
DZĪVES VIETA/ URBANISATION															
<i>Rīga/ Riga</i>		10	5	10	5	13	9	9	3	10	18	15	11	10	
<i>pilsētas/ cities</i>		5	3	11		14	7	10	6	5	12	16	10	9	
<i>mazās pilsētas/ towns</i>		13	3	5		22	8	13	11	2	5	15	9	9	
<i>lauku teritorijas/ rural areas</i>		8	8	4	2	10	6	9	13	8	13	11	11	9	
NODARBOŠANĀS/ OCCUPATION															
<i>lauksaimniecība, mežsaimniecība/ farming, forestry</i>			6		3		14	4		13	14	20	10	5	
<i>rūpniecība, celtniecība, transports/ industrial, construction</i>		13	5	3	2	10	5		6		8	20	7	6	
<i>darbs birojā/ office, service</i>		5	4	15	6		7	11	11	9	11	14	11	9	
<i>medicīna, pedagogija, zinātne/ medicine, pedagogy, science</i>										10	4	16	16	10	9
<i>skolēni, studenti/ studying</i>			10					10	9	17			10	10	
<i>mājsaimnieces/ housewife</i>									10	3	3	24	33	9	8
<i>pensionāri/ pensioned</i>				50	38		17	18			33	20	13	13	15
<i>bezdarbnieki/ unemployed</i>				12	3		11	5	19	10	6	10	14	11	8
TAUTĪBA/ NATIONALITY															
<i>latviešu/ Latvian</i>		8	7	5	4	15	8	9	8	6	12	15	10	9	
<i>krievu/ Russian</i>		11	2	10			8	6	12	8	8	14	11	9	
<i>cita/ other</i>		11	8	8			19	10	12	11	6	13	17	12	11
GADS/ YEAR															
2000		6	5	5	3	10	6	8	6	5	13	11	9	8	
2002		9	5	7	2	14	8	10	9	7	13	14	10	9	

Tabula 106.A. Personu īpatsvars, kuri lieto atstarotājus ejot tumsā pa ielu vai ceļu (%).

Table 106.A. Percent of persons use of reflector when moving in the dark in areas with no lighting by sex and age (%).

		<i>Vīrieši/Males</i>					<i>Kopā/ Total</i>	<i>Sievietes/Females</i>					<i>Kopā/ Total</i>		
		<i>Vecuma grupas/ Age groups</i>						<i>Kopā/ Total</i>	<i>Vecuma grupas/ Age groups</i>					<i>Kopā/ Total</i>	
		<i>15-24</i>	<i>25-34</i>	<i>35-44</i>	<i>45-54</i>	<i>55-64</i>			<i>15-24</i>	<i>25-34</i>	<i>35-44</i>	<i>45-54</i>			<i>55-64</i>
<i>Vai Jūs izmantojat gaismas atstarotājus, kad ejat tumsā pa ielu vai ceļu?/ Do you use light reflectors when you are walking along the street in the dark?</i>	<i>gandrīz vienmēr/ almost always</i>	4.8	2.1	4.8	4.2	6	3.4	1.7	2.7	1.8	4.2	4.8	3.0	3.2	
	<i>dažreiz/ sometimes</i>	22.1	9.6	8.5	15.4	6.5	12.7	14.3	9.5	9.3	6.1	3.9	8.6	10.4	
	<i>nekad/ never</i>	66.8	71.1	66.7	58.7	63.9	65.9	72.3	68.5	69.0	62.4	56.3	65.7	65.8	
	<i>es nestaigāju tumsā/ I don't walk in the dark</i>	6.3	17.1	20.1	21.7	29.0	18.0	11.7	19.4	19.9	27.2	35.1	22.6	20.6	
Kopā/ Total	(%)	100.0	100.0	100.0	100.0	100.0	100.0	100.0	100.0	100.0	100.0	100.0	100.0	100.0	
	(N)	208	187	189	143	155	882	231	222	226	213	231	1123	2005	
<i>Iztrūkst/ Missing</i>	<i>(N)</i>	1	1	1	1	2	6	3	1	5	9	18	24		

Tabula 106.B. Respondentu īpatsvars, kuri gandrīz vienmēr lieto atstarotājus, ejot tumsā pa ielu vai ceļu (%).

Table 106.B. Percent of persons generally using a reflector in background variables.

		<i>Vīrieši/Males</i>					<i>Kopā/ Total</i>	<i>Sievietes/Females</i>					<i>Kopā/ Total</i>		
		<i>Vecuma grupas/ Age groups</i>						<i>Kopā/ Total</i>	<i>Vecuma grupas/ Age groups</i>					<i>Kopā/ Total</i>	
		<i>15-24</i>	<i>25-34</i>	<i>35-44</i>	<i>45-54</i>	<i>55-64</i>			<i>15-24</i>	<i>25-34</i>	<i>35-44</i>	<i>45-54</i>			<i>55-64</i>
ĢIMENES STĀVOKLIS/ MARITAL STATUS	<i>precējušies/ married</i>		1	5	5	3	3	3	1	3	3	2	3		
	<i>civillaulībā/ cohabiting</i>	10	4	4	5	17	6	5		13		4	5		
	<i>neprecējušies/ single</i>	4	2	13			4	2	7	11	15	3	4		
	<i>šķīrušies/ separated or divorced</i>							4	2	2	5	3	2		
	<i>atraitņi/ widowed</i>									12	5	6	5		
IZGLĪTĪBAS ILGUMS/ SCHOOL YEARS	<i>0-9 gadu/ years</i>	10	5	9		2	5	4	10		5	9	6		
	<i>10-12 gadu/ years</i>	5	2	4	6		4	1	1	4	5	2	3		
	<i>13 un vairāk/ 13 and more</i>		2	4	2		2	1	3		3	3	2		
IZGLĪTĪBAS LĪMENIS/ DEGREE OF EDUCATION	<i>pamatizglītība/ primary</i>	6	3	5	3	2	4	2				9	3		
	<i>vispārējā vidējā/ secondary</i>	12	4	8	7		6	4	3		6	8	4		
	<i>vidējā speciālā/ vocational</i>		2	4	5		3		1	4	7	2	3		
	<i>augstākā/ university</i>			3			1		5		2		1		
DZĪVES VIETA/ URBANISATION	<i>Rīga/ Riga</i>	4	2	6	3		3		3	4	7	3	4		
	<i>pilsētas/ cities</i>	5			5		2	3			2	5	2		
	<i>mazās pilsētas/ towns</i>	4		3	3		2		2		3	6	2		
	<i>lauku teritorijas/ rural areas</i>	5	5	7	6	2	5	4	4	2	3	5	4		
NODARBOŠANĀS/ OCCUPATION	<i>lauksaimniecība, mežsaimniecība/ farming, forestry</i>		3	3		7	3						2		
	<i>rūpniecība, celtniecība, transports/ industrial, construction</i>	10	5	5			4				4		1		
	<i>darbs birojā/ office, service</i>			5	19		3		3	3	3	5	3		
	<i>medicīna, pedagogija, zinātne/ medicine, pedagogy, science</i>				11		4	33	7				2		
	<i>skolēni, studenti/ studying</i>	5					5	2					2		
	<i>mājsaimnieces/ housewife</i>	100					11		3		10		3		
	<i>pensionāri/ pensioned</i>											6	6		
	<i>bezdarbnieki/ unemployed</i>			10	7		4			6	7		3		
TAUTĪBA/ NATIONALITY	<i>latviešu/ Latvian</i>	4	1	4	3		3	2	2	1	1	2	2		
	<i>krievu/ Russian</i>	6	5	5	7	2	5	2	3	4	9	10	6		
	<i>cita/ other</i>	5		8	5		4		6		3	3	3		
GADS/ YEAR	1998	2	1	4	4	3	3	1	5	2	5	3	3		
	2000	8	3	2	2	5	4	2	3	2	3	2	2		
	2002	5	2	5	4	1	3	2	3	2	4	5	3		

Tabula 107.A. Respondentu atbildes par drošības jostu lietošanu sēžot priekšējā sēdekļī (%).
Table 107.A. Use of seat belt on the front seat by sex and age (%).

		<i>Vīrieši/Males</i>					<i>Kopā/ Total</i>	<i>Sievietes/Females</i>					<i>Kopā/ Total</i>		
		<i>Vecuma grupas/ Age groups</i>						<i>Kopā/ Total</i>	<i>Vecuma grupas/ Age groups</i>					<i>Kopā/ Total</i>	
		<i>15-24</i>	<i>25-34</i>	<i>35-44</i>	<i>45-54</i>	<i>55-64</i>			<i>15-24</i>	<i>25-34</i>	<i>35-44</i>	<i>45-54</i>			<i>55-64</i>
<i>Vai Jūs lietojat drošības jostas braucot automašīnas priekšējā sēdekļī?/ Do you use safety-belts when you go by car in the front seat?</i>	<i>gandrīz vienmēr/ almost always</i>	46.4	41.9	56.6	60.7	72.2	54.4	51.8	60.6	70.1	62.7	76.7	64.4	60.0	
	<i>dažreiz/ sometimes</i>	40.1	45.2	32.3	30.0	10.6	32.8	36.4	32.6	20.1	18.4	6.6	22.8	27.2	
	<i>nekad/ never</i>	9.7	9.7	6.3	4.3	4.6	7.2	8.3	4.5	4.0	5.7	2.2	4.9	5.9	
	<i>es nebraucu ar privāto automašīnu/ I don't go by private car</i>	3.9	3.2	4.8	5.0	12.6	5.6	3.5	2.3	5.8	13.2	14.5	7.8	6.9	
Kopā/ Total	(%)	100.0	100.0	100.0	100.0	100.0	100.0	100.0	100.0	100.0	100.0	100.0	100.0	100.0	
	(N)	207	186	189	140	151	873	228	221	224	212	227	1112	1985	
<i>Iztrūkst/ Missing</i>	<i>(N)</i>	2	2	1	4	6	15	3	4	3	6	13	29	44	

Tabula 107.B. Respondentu īpatsvars, kuri gandrīz vienmēr lieto drošības jostas sēžot priekšējā sēdekļī (%).
Table 107.B. Percent of persons generally using the seat belt in the front seat in background variables.

		<i>Vīrieši/Males</i>					<i>Kopā/ Total</i>	<i>Sievietes/Females</i>					<i>Kopā/ Total</i>		
		<i>Vecuma grupas/ Age groups</i>						<i>Kopā/ Total</i>	<i>Vecuma grupas/ Age groups</i>					<i>Kopā/ Total</i>	
		<i>15-24</i>	<i>25-34</i>	<i>35-44</i>	<i>45-54</i>	<i>55-64</i>			<i>15-24</i>	<i>25-34</i>	<i>35-44</i>	<i>45-54</i>			<i>55-64</i>
ĢIMENES STĀVOKLIS/ MARITAL STATUS	<i>precējušies/ married</i>	25	43	61	69	76	63	52	60	72	68	82	70	67	
	<i>civillaulībā/ cohabiting</i>	40	33	28	30	50	33	50	60	75	56	44	58	45	
	<i>neprecējušies/ single</i>	47	46	63	60	60	48	52	59	86	78	83	57	53	
	<i>šķīrušies/ separated or divorced</i>		56	53	47	64	53	100	63	61	51	70	62	59	
	<i>atraitņi/ widowed</i>					57	57			60	56	73	67	66	
IZGLĪTĪBAS ILGUMS/ SCHOOL YEARS	<i>0-9 gadi/ years</i>	47	37	45	57	72	55	46	40	38	60	71	56	56	
	<i>10-12 gadi/ years</i>	45	45	53	62	61	52	49	48	72	59	68	59	55	
	<i>13 un vairāk/ 13 and more</i>	49	38	65	58	82	57	59	73	71	66	89	72	67	
IZGLĪTĪBAS LĪMENIS/ DEGREE OF EDUCATION	<i>pamatizglītība/ primary</i>	43	27	35	52	70	47	52	50	40	58	70	56	51	
	<i>vispārējā vidējā/ secondary</i>	50	41	63	65	68	59	51	39	70	54	70	58	58	
	<i>vidējā speciālā/ vocational</i>	55	52	53	66	66	57	45	59	74	65	78	68	63	
	<i>augstākā/ university</i>	52	34	64	48	92	57	60	72	69	69	91	72	67	
DZĪVES VIETA/ URBANISATION	<i>Rīga/ Riga</i>	42	30	56	44	62	46	48	56	74	56	70	61	55	
	<i>pilsētas/ cities</i>	42	48	54	70	68	55	63	75	65	54	76	66	61	
	<i>mazās pilsētas/ towns</i>	57	38	46	73	77	57	60	38	63	58	83	61	59	
	<i>lauku teritorijas/ rural areas</i>	45	51	64	62	82	59	44	71	74	78	79	69	64	
NODARBOŠANĀS/ OCCUPATION	<i>lauksaimniecība, mežsaimniecība/ farming, forestry</i>	33	45	75	71	100	64	100	78	75	86	100	84	68	
	<i>rūpniecība, celtniecība, transports/ industrial, construction</i>	48	47	54	64	63	55	67	50	76	71	64	66	58	
	<i>darbs birojā/ office, service</i>	25	39	49	53	64	43	40	61	68	54	82	61	55	
	<i>medicīna, pedagogija, zinātne/ medicine, pedagogy, science</i>	100	25	50	78	100	63	67	70	81	77	83	77	75	
	<i>skolēni, studenti/ studying</i>	55	33	100			55	54	50				54	54	
	<i>mājsaimnieces/ housewife</i>		60	100			56	55	58	64	60	100	60	60	
	<i>pensionāri/ pensioned</i>		25	63	38	73	67		100	50	80	75	75	72	
	<i>bezdarbnieki/ unemployed</i>	17	36	47	56	61	46	41	47	61	50	86	53	49	
TAUTĪBA/ NATIONALITY	<i>latviešu/ Latvian</i>	46	44	57	69	73	55	52	63	75	68	86	68	62	
	<i>krievu/ Russian</i>	46	41	58	49	71	52	42	52	65	59	58	56	54	
	<i>cita/ other</i>	53	31	56	57	73	57	88	72	56	52	82	69	63	
GADS/ YEAR	1998	60	61	71	71	74	67	61	68	70	74	65	68	67	
	2000	54	51	73	70	72	63	56	66	76	71	64	67	65	
	2002	46	42	57	61	72	54	52	61	70	63	77	64	60	

Tabula 108.A. Respondentu atbildes par drošības jostas lietošanu, sēžot aizmugurējā sēdekļī (%).
Table 108.A. Use of seat belt in the back seat by sex and age (%).

		<i>Vīrieši/Males</i>					<i>Kopā/ Total</i>	<i>Sievietes/Females</i>					<i>Kopā/ Total</i>		
		<i>Vecuma grupas/ Age groups</i>						<i>Kopā/ Total</i>	<i>Vecuma grupas/ Age groups</i>					<i>Kopā/ Total</i>	
		<i>15-24</i>	<i>25-34</i>	<i>35-44</i>	<i>45-54</i>	<i>55-64</i>			<i>15-24</i>	<i>25-34</i>	<i>35-44</i>	<i>45-54</i>			<i>55-64</i>
<i>Vai Jūs lietojat drošības jostas braucot automašīnās aizmugurējā sēdekļī?/ Do you use safety-belts when you go by car in the back seat?</i>	<i>gandrīz vienmēr/ almost always</i>	1.0	2.2	6.4	4.3	10.1	4.5	2.2	5.9	1.8	4.3	12.0	5.2	4.9	
	<i>dažreiz/ sometimes</i>	16.9	9.7	12.2	11.4	10.1	12.3	15.7	12.2	14.3	11.9	15.6	14.0	13.2	
	<i>nekad/ never</i>	71.0	71.5	54.3	56.4	47.0	61.0	70.7	67.6	58.9	59.0	37.8	58.8	59.8	
	<i>tur nav drošības jostu/ there isn't safety-belts</i>	5.8	8.1	11.2	11.4	12.8	9.5	9.6	10.4	13.8	16.2	22.2	14.4	12.3	
	<i>es nesēžu aizmugures sēdekļī/ I never sit in the back seat</i>	5.3	8.6	16.0	16.4	20.1	12.6	1.7	4.1	11.2	8.6	12.4	7.6	9.8	
Kopā/ Total	(%)	100.0	100.0	100.0	100.0	100.0	100.0	100.0	100.0	100.0	100.0	100.0	100.0	100.0	
	(N)	207	186	188	140	149	870	229	222	224	210	225	1110	1980	
<i>Iztrūkst/ Missing</i>	<i>(N)</i>	2	2	2	4	8	18	2	3	3	8	15	31	49	

Tabula 108.B. Respondentu īpatsvars, kuri gandrīz vienmēr lieto drošības jostas sēžot aizmugurējā sēdekļī (%).
Table 108.B. Percent of persons generally using the seat belt in the back seat in background variables.

		<i>Vīrieši/Males</i>					<i>Kopā/ Total</i>	<i>Sievietes/Females</i>					<i>Kopā/ Total</i>		
		<i>Vecuma grupas/ Age groups</i>						<i>Kopā/ Total</i>	<i>Vecuma grupas/ Age groups</i>					<i>Kopā/ Total</i>	
		<i>15-24</i>	<i>25-34</i>	<i>35-44</i>	<i>45-54</i>	<i>55-64</i>			<i>15-24</i>	<i>25-34</i>	<i>35-44</i>	<i>45-54</i>			<i>55-64</i>
<i>ĢIMENES STĀVOKLIS/ MARITAL STATUS</i>	<i>precējušies/ married</i>				7	6	9	6	8	1	5	16	7	6	
	<i>civillaulībā/ cohabiting</i>		4					2		9		11	2	2	
	<i>neprecējušies/ single</i>	1	4	13		20	3	3	6		22	8	4	3	
	<i>šķīrušies/ separated or divorced</i>				5		14	5		7	2	9	5	5	
	<i>atraitņi/ widowed</i>					14	14					5	3	4	
<i>IZGLĪTĪBAS ILGUMS/ SCHOOL YEARS</i>	<i>0-9 gadi/ years</i>	2		9		12	5	2				24	9	7	
	<i>10-12 gadi/ years</i>	1	1	7	4	9	4	2	6	1	4	8	4	4	
	<i>13 un vairāk/ 13 and more</i>		5	6	4	5	4	3	7	3	4	6	5	4	
<i>IZGLĪTĪBAS LĪMENIS/ DEGREE OF EDUCATION</i>	<i>pamatizglītība/ primary</i>	2		5	3	12	4	3			4	25	8	6	
	<i>vispārējā vidējā/ secondary</i>			4	3	10	4		9	2	2	12	5	4	
	<i>vidējā speciālā/ vocational</i>		2	6	5	13	5	7	4	1	6	6	4	4	
	<i>augstākā/ university</i>		6	11	5		5		8	3	5	7	5	5	
<i>DZĪVES VIETA/ URBANISATION</i>	<i>Rīga/ Riga</i>		2	8	3	2	3	2	2	1	3	7	3	3	
	<i>pilsētas/ cities</i>			7	4	4	3	3	9	3		8	4	4	
	<i>mazās pilsētas/ towns</i>	2	6	3	3	15	5		7	2	5	11	5	5	
	<i>lauku teritorijas/ rural areas</i>	1	2	7	7	18	6	4	8	2	8	19	8	7	
<i>NODARBOŠANĀS/ OCCUPATION</i>	<i>lauksaimniecība, mežsaimniecība/ farming, forestry</i>					10	7	3						2	
	<i>rūpniecība, celtniecība, transports/ industrial, construction</i>	3	5	10		3	5		13	12		9	7	5	
	<i>darbs birojā/ office, service</i>			7			2	3	5	1	1	5	3	3	
	<i>medicīna, pedagogija, zinātne/ medicine, pedagogy, science</i>			25		11	50	13		13	2	9	6	8	
	<i>skolēni, studenti/ studying</i>	1					1	3					3	2	
	<i>mājsaimnieces/ housewife</i>								5		15	33	5	5	
	<i>pensionāri/ pensioned</i>					12	9					14	14	12	
	<i>bezdarbnieki/ unemployed</i>			10	12	12	7				3		1	4	
<i>TAUTĪBA/ NATIONALITY</i>	<i>latviešu/ Latvian</i>	1	3	6	8	12	5	3	6	2	6	11	5	5	
	<i>krievu/ Russian</i>		2	5		8	3		3	1	4	12	4	4	
	<i>cita/ other</i>			8		8	4	6	16			18	8	6	
GADS/ YEAR	1998	1	6	4	7	7	5	5	5	3	6	8	5	5	
	2000	3	4	4	5	8	5	6	6	6	8	10	7	6	
	2002	1	2	6	4	10	4	2	6	2	4	12	5	5	

Tabula 109.A. Respondenti, kuri personīgi pazīst kādu, kurš pagājušajā gada laikā ir vadījis automašīnu alkohola reibumā (%).
Table 109.A. Knowing persons who had driven under the influence of alcohol during the last year by sex and age (%).

		<i>Vīrieši/Males</i>					<i>Sievietes/Females</i>					Kopā/ Total		
		<i>Vecuma grupas/ Age groups</i>					Kopā/ Total	<i>Vecuma grupas/ Age groups</i>						Kopā/ Total
		<i>15-24</i>	<i>25-34</i>	<i>35-44</i>	<i>45-54</i>	<i>55-64</i>		<i>15-24</i>	<i>25-34</i>	<i>35-44</i>	<i>45-54</i>	<i>55-64</i>		
<i>Vai Jūs pazīstat kādu, kurš pagājušajā gada laikā ir vadījis automašīnu alkohola reibumā stāvoklī?/ Has some of your friends driven the car under the influence of alcohol within last year?</i>	<i>nē/ no</i>	18.4	17.3	20.3	29.3	49.0	25.7	19.2	27.4	25.6	47.7	62.6	36.4	31.7
	<i>jā/ yes</i>	63.3	73.5	64.7	62.1	39.2	61.4	66.8	59.2	59.6	40.7	25.1	50.4	55.2
	<i>grūti pateikt / it's hard to say</i>	18.4	9.2	15.0	8.6	11.8	13.0	14.0	13.5	14.8	11.7	12.3	13.3	13.1
Kopā/ Total	(%)	100.0	100.0	100.0	100.0	100.0	100.0	100.0	100.0	100.0	100.0	100.0	100.0	100.0
	(N)	207	185	187	140	153	872	229	223	223	214	227	1116	1988
<i>Iztrūkst/ Missing</i>	(N)	2	3	3	4	4	16	2	2	4	4	13	25	41

Tabula 109.B. Respondentu īpatsvars, kuri pazīst kādu, kurš pagājušajā gadā ir vadījis automašīnu alkohola reibumā (%).
Table 109.B. Percent of persons knowing friends driven under the influence of alcohol during the last year in background variables.

		<i>Vīrieši/Males</i>					<i>Sievietes/Females</i>					Kopā/ Total		
		<i>Vecuma grupas/ Age groups</i>					Kopā/ Total	<i>Vecuma grupas/ Age groups</i>						Kopā/ Total
		<i>15-24</i>	<i>25-34</i>	<i>35-44</i>	<i>45-54</i>	<i>55-64</i>		<i>15-24</i>	<i>25-34</i>	<i>35-44</i>	<i>45-54</i>	<i>55-64</i>		
ĢIMENES STĀVOKLIS/ MARITAL STATUS	<i>precējušies/ married</i>	63	77	68	58	40	59	62	59	62	45	28	49	54
	<i>civillaulībā/ cohabiting</i>	50	76	68	80	17	69	61	61	75	44	44	59	64
	<i>neprecējušies/ single</i>	64	70	50	80	60	65	68	59	46	44	8	62	63
	<i>šķīrušies/ separated or divorced</i>	100	56	47	59	53	54	100	57	53	33	12	38	42
	<i>atraitņi/ widowed</i>					14	14			60	25	33	35	33
IZGLĪTĪBAS ILGUMS/ SCHOOL YEARS	<i>0-9 gadi/ years</i>	48	50	55	36	33	42	57	73	50	47	31	47	44
	<i>10-12 gadi/ years</i>	62	80	67	64	45	67	69	66	61	39	20	52	59
	<i>13 un vairāk/ 13 and more</i>	81	71	59	64	42	65	71	53	58	41	28	50	55
IZGLĪTĪBAS LĪMENIS/ DEGREE OF EDUCATION	<i>pamatizglītība/ primary</i>	58	71	53	45	31	52	67	74	73	60	30	58	55
	<i>vispārējā vidējā/ secondary</i>	58	74	61	61	52	61	63	73	63	41	10	48	53
	<i>vidējā speciālā/ vocational</i>	81	76	73	66	50	71	62	63	56	32	31	47	58
	<i>augstākā/ university</i>	75	71	58	76	31	62	77	48	62	42	26	50	54
DZĪVES VIETA/ URBANISATION	<i>Rīga/ Riga</i>	48	65	47	59	36	51	56	51	50	21	10	37	43
	<i>pilsētas/ cities</i>	68	73	64	52	31	59	75	56	43	40	19	47	52
	<i>mazās pilsētas/ towns</i>	60	88	82	61	46	68	72	58	64	37	35	54	60
	<i>lauku teritorijas/ rural areas</i>	73	73	68	71	43	67	68	68	77	65	38	63	65
NODARBOŠANĀS/ OCCUPATION	<i>lauksaimniecība, mežsaimniecība/ farming, forestry</i>	88	83	81	67	57	77		70	88	57	60	66	74
	<i>rūpniecība, celtniecība, transports/ industrial, construction</i>	58	77	60	64	42	62	100	38	53	33	9	38	57
	<i>darbs birojā/ office, service</i>	75	73	71	59	55	69	71	62	55	38	14	52	58
	<i>medicīna, pedagogija, zinātne/ medicine, pedagogy, science</i>		75	50	56	50	54	100	43	67	43	33	51	52
	<i>skolēni, studenti/ studying</i>	61	67				61	66	67				66	64
	<i>mājsaimnieces/ housewife</i>		60				33	70	73	70	55	33	67	65
	<i>pensionāri/ pensioned</i>		25	63	88	32	38			33	25	25	25	30
	<i>bezdarbnieki/ unemployed</i>	67	73	58	60	44	61	53	60	44	43	29	48	55
TAUTĪBA/ NATIONALITY	<i>latviešu/ Latvian</i>	69	78	74	66	37	67	73	61	67	50	30	57	61
	<i>krievu/ Russian</i>	54	65	46	58	40	53	55	55	40	29	21	39	45
	<i>cita/ other</i>	53	77	56	57	44	55	65	58	83	41	14	47	51
GADS/ YEAR	2002	63	74	65	62	39	61	67	59	60	41	25	50	55

Tabula 110.A. Respondenti, kuri personīgi pazīst kādu, kurš pagājušā gada laikā ir vadījis automašīnu narkotiku reibumā (%).
Table 110.A. Knowing persons who had driven under the influence of narcotics during the last year by sex and age (%).

		<i>Vīrieši/Males</i>					<i>Sievietes/Females</i>					Kopā/ Total		
		<i>Vecuma grupas/ Age groups</i>					Kopā/ Total	<i>Vecuma grupas/ Age groups</i>					Kopā/ Total	
		<i>15-24</i>	<i>25-34</i>	<i>35-44</i>	<i>45-54</i>	<i>55-64</i>		<i>15-24</i>	<i>25-34</i>	<i>35-44</i>	<i>45-54</i>	<i>55-64</i>		
<i>Vai Jūs pazīstat kādu, kurš pagājušā gada laikā ir vadījis automašīnu narkotiku reibumā stāvoklī?/ Has some of your friends driven the car under the influence of narcotics within last year?</i>	<i>nē/ no</i>	76.6	86.0	91.5	93.6	98.7	88.3	82.2	93.3	96.0	95.3	96.5	92.6	90.7
	<i>jā/ yes</i>	14.4	7.0	3.2	1.4	1.3	6.1	11.3	4.5	1.8	2.3	1.7	4.4	5.1
	<i>grūti pateikt / it's hard to say</i>	9.1	7.0	5.3	5.0		5.6	6.5	2.2	2.2	2.3	1.7	3.0	4.2
Kopā/ Total	(%)	100.0	100.0	100.0	100.0	100.0	100.0	100.0	100.0	100.0	100.0	100.0	100.0	100.0
	(N)	209	186	188	140	152	875	230	223	225	215	230	1123	1998
<i>Iztrūkst/ Missing</i>	(N)		2	2	4	5	13	1	2	2	3	10	18	31

Tabula 110.B. Respondentu īpatsvars, kuri pazīst kādu, kurš pagājušajā gadā ir vadījis automašīnu narkotiku reibumā (%).
Table 110.B. Percent of persons knowing friends driven under the influence of narcotics during the last year in background variables.

		<i>Vīrieši/Males</i>					<i>Sievietes/Females</i>					Kopā/ Total			
		<i>Vecuma grupas/ Age groups</i>					Kopā/ Total	<i>Vecuma grupas/ Age groups</i>					Kopā/ Total		
		<i>15-24</i>	<i>25-34</i>	<i>35-44</i>	<i>45-54</i>	<i>55-64</i>		<i>15-24</i>	<i>25-34</i>	<i>35-44</i>	<i>45-54</i>	<i>55-64</i>			
ĢIMENES STĀVOKLIS/ MARITAL STATUS	<i>precējusies/ married</i>	13	7	2	2		3	10	1	2	2	2	2	2	
	<i>civillaulībā/ cohabiting</i>	20	11	8			8	17	11			11	9	9	
	<i>neprecējusies/ single</i>	14	4	6			11	11	6		11		9	10	
	<i>šķīrušies/ separated or divorced</i>					13	3	33	7	2	4	2	4	4	
IZGLĪTĪBAS ILGUMS/ SCHOOL YEARS	<i>0-9 gadi/ years</i>	6	5	9		2	4	8	18		5	2	6	5	
	<i>10-12 gadi/ years</i>	19	9	3			7	14	3	1	2	2	5	6	
	<i>13 un vairāk/ 13 and more</i>	17	4	2	4	2	6	10	4	3	2	1	4	5	
IZGLĪTĪBAS LĪMENIS/ DEGREE OF EDUCATION	<i>pamatizglītība/ primary</i>	13	8	5		2	8	9	9		4	2	6	7	
	<i>vispārējā vidējā/ secondary</i>	12	11				4	16	9		2	4	6	5	
	<i>vidējā speciālā/ vocational</i>	19	7	5	2	3	6	14	3	2	1	1	3	4	
	<i>augstākā/ university</i>	17	3	3	5		6	11	3	3	3		4	4	
DZĪVES VIETA/ URBANISATION	<i>Rīga/ Riga</i>	19	9	4	3		7	16	5		1		4	5	
	<i>pilsētas/ cities</i>	14	3			4	5	18	6	8	2		7	6	
	<i>mazās pilsētas/ towns</i>	19	3	8	3	4	8	10	4		5	2	4	6	
	<i>lauku teritorijas/ rural areas</i>	9	9	1			5	5	4	2	2	4	3	4	
NODARBOŠANĀS/ OCCUPATION	<i>lauksaimniecība, mežsaimniecība/ farming, forestry</i>	6	10	3			4		10				3	4	
	<i>rūpniecība, celtniecība, transports/ industrial, construction</i>	16	9	5	2		6							5	
	<i>darbs birojā/ office, service</i>	10	9	2	6		6	11	5	1	4		4	5	
	<i>medicīna, pedagogija, zinātne/ medicine, pedagogy, science</i>								67		4	2		4	3
	<i>skolēni, studenti/ studying</i>	18					17	11					11	14	
	<i>mājsaimnieces/ housewife</i>								10	3			3	2	
	<i>pensionāri/ pensioned</i>					1	1				20	2	2	2	
TAUTĪBA/ NATIONALITY	<i>bezdarbnieki/ unemployed</i>			3		6	2	6	15	6		14	7	4	
	<i>latviešu/ Latvian</i>	13	6	3	1		6	12	3	2	5	2	5	5	
	<i>krievu/ Russian</i>	19	8	5	2	4	8	12	8			1	4	6	
	<i>cita/ other</i>	16	8	3			4		5	6			2	3	
GADS/ YEAR	2002	14	7	3	1	1	6	11	4	2	2	2	4	5	

Tabula 111. Respondentu domas par vissvarīgāko pasākumu satiksmes drošības veicināšanai (%).

Table 111. Opinion of respondent about the most important way to improve traffic safety by sex and age (%).

		<i>Vīrieši/Males</i>					Kopā/ Total	<i>Sievietes/Females</i>					Kopā/ Total		
		<i>Vecuma grupas/ Age groups</i>						Kopā/ Total	<i>Vecuma grupas/ Age groups</i>					Kopā/ Total	
		<i>15-24</i>	<i>25-34</i>	<i>35-44</i>	<i>45-54</i>	<i>55-64</i>			<i>15-24</i>	<i>25-34</i>	<i>35-44</i>	<i>45-54</i>			<i>55-64</i>
<i>Kādu pasākumu Jūs uzskatāt par vissvarīgāko satiksmes drošības veicināšanai?/ What activity do you consider as most important for promotion of traffic safety?</i>	<i>drošības jostu lietošanu / usage of safety-belts</i>	6.7	3.8	3.8	2.9	2.6	4.1	7.0	4.0	3.6	3.8	9.6	5.6	5.0	
	<i>ātruma ierobežojumus / speed-limits</i>	24.5	24.2	18.5	29.7	30.9	25.1	30.7	30.0	27.8	36.2	40.0	32.9	29.5	
	<i>riteņbraucēju celiņu izbūvi / building of bicyclers' lane</i>	4.3	4.3	6.5	7.2	2.6	5.0	3.1	4.0	1.8	3.3	1.3	2.7	3.7	
	<i>ātrgaitas šoseju būvi / building of expressway</i>	12.5	10.2	8.7	12.3	5.9	10.0	4.4	4.0	3.6	5.6	3.0	4.1	6.7	
	<i>sat. droš. izskaidrošanu / interpretation of traffic safety</i>	5.3	7.0	4.3	5.1	5.3	5.4	4.8	6.3	7.2	4.7	4.8	5.6	5.5	
	<i>sat. kontr. palielināšanu / enlargement of traffic control</i>	21.2	17.7	22.8	15.2	17.1	19.1	21.9	24.7	23.3	18.8	16.1	20.9	20.2	
	<i>lielākus sodus par pārkāpumiem / greater judgements for offence</i>	5.8	10.8	5.4	2.2	10.5	7.0	10.1	9.4	12.1	8.5	4.3	8.9	8.1	
	<i>tuvo gaismu lietošanu / usage of the dimmed headlights of car</i>	1.9	1.6	.5	3.6	.7	1.6	.4	.9	1.8	1.4	.9	1.1	1.3	
	<i>uzlabot šoferu apmācību / to improve the training of drivers</i>	17.8	20.4	29.3	21.7	24.3	22.6	17.5	16.6	18.8	17.8	20.0	18.2	20.1	
Kopā/ Total	(%)	100.0	100.0	100.0	100.0	100.0	100.0	100.0	100.0	100.0	100.0	100.0	100.0	100.0	
	(N)	208	186	184	138	152	868	228	223	223	213	230	1117	1985	
<i>Iztrūkst/ Missing</i>	(N)	1	2	6	6	5	20	3	2	4	5	10	24	44	

Tabula 112.A. Respondenti, kuri kontrolē savu bērnu uzvedību uz ielas satiksmes drošības ievērošanā (%).
Table 112.A. Controlling of road safety behaviour of his/her children on the street by sex and age (%).

		<i>Vīrieši/Males</i>					<i>Sievietes/Females</i>					<i>Kopā/ Total</i>		
		<i>Vecuma grupas/ Age groups</i>					<i>Kopā/ Total</i>	<i>Vecuma grupas/ Age groups</i>					<i>Kopā/ Total</i>	
		<i>15-24</i>	<i>25-34</i>	<i>35-44</i>	<i>45-54</i>	<i>55-64</i>		<i>15-24</i>	<i>25-34</i>	<i>35-44</i>	<i>45-54</i>			<i>55-64</i>
<i>Vai Jūs kontrolējat savu bērnu uzvedību uz ielas satiksmes drošības ievērošanā?/ Do you control the behaviour of your children in consideration of traffic safety?</i>	<i>regulāri/ regularly</i>	3.6	34.8	33.5	21.9	18.8	22.5	11.0	52.8	33.0	22.6	21.5	28.0	25.6
	<i>laiku pa laikam/ time after time</i>	2.5	13.0	39.4	26.3	12.8	18.5	3.5	18.1	35.7	22.6	11.7	18.2	18.3
	<i>tas nav nepieciešams/ it isn't necessary</i>	4.6	13.6	14.9	40.9	45.0	21.6	2.2	3.7	23.7	43.4	37.2	21.9	21.8
	<i>man nav bērnu/ I don't have children</i>	89.3	38.6	12.2	10.9	23.5	37.4	83.3	25.5	7.6	11.3	29.6	31.9	34.3
Kopā/ Total	(%)	100.0	100.0	100.0	100.0	100.0	100.0	100.0	100.0	100.0	100.0	100.0	100.0	100.0
	(N)	197	184	188	137	149	855	227	216	224	212	223	1102	1957
<i>Iztrūkst/ Missing</i>	<i>(N)</i>	12	4	2	7	8	33	4	9	3	6	17	39	72

Tabula 112.B. Respondentu īpatsvars, kuri regulāri kontrolē savu bērnu uzvedību uz ielas satiksmes drošības ievērošanā (%).
Table 112.B. Percent of persons regularly controlling of road safety behaviour of his/her children on the street in background variables.

		<i>Vīrieši/Males</i>					<i>Sievietes/Females</i>					<i>Kopā/ Total</i>		
		<i>Vecuma grupas/ Age groups</i>					<i>Kopā/ Total</i>	<i>Vecuma grupas/ Age groups</i>					<i>Kopā/ Total</i>	
		<i>15-24</i>	<i>25-34</i>	<i>35-44</i>	<i>45-54</i>	<i>55-64</i>		<i>15-24</i>	<i>25-34</i>	<i>35-44</i>	<i>45-54</i>			<i>55-64</i>
ĢIMENES STĀVOKLIS/ MARITAL STATUS	<i>precējušies/ married</i>	13	55	40	29	18	34	40	66	35	20	18	35	34
	<i>civillaulībā/ cohabiting</i>	10	35	24	5	67	26	50	54	33	47		44	35
	<i>neprecējušies/ single</i>	2					2	4	6	36		9	6	4
	<i>šķīrušies/ separated or divorced</i>	100	44	26	12	7	21	33	48	27	24	35	32	29
	<i>atraitņi/ widowed</i>					29	29			30	25	23	25	25
IZGLĪTĪBAS ILGUMS/ SCHOOL YEARS	<i>0-9 gadi/ years</i>	5	5	45	21	22	15	10	55	38	15	23	20	18
	<i>10-12 gadi/ years</i>	3	38	30	18	17	24	9	57	29	24	16	27	25
	<i>13 un vairāk/ 13 and more</i>	4	38	35	30	18	25	14	50	37	22	24	32	29
IZGLĪTĪBAS LĪMENIS/ DEGREE OF EDUCATION	<i>pamatizglītība/ primary</i>	3	19	32	14	19	12	8	55	27	16	20	18	15
	<i>vispārējā vidējā/ secondary</i>	12	33	29	27	23	25	12	66	25	25	22	27	27
	<i>vidējā speciālā/ vocational</i>		44	37	23	10	29	14	51	35	18	19	30	30
	<i>augstākā/ university</i>	4	29	31	26	23	23	14	49	37	29	26	34	31
DZĪVES VIETA/ URBANISATION	<i>Rīga/ Riga</i>	7	26	33	28	17	22	5	52	36	23	23	28	25
	<i>pilsētas/ cities</i>	3	43	43	36	31	30	15	60	45	14	26	31	31
	<i>mazās pilsētas/ towns</i>	2	38	38	22	16	23	8	51	21	22	24	25	24
	<i>lauku teritorijas/ rural areas</i>	3	36	28	9	14	19	16	51	32	29	15	29	24
NODARBOŠANĀS/ OCCUPATION	<i>lauksaimniecība, mežsaimniecība/ farming, forestry</i>	6	34	38	19	33	28	100	67	38			35	30
	<i>rūpniecība, celtniecība, transports/ industrial, construction</i>	3	37	38	22	17	27	33	50	25	13	18	26	26
	<i>darbs birojā/ office, service</i>	10	38	37	29		30	9	51	26	17	23	29	29
	<i>medicīna, pedagoģija, zinātne/ medicine, pedagogy, science</i>		25	25	25		22		55	38	36	18	38	36
	<i>skolēni, studenti/ studying</i>	1					1	4	17				5	3
	<i>mājsaimnieces/ housewife</i>		20	50			22	42	63	42	32		46	45
	<i>pensionāri/ pensioned</i>		25	38	14	24	24		100		20	23	23	23
	<i>bezdarbnieki/ unemployed</i>	8	32	13	20	6	17	29	42	56	28	29	37	26
TAUTĪBA/ NATIONALITY	<i>latviešu/ Latvian</i>	3	43	29	22	16	23	11	51	31	25	19	28	25
	<i>krievu/ Russian</i>	2	24	30	29	21	21	9	54	36	21	26	29	25
	<i>cita/ other</i>	11	23	50	5	22	26	18	58	39	19	19	28	27
GADS/ YEAR	1998	6	45	34	18	24	26	9	53	33	22	18	28	27
	2000	5	38	26	22	15	22	10	50	35	22	19	28	25
	2002	4	35	34	22	19	22	11	53	33	23	22	28	26

Tabula 113.A. Respondentu attieksme pret satiksmes noteikumiem (%).

Table 113.A. Following the road safety by sex and age (%).

		<i>Vīrieši/Males</i>					<i>Kopā/ Total</i>	<i>Sievietes/Females</i>					<i>Kopā/ Total</i>		
		<i>Vecuma grupas/ Age groups</i>						<i>Kopā/ Total</i>	<i>Vecuma grupas/ Age groups</i>					<i>Kopā/ Total</i>	
		<i>15-24</i>	<i>25-34</i>	<i>35-44</i>	<i>45-54</i>	<i>55-64</i>			<i>15-24</i>	<i>25-34</i>	<i>35-44</i>	<i>45-54</i>			<i>55-64</i>
<i>Vai Jūs ievērojat satiksmes noteikumus?/ Do you consider traffic safety?</i>	<i>viemēr/ always</i>	47.8	65.6	72.9	80.6	80.3	67.9	52.8	70.7	74.4	71.6	82.9	70.5	69.3	
	<i>dažreiz/ sometimes</i>	45.0	30.1	24.5	18.0	11.2	27.2	41.0	27.5	22.4	22.8	12.7	25.3	26.2	
	<i>es par tiem daudz neuztraucos/ I don't care much about them</i>	7.2	4.4	2.7	1.4	8.6	4.9	6.1	1.8	3.1	5.6	4.4	4.2	4.5	
Kopā/ Total	(%)	100.0	100.0	100.0	100.0	100.0	100.0	100.0	100.0	100.0	100.0	100.0	100.0	100.0	
	(N)	209	183	188	139	152	871	229	222	223	215	228	1117	1988	
<i>Iztrūkst/ Missing</i>	<i>(N)</i>		5	2	5	5	17	2	3	4	3	12	24	41	

Tabula 113.B. Respondentu īpatsvars, kuri vienmēr ievēro satiksmes noteikumus (%).

Table 113.B. Percent of persons always following the road safety in background variables.

		<i>Vīrieši/Males</i>					<i>Kopā/ Total</i>	<i>Sievietes/Females</i>					<i>Kopā/ Total</i>		
		<i>Vecuma grupas/ Age groups</i>						<i>Kopā/ Total</i>	<i>Vecuma grupas/ Age groups</i>					<i>Kopā/ Total</i>	
		<i>15-24</i>	<i>25-34</i>	<i>35-44</i>	<i>45-54</i>	<i>55-64</i>			<i>15-24</i>	<i>25-34</i>	<i>35-44</i>	<i>45-54</i>			<i>55-64</i>
ĢIMENES STĀVOKLIS/ MARITAL STATUS	<i>precējušies/ married</i>	63	73	75	84	84	79	70	74	77	75	83	77	78	
	<i>civillaulībā/ cohabiting</i>	50	67	64	75	67	66	72	67	83	63	78	70	68	
	<i>neprecējušies/ single</i>	48	55	75	100	60	52	49	68	71	56	69	54	53	
	<i>šķīrušies/ separated or divorced</i>		56	68	59	73	64	33	64	67	67	86	71	69	
	<i>atraitņi/ widowed</i>					71	71			60	81	82	78	77	
IZGLĪTĪBAS ILGUMS/ SCHOOL YEARS	<i>0-9 gadi/ years</i>	48	70	73	79	73	64	40	73	75	70	87	66	65	
	<i>10-12 gadi/ years</i>	46	66	73	76	82	67	54	70	77	74	77	70	69	
	<i>13 un vairāk/ 13 and more</i>	53	63	71	87	89	71	60	71	71	70	85	72	71	
IZGLĪTĪBAS LĪMENIS/ DEGREE OF EDUCATION	<i>pamatizglītība/ primary</i>	45	58	68	86	75	60	45	65	82	73	89	63	61	
	<i>vispārējā vidējā/ secondary</i>	58	59	73	81	78	71	69	67	70	70	70	69	70	
	<i>vidējā speciālā/ vocational</i>	56	75	77	75	88	75	50	74	81	77	80	76	75	
	<i>augstākā/ university</i>	41	55	67	86	92	66	51	71	66	68	95	70	69	
DZĪVES VIETA/ URBANISATION	<i>Rīga/ Riga</i>	35	57	73	74	81	64	49	74	71	62	87	69	67	
	<i>pilsētas/ cities</i>	51	57	79	83	82	68	35	64	75	71	71	63	65	
	<i>mazās pilsētas/ towns</i>	50	67	64	82	92	68	58	69	71	82	82	72	70	
	<i>lauku teritorijas/ rural areas</i>	53	76	75	84	73	71	62	72	80	77	85	75	73	
NODARBOŠANĀS/ OCCUPATION	<i>lauksaimniecība, mežsaimniecība/ farming, forestry</i>	56	59	78	90	86	73	50	60	88	71	100	75	74	
	<i>rūpniecība, celtniecība, transports/ industrial, construction</i>	52	73	79	81	87	75	100	94	76	58	91	77	76	
	<i>darbs birojā/ office, service</i>	45	59	59	65	73	59	66	70	76	72	91	73	69	
	<i>medicīna, pedagogija, zinātne/ medicine, pedagogy, science</i>	100	25	75	100	100	79	67	67	72	77	78	73	74	
	<i>skolēni, studenti/ studying</i>	46	33	100			47	49	83				50	49	
	<i>mājsaimnieces/ housewife</i>		80	50	100		67	50	75	76	70	100	71	70	
	<i>pensionāri/ pensioned</i>		75	88	100	82	82		100	67	80	81	81	81	
	<i>bezdarbnieki/ unemployed</i>	50	73	74	64	67	68	53	50	61	73	86	63	66	
TAUTĪBA/ NATIONALITY	<i>latviešu/ Latvian</i>	49	67	72	86	82	68	54	68	77	71	86	71	70	
	<i>krievu/ Russian</i>	44	66	75	73	72	65	48	77	70	71	76	69	67	
	<i>cita/ other</i>	47	54	72	76	92	71	59	74	72	72	86	74	72	
GADS/ YEAR	1998	44	64	68	77	85	66	53	70	70	77	78	70	68	
	2000	40	58	73	71	79	64	46	68	76	71	79	69	66	
	2002	48	66	73	81	80	68	53	71	74	72	83	70	69	

Tabula 114. Respondentu informētība par akciju "Atmet un vinnē" (%).
Table 114. Familiar with the Quit and Win campaign by sex and age (%).

		<i>Vīrieši/Males</i>					<i>Sievietes/Females</i>					Kopā/ Total		
		<i>Vecuma grupas/ Age groups</i>					Kopā/ Total	<i>Vecuma grupas/ Age groups</i>					Kopā/ Total	
		<i>15-24</i>	<i>25-34</i>	<i>35-44</i>	<i>45-54</i>	<i>55-64</i>		<i>15-24</i>	<i>25-34</i>	<i>35-44</i>	<i>45-54</i>	<i>55-64</i>		
<i>Vai respondents ir dzirdējis par akciju "Atmet un vinnē!"/ Have you heard about the campaign "Quit and win"?</i>	<i>jā/ yes</i>	24.9	20.9	30.5	24.3	25.0	25.1	17.8	27.4	28.0	26.9	35.1	27.0	26.2
	<i>nē/ no</i>	75.1	79.1	69.5	75.7	75.0	74.9	82.2	72.6	72.0	73.1	64.9	73.0	73.8
Kopā/ Total	(%)	100.0	100.0	100.0	100.0	100.0	100.0	100.0	100.0	100.0	100.0	100.0	100.0	100.0
	(N)	209	187	187	140	152	875	230	223	225	216	228	1122	1997
<i>Iztrūkst/ Missing</i>	<i>(N)</i>		1	3	4	5	13	1	2	2	2	12	19	32

Tabula 115. Respondentu līdzdalība akcijā "Atmet un vinnē" (%).
Table 115. Participation in the Quit and Win campaign by sex and age (%).

		<i>Vīrieši/Males</i>					<i>Sievietes/Females</i>					Kopā/ Total		
		<i>Vecuma grupas/ Age groups</i>					Kopā/ Total	<i>Vecuma grupas/ Age groups</i>					Kopā/ Total	
		<i>15-24</i>	<i>25-34</i>	<i>35-44</i>	<i>45-54</i>	<i>55-64</i>		<i>15-24</i>	<i>25-34</i>	<i>35-44</i>	<i>45-54</i>	<i>55-64</i>		
<i>Vai Jūs esat piedalījies (-usies) šajā kampaņā vai gribat to darīt?/ Have you taken part in this campaign or do you want to take part?</i>	<i>jā/ yes</i>	25.1	27.4	24.7	27.3	16.7	24.4	14.7	13.6	16.1	8.3	4.8	11.5	17.2
	<i>nē/ no</i>	32.9	36.6	46.2	38.1	46.0	39.6	25.8	29.0	25.6	23.6	24.0	25.6	31.7
	<i>es nesmēķēju/ I don't smoke</i>	42.0	36.0	29.0	34.5	37.3	35.9	59.6	57.5	58.3	68.1	71.2	62.9	51.1
Kopā/ Total	(%)	100.0	100.0	100.0	100.0	100.0	100.0	100.0	100.0	100.0	100.0	100.0	100.0	100.0
	(N)	207	186	186	139	150	868	225	221	223	216	229	1114	1982
<i>Iztrūkst/ Missing</i>	<i>(N)</i>		2	2	4	5	20	6	4	4	2	11	27	47

Tabula 116. Respondenti ir mudinājis piedalīties akcijā "Atmet un vinnē" citus smēķētājus (%).
Table 116. Suggestion to take part in Quit and Win campaign to other smokers by sex and age (%).

		<i>Vīrieši/Males</i>					<i>Sievietes/Females</i>					Kopā/ Total		
		<i>Vecuma grupas/ Age groups</i>					Kopā/ Total	<i>Vecuma grupas/ Age groups</i>					Kopā/ Total	
		<i>15-24</i>	<i>25-34</i>	<i>35-44</i>	<i>45-54</i>	<i>55-64</i>		<i>15-24</i>	<i>25-34</i>	<i>35-44</i>	<i>45-54</i>	<i>55-64</i>		
<i>Vai Jūs esat mudinājis (-usi) vai grasāties mudināt citus smēķētājus piedalīties šajā kampaņā?/ Have you encourage other smokers to take part in this campaign?</i>	<i>jā/ yes</i>	16.7	18.2	11.2	21.4	14.9	16.3	14.8	12.6	21.9	20.0	21.1	18.1	17.3
	<i>nē/ no</i>	50.7	52.9	58.0	63.6	64.9	57.2	46.3	51.8	46.4	49.8	50.2	48.9	52.5
	<i>es nezīnu/ I don't know</i>	32.5	28.9	30.9	15.0	20.3	26.5	38.9	35.6	31.7	30.2	28.6	33.0	30.2
Kopā/ Total	(%)	100.0	100.0	100.0	100.0	100.0	100.0	100.0	100.0	100.0	100.0	100.0	100.0	100.0
	(N)	209	187	188	140	148	872	229	222	224	215	227	1117	1989
<i>Iztrūkst/ Missing</i>	<i>(N)</i>			1	2	4	16	2	3	3	3	13	24	40

Tabula 117. Kā respondents uzzināja par akciju "Atmet un vinnē" (%).

Table 117. Getting to know about the Quit and Win campaign by sex and age (%).

		<i>Vīrieši/Males</i>					<i>Sievietes/Females</i>					<i>Kopā/ Total</i>		
		<i>Vecuma grupas/ Age groups</i>					<i>Vecuma grupas/ Age groups</i>					<i>Kopā/ Total</i>		
		<i>15-24</i>	<i>25-34</i>	<i>35-44</i>	<i>45-54</i>	<i>55-64</i>	<i>15-24</i>	<i>25-34</i>	<i>35-44</i>	<i>45-54</i>	<i>55-64</i>	<i>Kopā/ Total</i>	<i>Kopā/ Total</i>	
<i>Kā Jūs pirmoreiz uzzinājāt par šo kampaņu?/ How did you get to know about this campaign the first time?</i>	<i>neesmu dzirdējis (-usi) / I haven't heard</i>	66.5	73.8	61.3	67.4	64.4	66.7	75.8	68.3	63.3	65.7	56.1	65.9	66.2
	<i>no radio vai televīzijas/ from radio or television</i>	14.4	15.8	24.7	18.8	24.2	19.3	9.3	20.8	20.8	22.7	31.6	21.0	20.3
	<i>no avīzēm/ from newspapers</i>	5.7	2.7	7.5	5.8	5.4	5.4	2.6	3.2	6.3	4.6	5.7	4.5	4.9
	<i>no žurnāliem/ from magazines</i>		.5	1.1	.7	1.3	.7	1.3	.5	.5	.9	1.8	1.0	.9
	<i>no ģimenes locekļiem/ from the members of my family</i>	1.9	3.3	1.6	1.4	1.3	2.0	1.8	.5	.9	1.4	.9	1.1	1.5
	<i>no medicīnas personāla/ from medical personal</i>	.5		.5	1.4		.5	1.3	.9	.9	.9	.4	.9	.7
	<i>no citām personām/ from other persons</i>	4.3	1.6	1.6	2.9	.7	2.3	5.3	3.6	2.7	1.4	2.6	3.1	2.8
	<i>no cita avota/ from other source</i>	6.7	2.2	1.6	1.4	2.7	3.1	2.6	2.3	4.5	2.3	.9	2.5	2.8
Kopā/ Total	(%)	100.0	100.0	100.0	100.0	100.0	100.0	100.0	100.0	100.0	100.0	100.0	100.0	100.0
	(N)	209	183	186	138	149	865	227	221	221	216	228	1113	1978
<i>Iztrūkst/ Missing</i>	<i>(N)</i>		5	4	6	8	23	4	4	6	2	12	28	51

Tabula 118. Attieksme pret apgalvojumu "Esmu vesels pateicoties medicīnas darbiniekiem" (%).

Table 118. Attitudes to the statement "I'm healthy thanks to medical services" (%).

		<i>Vīrieši/Males</i>					<i>Sievietes/Females</i>					<i>Kopā/ Total</i>		
		<i>Vecuma grupas/ Age groups</i>					<i>Vecuma grupas/ Age groups</i>					<i>Kopā/ Total</i>		
		<i>15-24</i>	<i>25-34</i>	<i>35-44</i>	<i>45-54</i>	<i>55-64</i>	<i>15-24</i>	<i>25-34</i>	<i>35-44</i>	<i>45-54</i>	<i>55-64</i>	<i>Kopā/ Total</i>	<i>Kopā/ Total</i>	
<i>Esmu vesels pateicoties medicīnas darbiniekiem/ I'm healthy thanks to medical services</i>	<i>pilnīgi nepiekrīt/ I completely don't agree</i>	24.4	26.8	22.7	29.5	24.8	25.4	20.7	25.8	27.3	26.1	20.2	24.0	24.6
	<i>gandrīz nepiekrīt/ I almost don't agree</i>	27.4	24.0	26.5	22.3	16.3	23.8	37.9	31.2	30.9	28.1	25.2	30.8	27.7
	<i>grūti atbildēt/ it is hard to answer</i>	26.9	29.1	31.4	33.8	29.8	29.9	27.8	30.8	30.5	29.6	30.7	29.9	29.9
	<i>drīzāk piekrīt/ I rather agree</i>	15.9	11.7	14.1	9.4	17.0	13.7	10.6	9.0	8.6	10.6	14.7	10.7	12.0
	<i>pilnīgi piekrīt/ I completely agree</i>	5.5	8.4	5.4	5.0	12.1	7.1	3.1	3.2	2.7	5.5	9.2	4.7	5.8
Kopā/ Total	(%)	100.0	100.0	100.0	100.0	100.0	100.0	100.0	100.0	100.0	100.0	100.0	100.0	100.0
	(N)	201	179	185	139	141	845	227	221	220	199	218	1085	1930
<i>Iztrūkst/ Missing</i>	<i>(N)</i>		8	9	5	5	16	4	4	7	19	22	56	99

Tabula 119. Attieksme pret apgalvojumu "Veselība ir lielā mērā atkarīga no veiksmes" (%).

Table 119. Attitudes to the statement "the health mostly depends on luck" (%).

		<i>Vīrieši/Males</i>					<i>Sievietes/Females</i>					<i>Kopā/ Total</i>		
		<i>Vecuma grupas/ Age groups</i>					<i>Vecuma grupas/ Age groups</i>					<i>Kopā/ Total</i>		
		<i>15-24</i>	<i>25-34</i>	<i>35-44</i>	<i>45-54</i>	<i>55-64</i>	<i>15-24</i>	<i>25-34</i>	<i>35-44</i>	<i>45-54</i>	<i>55-64</i>	<i>Kopā/ Total</i>	<i>Kopā/ Total</i>	
<i>Veselība ir lielā mērā atkarīga no veiksmes/ The health mostly depends on luck</i>	<i>pilnīgi nepiekrīt/ I completely don't agree</i>	28.1	26.6	21.6	24.1	15.9	23.6	30.4	25.8	28.9	22.8	21.6	26.0	24.9
	<i>gandrīz nepiekrīt/ I almost don't agree</i>	24.6	23.7	22.7	12.8	11.0	19.7	30.8	31.7	24.8	22.8	15.1	25.1	22.8
	<i>grūti atbildēt/ it is hard to answer</i>	20.6	19.8	27.0	26.2	24.1	23.4	19.8	21.7	24.8	26.2	27.1	23.8	23.6
	<i>drīzāk piekrīt/ I rather agree</i>	17.6	20.9	20.5	19.9	29.7	21.4	13.2	18.1	16.5	20.8	23.9	18.4	19.7
	<i>pilnīgi piekrīt/ I completely agree</i>	9.0	9.0	8.1	17.0	19.3	11.9	5.7	2.7	5.0	7.4	12.4	6.6	8.9
Kopā/ Total	(%)	100.0	100.0	100.0	100.0	100.0	100.0	100.0	100.0	100.0	100.0	100.0	100.0	100.0
	(N)	199	177	185	141	145	847	227	221	218	202	218	1086	1933
<i>Iztrūkst/ Missing</i>	<i>(N)</i>		10	11	5	3	12	4	4	9	16	22	55	96

Tabula 120. Attieksme pret apgalvojumu "Mans fiziskais stāvoklis lielā mērā ir atkarīgs no tā, kā es par sevi rūpējos" (%).
Table 120. Attitudes to the statement "My health mostly depends on how I take care about myself" (%).

		Vīrieši/Males					Sievietes/Females					Kopā/ Total		
		Vecuma grupas/ Age groups					Kopā/ Total	Vecuma grupas/ Age groups					Kopā/ Total	
		15-24	25-34	35-44	45-54	55-64		15-24	25-34	35-44	45-54	55-64		
<i>Mans fiziskais stāvoklis lielā mērā ir atkarīgs no tā, kā es par sevi rūpējos/ My health mostly depends on how I take care about myself</i>	<i>pilnīgi nepiekrīt/ I completely don't agree</i>	4.5	1.7	3.2	2.1	4.7	3.3	1.8	.9	4.6	4.8	2.6	2.9	3.1
	<i>gandrīz nepiekrīt/ I almost don't agree</i>	1.0	1.1	2.7	4.2		1.8	.9	1.8	1.4	3.4	4.8	2.4	2.1
	<i>grūti atbildēt/ it is hard to answer</i>	4.5	2.2	5.9	9.8	12.8	6.7	3.1	3.6	5.5	3.8	7.5	4.7	5.6
	<i>drīzāk piekrīt/ I rather agree</i>	22.9	28.3	26.5	28.7	29.7	27.0	26.7	37.2	33.8	32.2	34.6	32.9	30.3
	<i>pilnīgi piekrīt/ I completely agree</i>	67.2	66.7	61.6	55.2	52.7	61.4	67.6	56.5	54.8	55.8	50.4	57.0	58.9
Kopā/ Total	(%)	100.0	100.0	100.0	100.0	100.0	100.0	100.0	100.0	100.0	100.0	100.0	100.0	100.0
	(N)	201	180	185	143	148	857	225	223	219	208	228	1103	1960
<i>Iztrūkst/ Missing</i>	(N)	8	8	5	1	9	31	6	2	8	10	12	38	69

Tabula 121. Attieksme pret apgalvojumu "Ja es saslimstu, es zinu, ka esmu par sevi slikti rūpējies" (%).
Table 121. Attitudes to the statement "If I'm ill, I know, I haven't take care of myself" (%).

		Vīrieši/Males					Sievietes/Females					Kopā/ Total		
		Vecuma grupas/ Age groups					Kopā/ Total	Vecuma grupas/ Age groups					Kopā/ Total	
		15-24	25-34	35-44	45-54	55-64		15-24	25-34	35-44	45-54	55-64		
<i>Ja es saslimstu, es zinu, ka esmu par sevi slikti rūpējies/ If I'm ill, I know, I haven't take care of myself</i>	<i>pilnīgi nepiekrīt/ I completely don't agree</i>	11.5	6.6	2.2	7.1	8.9	7.3	6.2	6.3	4.5	4.3	6.8	5.7	6.4
	<i>gandrīz nepiekrīt/ I almost don't agree</i>	17.0	18.2	15.3	12.8	9.6	14.9	21.3	16.3	18.6	14.8	16.2	17.5	16.4
	<i>grūti atbildēt/ it is hard to answer</i>	25.5	18.2	16.9	20.6	19.9	20.3	20.0	23.1	18.2	10.0	14.9	17.3	18.6
	<i>drīzāk piekrīt/ I rather agree</i>	26.0	34.8	32.8	33.3	27.4	30.8	33.3	37.1	33.2	34.9	32.0	34.1	32.6
	<i>pilnīgi piekrīt/ I completely agree</i>	20.0	22.1	32.8	26.2	34.2	26.7	19.1	17.2	25.5	35.9	30.2	25.4	26.0
Kopā/ Total	(%)	100.0	100.0	100.0	100.0	100.0	100.0	100.0	100.0	100.0	100.0	100.0	100.0	100.0
	(N)	200	181	183	141	146	851	225	221	220	209	222	1097	1948
<i>Iztrūkst/ Missing</i>	(N)	9	7	7	3	11	37	6	4	7	9	18	44	81

Tabula 122. Attieksme pret apgalvojumu "Mana izveseļošanās ir atkarīga no tā, kā citi par mani rūpējas" (%).
Table 122. Attitudes to the statement "My recovery depends on how others take care of me" (%).

		Vīrieši/Males					Sievietes/Females					Kopā/ Total		
		Vecuma grupas/ Age groups					Kopā/ Total	Vecuma grupas/ Age groups					Kopā/ Total	
		15-24	25-34	35-44	45-54	55-64		15-24	25-34	35-44	45-54	55-64		
<i>Mana izveseļošanās ir atkarīga no tā, kā citi par mani rūpējas/ My recovery depends on how others take care of me</i>	<i>pilnīgi nepiekrīt/ I completely don't agree</i>	16.5	18.1	19.6	24.3	18.1	19.1	21.6	22.6	23.3	27.8	23.7	23.7	21.7
	<i>gandrīz nepiekrīt/ I almost don't agree</i>	29.0	26.4	20.1	20.0	18.1	23.2	36.1	39.4	29.7	21.0	21.9	29.8	26.9
	<i>grūti atbildēt/ it is hard to answer</i>	18.5	19.8	23.9	15.7	20.8	19.9	18.5	19.0	24.2	18.5	17.4	19.5	19.7
	<i>drīzāk piekrīt/ I rather agree</i>	22.0	25.3	21.7	24.3	22.2	23.1	18.9	15.8	16.4	21.5	21.5	18.8	20.7
	<i>pilnīgi piekrīt/ I completely agree</i>	14.0	10.4	14.7	15.7	20.8	14.8	4.8	3.2	6.4	11.2	15.5	8.2	11.1
Kopā/ Total	(%)	100.0	100.0	100.0	100.0	100.0	100.0	100.0	100.0	100.0	100.0	100.0	100.0	100.0
	(N)	200	182	184	140	144	850	227	221	219	205	219	1091	1941
<i>Iztrūkst/ Missing</i>	(N)	9	6	6	4	13	38	4	4	8	13	21	50	88

Tabula 123. Attieksme pret apgalvojumu "Kaut es rūpējos par savu veselību, saslimt ir viegli" (%).

Table 123. Attitudes to the statement "Although I take care of my health, it is easy to fall ill" (%).

		Vīrieši/Males					Sievietes/Females					Kopā/ Total		
		Vecuma grupas/ Age groups					Kopā/ Total	Vecuma grupas/ Age groups					Kopā/ Total	
		15-24	25-34	35-44	45-54	55-64		15-24	25-34	35-44	45-54	55-64		
<i>Kaut es rūpējos par savu veselību, saslimt ir viegli/ Although I take care of my health, it is easy to fall ill</i>	<i>pilnīgi nepiekrīt/ I completely don't agree</i>	13.9	6.7	8.8	9.2	4.2	8.8	4.9	6.3	4.1	3.8	5.7	5.0	6.7
	<i>gandrīz nepiekrīt/ I almost don't agree</i>	14.4	18.3	8.8	12.1	5.6	12.1	16.0	16.7	10.0	9.1	4.8	11.4	11.7
	<i>grūti atbildēt/ it is hard to answer</i>	14.9	12.8	20.9	15.6	18.8	16.5	13.8	21.3	20.1	18.8	10.1	16.7	16.6
	<i>drīzāk piekrīt/ I rather agree</i>	26.9	33.9	31.9	26.2	34.0	30.5	40.4	30.8	34.7	31.7	31.3	33.8	32.4
	<i>pilnīgi piekrīt/ I completely agree</i>	29.9	28.3	29.7	36.9	37.5	32.0	24.9	24.9	31.1	36.5	48.0	33.1	32.6
Kopā/ Total	(%)	100.0	100.0	100.0	100.0	100.0	100.0	100.0	100.0	100.0	100.0	100.0	100.0	100.0
	(N)	201	180	182	141	144	848	225	221	219	208	227	1100	1948
<i>Iztrūkst/ Missing</i>	(N)	8	8	8	3	13	40	6	4	8	10	13	41	81

Tabula 124. Attieksme pret apgalvojumu "Labākais līdzeklis, kā palikt veselam, ir precīzi ievērot ārsta norādījumus" (%).

Table 124. Attitudes to the statement "the best way, how to stay healthy, is to follow advice of doctor" (%).

		Vīrieši/Males					Sievietes/Females					Kopā/ Total		
		Vecuma grupas/ Age groups					Kopā/ Total	Vecuma grupas/ Age groups					Kopā/ Total	
		15-24	25-34	35-44	45-54	55-64		15-24	25-34	35-44	45-54	55-64		
<i>Labākais līdzeklis, kā palikt veselam, ir precīzi ievērot ārsta norādījumus/ The best way, how to stay healthy, is to follow advice of doctor</i>	<i>pilnīgi nepiekrīt/ I completely don't agree</i>	6.5	8.3	9.8	11.5	9.6	8.9	4.8	6.8	8.2	5.7	8.3	6.8	7.7
	<i>gandrīz nepiekrīt/ I almost don't agree</i>	22.9	22.7	19.0	17.3	10.3	18.9	23.3	21.8	22.8	14.8	14.4	19.5	19.2
	<i>grūti atbildēt/ it is hard to answer</i>	29.4	27.1	22.3	22.3	21.2	24.8	29.1	33.6	30.1	21.5	22.3	27.4	26.2
	<i>drīzāk piekrīt/ I rather agree</i>	30.3	26.0	32.1	33.1	23.3	29.0	31.7	25.9	26.0	33.5	27.9	29.0	29.0
	<i>pilnīgi piekrīt/ I completely agree</i>	10.9	16.0	16.8	15.8	35.6	18.3	11.0	11.8	12.8	24.4	27.1	17.4	17.8
Kopā/ Total	(%)	100.0	100.0	100.0	100.0	100.0	100.0	100.0	100.0	100.0	100.0	100.0	100.0	100.0
	(N)	201	181	184	139	146	851	227	220	219	209	229	1104	1955
<i>Iztrūkst/ Missing</i>	(N)	8	7	6	5	11	37	4	5	8	9	11	37	74

Tabula 125. Attieksme pret apgalvojumu "Ir daudz cilvēku, kas visu mūžu smēķējuši un nav saslimuši, tātad smēķēšana nav kaitīga" (%).

Table 125. Attitudes to the statement "There are a lot of people who have smoked all their life and aren't ill, consequently smoking isn't harmful" (%).

		Vīrieši/Males					Sievietes/Females					Kopā/ Total		
		Vecuma grupas/ Age groups					Kopā/ Total	Vecuma grupas/ Age groups					Kopā/ Total	
		15-24	25-34	35-44	45-54	55-64		15-24	25-34	35-44	45-54	55-64		
<i>Ir daudz cilvēku, kas visu dzīvi ir smēķējuši un nav saslimuši, tātad smēķēšana nav kaitīga/ There are a lot of people who have smoked all their life and aren't ill, consequently smoking is not harmful</i>	<i>pilnīgi nepiekrīt/ I completely don't agree</i>	57.6	57.3	44.8	39.7	41.1	49.0	63.7	55.7	50.9	55.8	60.3	57.3	53.7
	<i>gandrīz nepiekrīt/ I almost don't agree</i>	21.7	23.0	27.3	25.5	21.9	23.9	20.8	26.2	25.2	18.8	15.2	21.2	22.4
	<i>grūti atbildēt/ it is hard to answer</i>	12.8	17.4	20.2	23.4	17.8	18.0	10.6	14.5	18.3	17.3	19.6	16.0	16.9
	<i>drīzāk piekrīt/ I rather agree</i>	3.9	1.7	3.3	7.1	9.6	4.8	3.5	3.2	2.3	7.2	3.1	3.8	4.3
	<i>pilnīgi piekrīt/ I completely agree</i>	3.9	.6	4.4	4.3	9.6	4.3	1.3	.5	3.2	1.0	1.8	1.5	2.8
Kopā/ Total	(%)	100.0	100.0	100.0	100.0	100.0	100.0	100.0	100.0	100.0	100.0	100.0	100.0	100.0
	(N)	203	178	183	141	146	851	226	221	218	208	224	1097	1948
<i>Iztrūkst/ Missing</i>	(N)		6	10	7	3	37	5	4	9	10	16	44	81

Tabula 126. Attieksme pret apgalvojumu "Alkohols nelielās devās ir veselīgs" (%).

Table 126. Attitudes to the statement "Alcohol is healthy in small amounts" (%).

		Vīrieši/Males					Kopā/ Total	Sievietes/Females					Kopā/ Total		
		Vecuma grupas/ Age groups						Kopā/ Total	Vecuma grupas/ Age groups					Kopā/ Total	
		15-24	25-34	35-44	45-54	55-64			15-24	25-34	35-44	45-54			55-64
<i>Alkohols nelielās devās ir veselīgs/ Alcohol is healthy in small amounts</i>	<i>pilnīgi nepiekrīt/ I completely don't agree</i>	13.3	9.4	9.3	10.8	10.9	10.8	14.1	10.0	14.1	13.4	14.8	13.3	12.2	
	<i>gandrīz nepiekrīt/ I almost don't agree</i>	12.8	14.4	13.7	6.5	12.2	12.2	14.5	19.5	24.1	17.7	19.1	19.0	16.0	
	<i>grūti atbildēt/ it is hard to answer</i>	29.1	26.5	18.6	28.8	28.6	26.1	26.0	31.7	23.6	23.0	32.2	27.4	26.8	
	<i>drīzāk piekrīt/ I rather agree</i>	25.1	27.1	34.4	30.9	20.4	27.7	29.1	30.8	28.6	29.7	22.6	28.1	27.9	
	<i>pilnīgi piekrīt/ I completely agree</i>	19.7	22.7	24.0	23.0	27.9	23.2	16.3	8.1	9.5	16.3	11.3	12.3	17.0	
Kopā/ Total	(%)	100.0	100.0	100.0	100.0	100.0	100.0	100.0	100.0	100.0	100.0	100.0	100.0	100.0	
	(N)	203	181	183	139	147	853	227	221	220	209	230	1107	1960	
<i>Iztrūkst/ Missing</i>	<i>(N)</i>	6	7	7	5	10	35	4	4	7	9	10	34	69	

Tabula 127. Attieksme pret apgalvojumu "Līdz 40 gadiem nav obligāti nodarboties ar fiziskiem vingrinājumiem un sportu" (%).

Table 127. Attitudes to the statement "It isn't necessary to have physical activities until age 40" (%).

		Vīrieši/Males					Kopā/ Total	Sievietes/Females					Kopā/ Total		
		Vecuma grupas/ Age groups						Kopā/ Total	Vecuma grupas/ Age groups					Kopā/ Total	
		15-24	25-34	35-44	45-54	55-64			15-24	25-34	35-44	45-54			55-64
<i>Līdz 40 gadiem nav obligāti nodarboties ar fiziskiem vingrinājumiem un sportu/ It isn't necessary to have physical activities until age 40</i>	<i>pilnīgi nepiekrīt/ I completely don't agree</i>	72.6	71.7	58.2	64.5	54.7	64.9	72.2	64.5	58.7	63.3	55.1	62.8	63.7	
	<i>gandrīz nepiekrīt/ I almost don't agree</i>	17.4	15.6	26.1	19.9	18.2	19.4	19.4	24.1	25.7	21.9	21.8	22.5	21.2	
	<i>grūti atbildēt/ it is hard to answer</i>	5.0	7.8	8.7	9.2	14.2	8.7	4.4	9.5	10.1	8.1	15.1	9.5	9.1	
	<i>drīzāk piekrīt/ I rather agree</i>	2.0	1.7	3.3	2.8	6.1	3.0	4	5	3.7	2.4	5.3	2.5	2.7	
	<i>pilnīgi piekrīt/ I completely agree</i>	3.0	3.3	3.8	3.5	6.8	4.0	3.5	1.4	1.8	4.3	2.7	2.7	3.3	
Kopā/ Total	(%)	100.0	100.0	100.0	100.0	100.0	100.0	100.0	100.0	100.0	100.0	100.0	100.0	100.0	
	(N)	201	180	184	141	148	854	227	220	218	210	225	1100	1954	
<i>Iztrūkst/ Missing</i>	<i>(N)</i>	8	8	6	3	9	34	4	5	9	8	15	41	75	

Tabula 128. Attieksme pret apgalvojumu "Dzīvē jau tā ir daudz problēmu, nav ko lieki uztraukties par veselību" (%).

Table 128. Attitudes to the statement "There are a lot of problems in life, it isn't necessary to worry about the health" (%).

		Vīrieši/Males					Kopā/ Total	Sievietes/Females					Kopā/ Total		
		Vecuma grupas/ Age groups						Kopā/ Total	Vecuma grupas/ Age groups					Kopā/ Total	
		15-24	25-34	35-44	45-54	55-64			15-24	25-34	35-44	45-54			55-64
<i>Dzīvē jau tā ir daudz problēmu, nav ko lieki uztraukties par veselību/ There are a lot of problems in life, it isn't necessary to worry about the health</i>	<i>pilnīgi nepiekrīt/ I completely don't agree</i>	60.1	63.5	55.4	58.2	52.4	58.2	78.9	78.8	67.0	69.0	66.4	72.1	66.0	
	<i>gandrīz nepiekrīt/ I almost don't agree</i>	25.1	26.5	26.6	27.7	26.5	26.4	14.5	15.8	23.4	21.0	23.2	19.5	22.5	
	<i>grūti atbildēt/ it is hard to answer</i>	7.9	4.4	6.5	6.4	9.5	6.9	2.6	3.6	4.6	3.8	5.0	3.9	5.2	
	<i>drīzāk piekrīt/ I rather agree</i>	2.5	3.9	6.5	4.3	2.0	3.9	9	9	3.2	1.9	1.8	1.7	2.7	
	<i>pilnīgi piekrīt/ I completely agree</i>	4.4	1.7	4.9	3.5	9.5	4.7	3.1	9	1.8	4.3	3.6	2.7	3.6	
Kopā/ Total	(%)	100.0	100.0	100.0	100.0	100.0	100.0	100.0	100.0	100.0	100.0	100.0	100.0	100.0	
	(N)	203	181	184	141	147	856	227	222	218	210	220	1097	1953	
<i>Iztrūkst/ Missing</i>	<i>(N)</i>	6	7	6	3	10	32	4	3	9	8	20	44	76	

Tabula 129. Attieksme pret apgalvojumu "Smēķēt vai nesmēķēt tā ir katra paša problēma" (%).
Table 129. Attitudes to the statement "Smoke or don't smoke, it is my own problem" (%).

		<i>Vīrieši/Males</i>					<i>Kopā/ Total</i>	<i>Sievietes/Females</i>					<i>Kopā/ Total</i>		
		<i>Vecuma grupas/ Age groups</i>						<i>Kopā/ Total</i>	<i>Vecuma grupas/ Age groups</i>					<i>Kopā/ Total</i>	
		<i>15-24</i>	<i>25-34</i>	<i>35-44</i>	<i>45-54</i>	<i>55-64</i>			<i>15-24</i>	<i>25-34</i>	<i>35-44</i>	<i>45-54</i>			<i>55-64</i>
<i>Smēķēt vai nesmēķēt, tā ir katra paša problēma/ Smoke or don't smoke, it is my own problem</i>	<i>pilnīgi nepiekrīt/ I completely don't agree</i>	5.5	13.9	6.6	9.3	12.2	9.3	11.1	11.7	13.2	18.1	19.5	14.6	12.3	
	<i>gandrīz nepiekrīt/ I almost don't agree</i>	11.9	14.4	20.2	12.1	15.0	14.8	13.3	14.0	16.4	18.6	19.0	16.2	15.6	
	<i>grūti atbildēt/ it is hard to answer</i>	12.4	16.1	14.2	9.3	10.9	12.8	11.1	14.9	15.0	12.4	8.6	12.4	12.6	
	<i>drīzāk piekrīt/ I rather agree</i>	19.9	21.1	20.2	18.6	18.4	19.7	30.5	25.2	25.9	24.3	20.8	25.4	22.9	
	<i>pilnīgi piekrīt/ I completely agree</i>	50.2	34.4	38.8	50.7	43.5	43.4	34.1	34.2	29.5	26.7	32.1	31.4	36.6	
Kopā/ Total	(%)	100.0	100.0	100.0	100.0	100.0	100.0	100.0	100.0	100.0	100.0	100.0	100.0	100.0	
	(N)	201	180	183	140	147	851	226	222	220	210	221	1099	1950	
<i>Iztrūkst/ Missing</i>	(N)	8	8	7	4	10	37	5	3	7	8	19	42	79	

Tabula 130. Attieksme pret apgalvojumu "Veselīgais uzturs, ko iesaka speciālisti, nav tik garšīgs kā mans ierastais uzturs" (%).
Table 130. Attitudes to the statement "The healthy diet that is recommended by specialist, isn't so tasty as my usual food" (%).

		<i>Vīrieši/Males</i>					<i>Kopā/ Total</i>	<i>Sievietes/Females</i>					<i>Kopā/ Total</i>		
		<i>Vecuma grupas/ Age groups</i>						<i>Kopā/ Total</i>	<i>Vecuma grupas/ Age groups</i>					<i>Kopā/ Total</i>	
		<i>15-24</i>	<i>25-34</i>	<i>35-44</i>	<i>45-54</i>	<i>55-64</i>			<i>15-24</i>	<i>25-34</i>	<i>35-44</i>	<i>45-54</i>			<i>55-64</i>
<i>Veselīgais uzturs, ko iesaka speciālisti, nav tik garšīgs kā mans ierastais uzturs / The healthy diet, that is recommended by specialists, isn't so tasty as my usual food</i>	<i>pilnīgi nepiekrīt/ I completely don't agree</i>	3.0	6.6	2.7	5.0	3.4	4.1	5.3	8.1	9.2	4.3	9.4	7.3	5.9	
	<i>gandrīz nepiekrīt/ I almost don't agree</i>	7.4	10.5	7.1	8.6	6.8	8.1	13.6	19.8	17.1	16.4	12.1	15.8	12.4	
	<i>grūti atbildēt/ it is hard to answer</i>	33.0	32.6	31.5	33.6	28.6	31.9	36.0	35.6	33.2	30.0	29.0	32.8	32.4	
	<i>drīzāk piekrīt/ I rather agree</i>	27.1	27.6	31.0	19.3	27.9	26.9	30.7	22.1	26.7	27.1	24.6	26.2	26.5	
	<i>pilnīgi piekrīt/ I completely agree</i>	29.6	22.7	27.7	33.6	33.3	29.0	14.5	14.4	13.8	22.2	25.0	17.9	22.8	
Kopā/ Total	(%)	100.0	100.0	100.0	100.0	100.0	100.0	100.0	100.0	100.0	100.0	100.0	100.0	100.0	
	(N)	203	181	184	140	147	855	228	222	217	207	224	1098	1953	
<i>Iztrūkst/ Missing</i>	(N)	6	7	6	4	10	33	3	3	10	11	16	43	76	

Tabula 131. Attieksme pret apgalvojumu "Veselīgs uzturs ir daudz dārgāks kā parastais" (%).
Table 131. Attitudes to the statement "The healthy diet is much more expensive as my usual food" (%).

		<i>Vīrieši/Males</i>					<i>Kopā/ Total</i>	<i>Sievietes/Females</i>					<i>Kopā/ Total</i>		
		<i>Vecuma grupas/ Age groups</i>						<i>Kopā/ Total</i>	<i>Vecuma grupas/ Age groups</i>					<i>Kopā/ Total</i>	
		<i>15-24</i>	<i>25-34</i>	<i>35-44</i>	<i>45-54</i>	<i>55-64</i>			<i>15-24</i>	<i>25-34</i>	<i>35-44</i>	<i>45-54</i>			<i>55-64</i>
<i>Veselīgs uzturs ir daudz dārgāks kā parastais/ The healthy diet is much more expensive as my usual food</i>	<i>pilnīgi nepiekrīt/ I completely don't agree</i>	5.4	7.7	8.8	6.4	2.7	6.3	6.2	5.9	8.3	8.6	8.9	7.6	7.0	
	<i>gandrīz nepiekrīt/ I almost don't agree</i>	12.3	7.7	9.3	7.8	12.2	9.9	15.0	12.8	12.4	10.0	13.8	12.9	11.6	
	<i>grūti atbildēt/ it is hard to answer</i>	37.9	28.6	28.6	31.2	29.7	31.4	30.5	24.2	20.3	18.7	22.2	23.3	26.8	
	<i>drīzāk piekrīt/ I rather agree</i>	24.6	25.3	22.5	23.4	23.0	23.8	21.2	27.9	26.3	23.4	19.1	23.5	23.7	
	<i>pilnīgi piekrīt/ I completely agree</i>	19.7	30.8	30.8	31.2	32.4	28.5	27.0	29.2	32.7	39.2	36.0	32.8	30.9	
Kopā/ Total	(%)	100.0	100.0	100.0	100.0	100.0	100.0	100.0	100.0	100.0	100.0	100.0	100.0	100.0	
	(N)	203	182	182	141	148	856	226	219	217	209	225	1096	1952	
<i>Iztrūkst/ Missing</i>	(N)	6	6	8	3	9	32	5	6	10	9	15	45	77	

Tabula 132. Attieksme pret apgalvojumu "Ja cilvēks ir piedzimis ar sliktiem zobiem, tad saglabāt tos nepalīdzēs arī laba kopšana" (%).
 Table 132. Attitudes to the statement "If person has born with bad teeth then good care also won't preserve them" (%).

		Vīrieši/Males					Sievietes/Females					Kopā/ Total		
		Vecuma grupas/ Age groups					Kopā/ Total	Vecuma grupas/ Age groups					Kopā/ Total	
		15-24	25-34	35-44	45-54	55-64		15-24	25-34	35-44	45-54			55-64
<i>Ja cilvēks ir piedzimis ar sliktiem zobiem, tad saglabāt tos nepalīdzēs arī laba kopšana/ If person has born with bad teeth then good care also won't preserve them</i>	<i>pilnīgi nepiekrīt/ I completely don't agree</i>	18.4	18.7	13.0	8.5	12.9	14.7	16.8	18.9	11.9	13.0	16.6	15.5	15.2
	<i>gandrīz nepiekrīt/ I almost don't agree</i>	23.4	22.5	22.3	13.5	18.4	20.5	31.9	23.4	26.1	20.2	15.7	23.5	22.2
	<i>grūti atbildēt/ it is hard to answer</i>	30.3	24.7	26.6	27.7	20.4	26.2	27.4	22.5	26.6	20.7	26.6	24.8	25.4
	<i>drīzāk piekrīt/ I rather agree</i>	15.9	20.9	17.4	24.1	17.7	18.9	13.3	21.6	22.5	22.6	21.4	20.2	19.7
	<i>pilnīgi piekrīt/ I completely agree</i>	11.9	13.2	20.7	26.2	30.6	19.6	10.6	13.5	12.8	23.6	19.7	16.0	17.6
Kopā/ Total	(%)	100.0	100.0	100.0	100.0	100.0	100.0	100.0	100.0	100.0	100.0	100.0	100.0	100.0
	(N)	201	182	184	141	147	855	226	222	218	208	229	1103	1958
<i>Iztrūkst/ Missing</i>	<i>(N)</i>	8	6	6	3	10	33	5	3	9	10	11	38	71

Tabula 133. Attieksme pret apgalvojumu "Nokļūt avārijā man ir mazas iespējas" (%).
 Table 133. Attitudes to the statement "I have a small possibility to get into crash" (%).

		Vīrieši/Males					Sievietes/Females					Kopā/ Total		
		Vecuma grupas/ Age groups					Kopā/ Total	Vecuma grupas/ Age groups					Kopā/ Total	
		15-24	25-34	35-44	45-54	55-64		15-24	25-34	35-44	45-54			55-64
<i>Nokļūt avārijā man ir mazas iespējas/ I have a small possibility to get into the crash</i>	<i>pilnīgi nepiekrīt/ I completely don't agree</i>	32.8	29.1	27.6	22.7	23.8	27.7	26.0	27.4	30.0	19.2	24.6	25.5	26.4
	<i>gandrīz nepiekrīt/ I almost don't agree</i>	17.9	21.2	17.8	19.9	19.7	19.2	16.3	17.4	14.7	17.8	17.0	16.6	17.8
	<i>grūti atbildēt/ it is hard to answer</i>	38.3	39.1	40.5	39.0	37.4	38.9	43.2	46.1	47.0	45.7	42.9	44.9	42.3
	<i>drīzāk piekrīt/ I rather agree</i>	7.0	7.8	9.7	12.8	10.9	9.4	8.4	5.5	4.1	10.1	7.1	7.0	8.1
	<i>pilnīgi piekrīt/ I completely agree</i>	4.0	2.8	4.3	5.7	8.2	4.8	6.2	3.7	4.1	7.2	8.5	5.9	5.4
Kopā/ Total	(%)	100.0	100.0	100.0	100.0	100.0	100.0	100.0	100.0	100.0	100.0	100.0	100.0	100.0
	(N)	201	179	185	141	147	853	227	219	217	208	224	1095	1948
<i>Iztrūkst/ Missing</i>	<i>(N)</i>	8	9	5	3	10	35	4	6	10	10	16	46	81

Tabula 134. Attieksme pret apgalvojumu "Smēķēšana kaitē veselībai tikai tad, ja tiek izsmēķētas vairāk kā 10 cigaretes dienā" (%).
 Table 134. Attitudes to the statement "Smoking is harmful for health if more than 10 cigarettes has been smoked" (%).

		Vīrieši/Males					Sievietes/Females					Kopā/ Total		
		Vecuma grupas/ Age groups					Kopā/ Total	Vecuma grupas/ Age groups					Kopā/ Total	
		15-24	25-34	35-44	45-54	55-64		15-24	25-34	35-44	45-54			55-64
<i>Smēķēšana kaitē veselībai tikai tad, ja tiek izsmēķētas vairāk kā 10 cigaretes dienā/ Smoking is harmful for the health if more than 10 cigarettes has been smoked</i>	<i>pilnīgi nepiekrīt/ I completely don't agree</i>	54.7	53.0	48.4	46.1	37.0	48.5	60.2	54.5	53.2	50.7	50.7	53.9	51.6
	<i>gandrīz nepiekrīt/ I almost don't agree</i>	12.8	17.7	17.4	17.0	15.1	15.9	15.5	18.2	17.4	14.6	14.7	16.1	16.0
	<i>grūti atbildēt/ it is hard to answer</i>	14.3	18.8	16.8	19.9	23.3	18.2	13.7	19.1	19.7	22.9	23.6	19.7	19.1
	<i>drīzāk piekrīt/ I rather agree</i>	9.4	5.0	6.5	9.2	11.6	8.2	5.3	1.8	4.6	2.9	3.1	3.6	5.6
	<i>pilnīgi piekrīt/ I completely agree</i>	8.9	5.5	10.9	7.8	13.0	9.1	5.3	6.4	5.0	8.8	8.0	6.7	7.7
Kopā/ Total	(%)	100.0	100.0	100.0	100.0	100.0	100.0	100.0	100.0	100.0	100.0	100.0	100.0	100.0
	(N)	203	181	184	141	146	855	226	220	218	205	225	1094	1949
<i>Iztrūkst/ Missing</i>	<i>(N)</i>	6	7	6	3	11	33	5	5	9	13	15	47	80

Tabula 135. Attieksme pret apgalvojumu "Ja tiek lietots alkohols nelielās devās, uzlabojas reakcija" (%).
Table 135. Attitudes to the statement "Usage of alcohol in small dosages improves reaction" (%).

		Vīrieši/Males					Sievietes/Females					Kopā/Total		
		Vecuma grupas/ Age groups					Kopā/Total	Vecuma grupas/ Age groups					Kopā/Total	
		15-24	25-34	35-44	45-54	55-64		15-24	25-34	35-44	45-54	55-64		
<i>Ja tiek lietots alkohols nelielās devās, uzlabojas reakcija/ Usage of alcohol in small dosages improves reaction</i>	<i>pilnīgi nepiekrīt/ I completely don't agree</i>	43.8	51.1	50.8	47.5	36.3	46.2	37.7	54.5	56.4	52.9	42.7	48.7	47.6
	<i>gandrīz nepiekrīt/ I almost don't agree</i>	17.7	22.8	24.3	20.6	20.5	21.2	16.7	21.2	19.7	20.2	19.4	19.4	20.2
	<i>grūti atbildēt/ it is hard to answer</i>	26.1	19.4	13.5	20.6	24.7	20.8	36.4	21.6	16.5	20.7	28.6	24.9	23.1
	<i>drīzāk piekrīt/ I rather agree</i>	7.4	3.9	5.9	7.8	12.3	7.3	7.9	.9	3.7	2.4	4.4	3.9	5.4
	<i>pilnīgi piekrīt/ I completely agree</i>	4.9	2.8	5.4	3.5	6.2	4.6	1.3	1.8	3.7	3.8	4.8	3.1	3.7
Kopā/ Total	(%)	100.0	100.0	100.0	100.0	100.0	100.0	100.0	100.0	100.0	100.0	100.0	100.0	100.0
	(N)	203	180	185	141	146	855	228	222	218	208	227	1103	1958
<i>Iztrūkst/ Missing</i>	(N)	6	8	5	3	11	33	3	3	9	10	13	38	71

Tabula 136. Attieksme pret apgalvojumu "Pārmērīgs sāls daudzums uzturā nekaitē manai veselībai" (%).
Table 136. Attitudes to the statement "Excluding amount of salt in a food doesn't harm to my health" (%).

		Vīrieši/Males					Sievietes/Females					Kopā/Total		
		Vecuma grupas/ Age groups					Kopā/Total	Vecuma grupas/ Age groups					Kopā/Total	
		15-24	25-34	35-44	45-54	55-64		15-24	25-34	35-44	45-54	55-64		
<i>Pārmērīgs sāls daudzums uzturā nekaitē manai veselībai/ Exceeding amount of salt in a food doesn't harm to my health</i>	<i>pilnīgi nepiekrīt/ I completely don't agree</i>	27.2	28.7	32.4	31.2	32.2	30.2	46.5	45.5	45.0	47.8	44.1	45.7	38.9
	<i>gandrīz nepiekrīt/ I almost don't agree</i>	26.2	26.0	28.1	24.1	18.5	24.9	23.7	25.9	25.2	27.3	24.0	25.2	25.1
	<i>grūti atbildēt/ it is hard to answer</i>	27.2	30.4	22.7	27.0	28.8	27.1	19.3	18.6	15.1	12.9	15.3	16.3	21.0
	<i>drīzāk piekrīt/ I rather agree</i>	11.9	8.8	7.6	11.3	13.0	10.4	7.0	7.3	9.6	4.3	8.7	7.4	8.7
	<i>pilnīgi piekrīt/ I completely agree</i>	7.4	6.1	9.2	6.4	7.5	7.4	3.5	2.7	5.0	7.7	7.9	5.3	6.2
Kopā/ Total	(%)	100.0	100.0	100.0	100.0	100.0	100.0	100.0	100.0	100.0	100.0	100.0	100.0	100.0
	(N)	202	181	185	141	146	855	228	220	218	209	229	1104	1959
<i>Iztrūkst/ Missing</i>	(N)	7	7	5	3	11	33	3	5	9	9	11	37	70

Tabula 137. Attieksme pret apgalvojumu "Izmantojot uzturā vienalga kādu taukvielu veidu, palielinās iespēja saslimt ar sirds- asinsvadu slimībām" (%).
Table 137. Attitudes to the statement "Usage of whatever fat, increase possibility to have cardiovascular diseases" (%).

		Vīrieši/Males					Sievietes/Females					Kopā/Total		
		Vecuma grupas/ Age groups					Kopā/Total	Vecuma grupas/ Age groups					Kopā/Total	
		15-24	25-34	35-44	45-54	55-64		15-24	25-34	35-44	45-54	55-64		
<i>Izmantojot uzturā vienalga kādu taukvielu veidu, palielinās iespēja saslimt ar sirds - asinsvadu slimībām/ Usage of whatever what kind of shortening increases possibility to come down with cardiovascular diseases</i>	<i>pilnīgi nepiekrīt/ I completely don't agree</i>	6.5	6.6	9.8	5.0	10.8	7.7	2.7	7.2	4.1	4.8	7.5	5.3	6.3
	<i>gandrīz nepiekrīt/ I almost don't agree</i>	11.0	9.3	7.6	11.3	6.1	9.1	11.1	14.9	17.0	10.5	11.5	13.0	11.3
	<i>grūti atbildēt/ it is hard to answer</i>	54.5	48.9	37.0	46.8	43.9	46.4	55.8	42.5	41.3	32.5	33.9	41.3	43.6
	<i>drīzāk piekrīt/ I rather agree</i>	20.5	22.0	24.5	17.0	18.2	20.7	17.7	20.8	21.1	25.8	25.6	22.2	21.5
	<i>pilnīgi piekrīt/ I completely agree</i>	7.5	13.2	21.2	19.9	20.9	16.0	12.8	14.5	16.5	26.3	21.6	18.3	17.3
Kopā/ Total	(%)	100.0	100.0	100.0	100.0	100.0	100.0	100.0	100.0	100.0	100.0	100.0	100.0	100.0
	(N)	200	182	184	141	148	855	226	221	218	209	227	1101	1956
<i>Iztrūkst/ Missing</i>	(N)	9	6	6	3	9	33	5	4	9	9	13	40	73

Tabula 138. Attieksme pret apgalvojumu "Ir pietiekami trenēties vienu reizi nedēļā, lai būtu labā fiziskā formā" (%).

Table 138. Attitudes to the statement "It is enough training once a week to be in a good physical condition" (%).

		<i>Vīrieši/Males</i>					<i>Kopā/ Total</i>	<i>Sievietes/Females</i>					<i>Kopā/ Total</i>		
		<i>Vecuma grupas/ Age groups</i>						<i>Kopā/ Total</i>	<i>Vecuma grupas/ Age groups</i>					<i>Kopā/ Total</i>	
		<i>15-24</i>	<i>25-34</i>	<i>35-44</i>	<i>45-54</i>	<i>55-64</i>			<i>15-24</i>	<i>25-34</i>	<i>35-44</i>	<i>45-54</i>			<i>55-64</i>
<i>Ir pietiekami trenēties vienu reizi nedēļā, lai būtu labā fiziskā formā/ It is enough train one time per week to be fit</i>	<i>pilnīgi nepiekrīt/ I completely don't agree</i>	26.7	23.3	25.9	27.7	20.9	25.0	21.7	19.5	17.0	19.5	25.0	20.6	22.5	
	<i>gandrīz nepiekrīt/ I almost don't agree</i>	38.6	38.9	31.4	33.3	26.4	34.1	43.4	38.9	36.7	30.5	25.9	35.1	34.7	
	<i>grūti atbildēt/ it is hard to answer</i>	16.3	17.8	25.9	20.6	27.7	21.4	15.5	23.1	24.8	21.9	31.3	23.3	22.5	
	<i>drīzāk piekrīt/ I rather agree</i>	12.9	16.1	10.8	14.2	13.5	13.4	14.6	11.8	15.6	17.6	12.9	14.5	14.0	
	<i>pilnīgi piekrīt/ I completely agree</i>	5.4	3.9	5.9	4.3	11.5	6.1	4.9	6.8	6.0	10.5	4.9	6.6	6.3	
Kopā/ Total	(%)	100.0	100.0	100.0	100.0	100.0	100.0	100.0	100.0	100.0	100.0	100.0	100.0	100.0	
	(N)	202	180	185	141	148	856	226	221	218	210	224	1099	1955	
<i>Iztrūkst/ Missing</i>	<i>(N)</i>	7	8	5	3	9	32	5	4	9	8	16	42	74	

Tabula 139. Attieksme pret apgalvojumu "Īsos pārbraucienos ar mašīnu nav nepieciešams piesprādzēties ar drošības jostu" (%).

Table 139. Attitudes to the statement "It is necessary to use seat belt during the short traveling" (%).

		<i>Vīrieši/Males</i>					<i>Kopā/ Total</i>	<i>Sievietes/Females</i>					<i>Kopā/ Total</i>		
		<i>Vecuma grupas/ Age groups</i>						<i>Kopā/ Total</i>	<i>Vecuma grupas/ Age groups</i>					<i>Kopā/ Total</i>	
		<i>15-24</i>	<i>25-34</i>	<i>35-44</i>	<i>45-54</i>	<i>55-64</i>			<i>15-24</i>	<i>25-34</i>	<i>35-44</i>	<i>45-54</i>			<i>55-64</i>
<i>Īsos pārbraucienos ar mašīnu nav nepieciešams piesprādzēties ar drošības jostu/ It isn't necessary to use seat belt during the short travelling</i>	<i>pilnīgi nepiekrīt/ I completely don't agree</i>	33.0	45.0	46.2	54.6	57.5	46.1	40.2	48.0	54.1	55.7	56.8	50.9	48.8	
	<i>gandrīz nepiekrīt/ I almost don't agree</i>	31.5	25.6	23.4	20.6	15.8	24.0	33.9	23.1	25.7	19.0	19.8	24.4	24.2	
	<i>grūti atbildēt/ it is hard to answer</i>	11.8	9.4	10.9	9.2	4.8	9.5	9.8	14.5	6.0	7.6	5.7	8.7	9.1	
	<i>drīzāk piekrīt/ I rather agree</i>	13.3	14.4	13.6	7.1	11.6	12.3	13.4	10.4	10.1	11.4	10.6	11.2	11.7	
	<i>pilnīgi piekrīt/ I completely agree</i>	10.3	5.6	6.0	8.5	10.3	8.1	2.7	4.1	4.1	6.2	7.0	4.8	6.2	
Kopā/ Total	(%)	100.0	100.0	100.0	100.0	100.0	100.0	100.0	100.0	100.0	100.0	100.0	100.0	100.0	
	(N)	203	180	184	141	146	854	224	221	218	210	227	1100	1954	
<i>Iztrūkst/ Missing</i>	<i>(N)</i>		6	8	6	3	34	7	4	9	8	13	41	75	

Tabula 140. Attieksme pret apgalvojumu "Ja tiek braukts ar ātrumu līdz 40 km/h, drošības jostu nav nepieciešams lietot" (%).

Table 140. Attitudes to the statement "If the speed is 40 km/h it isn't necessary to use seat belt" (%).

		<i>Vīrieši/Males</i>					<i>Kopā/ Total</i>	<i>Sievietes/Females</i>					<i>Kopā/ Total</i>		
		<i>Vecuma grupas/ Age groups</i>						<i>Kopā/ Total</i>	<i>Vecuma grupas/ Age groups</i>					<i>Kopā/ Total</i>	
		<i>15-24</i>	<i>25-34</i>	<i>35-44</i>	<i>45-54</i>	<i>55-64</i>			<i>15-24</i>	<i>25-34</i>	<i>35-44</i>	<i>45-54</i>			<i>55-64</i>
<i>Ja tiek braukts ar ātrumu līdz 40 km/h, drošības jostu nav nepieciešams lietot/ If the speed is 40 km/h it isn't necessary to use seat belt</i>	<i>pilnīgi nepiekrīt/ I completely don't agree</i>	35.5	41.2	45.7	46.8	52.1	43.6	34.4	45.9	48.4	51.4	56.1	47.2	45.6	
	<i>gandrīz nepiekrīt/ I almost don't agree</i>	28.1	24.2	22.8	22.7	18.5	23.6	25.1	24.8	24.2	20.0	18.9	22.6	23.0	
	<i>grūti atbildēt/ it is hard to answer</i>	10.8	7.1	7.6	8.5	6.2	8.2	16.7	13.5	11.0	10.0	8.3	11.9	10.3	
	<i>drīzāk piekrīt/ I rather agree</i>	11.3	15.4	15.8	7.8	11.0	12.5	18.5	10.4	10.5	11.4	8.8	11.9	12.2	
	<i>pilnīgi piekrīt/ I completely agree</i>	14.3	12.1	8.2	14.2	12.3	12.1	5.3	5.4	5.9	7.1	7.9	6.3	8.9	
Kopā/ Total	(%)	100.0	100.0	100.0	100.0	100.0	100.0	100.0	100.0	100.0	100.0	100.0	100.0	100.0	
	(N)	203	182	184	141	146	856	227	222	219	210	228	1106	1962	
<i>Iztrūkst/ Missing</i>	<i>(N)</i>		6	6	6	3	32	4	3	8	8	12	35	67	

4. Pielikums/Appendix 4

2002. gada aptauja par veselību ietekmējošo paradumu izplatību Latvijas iedzīvotāju vidū.

Godājamais respondent!

Jūs esat viens no tiem, kuru ar nejaušības metodi no Latvijas iedzīvotāju reģistra ir atlasījis dators, lai piedalītos no Latvijas 2002.gada Somijas un Baltijas valstu FINBALT veselības monitoringa projekta aptaujā, kuru mūsu valstī organizē Veselības veicināšanas centrs. Šis projekts dod iespēju iegūt informāciju par veselību ietekmējošo paradumu izplatību Latvijas, Lietuvas, Igaunijas un Somijas iedzīvotājiem 15 - 64 gadu vecumā dažādās dzimuma, vecuma, nacionālajās un sociālajās grupās. Projekts palīdz izveidot sistēmu valsts veselības politikas un veselību veicinošo pasākumu efektivitātes novērtēšanai un iegūt salīdzināmus datus, veselību ietekmējošo paradumu novērtēšanai uz iedzīvotāju veselības stāvokli un mūža ilgumu. 2002.gada aptaujas rezultāti tiks salīdzināti ar 2000.gada un 1998.gada FINBALT aptauju rezultātiem, tādejādi būs iespējams izvērtēt datus dinamikā.

Pareizi aizpildīt anketu Jums palīdzēs instrukcija. Lūdzam aizpildīto anketu ievietot tukšajā konvertā un nosūtīt uz Veselības veicināšanas centru. Pasta izdevumi ir apmaksāti.

Būsim pateicīgi, ja Jūs atbildēsiet uz anketas jautājumiem desmit dienu laikā no tās saņemšanas brīža. Jūsu anonimitāti garantējam, jo dati tiks kodēti un rezultāti izmantoti tikai apkopotu skaitļu tabulu veidā.

Visas aizpildītās un atsūtītās anketas piedalīsies arī loterijā, kurā tiks izlozētas 10 balvas.

Neskaidrību gadījumā varat zvanīt uz Veselības veicināšanas centru pa tālruniem: 7240446 un 7240447 Ivetai Pudulei vai Daigai Grīnbergai.

Kā aizpildīt anketu?

Izlasiet katru jautājumu un iespējamās atbildes, pēc tam:

* **apvelciet ar aplīti** atbildes varianta ciparu, kurš Jums liekas visatbilstošākais konkrētam jautājumam.

Piemēram: **Kāda ir Jūsu izglītība:**

1. pamatizglītība vai nepabeigta vidējā
2. vispārēja vidējā
3. vidējā speciālā
4. augstākā vai nepabeigta augstākā

* **ierakstiet vajadzīgo ciparu** jautājumu atbildēs, kur ir šim nolūkam atstāta brīva vieta.

Piemēram: **Dzimšanas gads** 19__

* ja piedāvātās atbildes kādā gadījumā nav piemērojamas, **pierakstiet atbilstošāko** anketā papildus.

PATEICAMIES PAR SADARBĪBU!

1. **Dzimums**
1 vīrietis 2 sievietē

2. **Dzimšanas gads** 19__

3. **Tautība**
1 latvietis (-e)
2 krievs (-iete)
3 cita (lūdzu norādīt)_____

4. **Ģimenes stāvoklis**
Jūs esat:
1 precējies (-usies)
2 dzīvojat civillaulībā
3 neprecējies (-usies)
4 šķīries (-usies) vai dzīvojat šķirti
5 atraitis (-e)

5. **Cik cilvēku ir Jūsu ģimenē, Jūs ieskaitot?**
_____ cilvēku

6. **Cik bērnu vecumā līdz 18 gadiem dzīvo mājās kopā ar Jums?**
Ja bērnu nav, tad atzīmējiet 0.
_____ bērnu

7. **Kāda ir Jūsu izglītība:**
1 pamatizglītība vai nepabeigta vidējā
2 vispārēja vidējā
3 vidējā speciālā
4 augstākā vai nepabeigta augstākā

8. **Cik gadus kopā Jūs savā mūžā esat mācījies (-usies) skolā un studējis (-usi)?**
_____ gadus

9. **Kāda ir Jūsu pašreizējā nodarbošanās?**
1 lauksaimniecība, mežsaimniecība, zvejniecība
2 rūpniecība, celtniecība, transports
3 darbs apkalpojošā sfērā, kantorī, tirdzniecībā
4 medicīna, pedagoģija, zinātne, kultūra
5 skolēns, students
6 mājsaimniece (-ks)
7 pensionārs (-e)
8 bezdarbnieks (-niece)

10. Kādi ir Jūsu ģimenes ienākumi mēnesī uz vienu ģimenes locekli, ņemot vērā visus ienākumus - algas, stipendijas, pabalstus, pensijas u.c. :

- | | | |
|-------------------------------------|-------------------------------------|---|
| <input type="checkbox"/> līdz 5 Ls | <input type="checkbox"/> 31 -40 Ls | <input type="checkbox"/> 91 - 100 Ls |
| <input type="checkbox"/> 6 -10 Ls | <input type="checkbox"/> 41 - 50 Ls | <input type="checkbox"/> 100 - 120 Ls |
| <input type="checkbox"/> 11 - 15 Ls | <input type="checkbox"/> 51 -60 Ls | <input type="checkbox"/> 121 - 150 Ls |
| <input type="checkbox"/> 16 - 20 Ls | <input type="checkbox"/> 61 -70 Ls | <input type="checkbox"/> 151 - 200 Ls |
| <input type="checkbox"/> 21 - 25 Ls | <input type="checkbox"/> 71 - 80 Ls | <input type="checkbox"/> 201 un vairāk Ls |
| <input type="checkbox"/> 26 - 30 Ls | <input type="checkbox"/> 81 - 90 Ls | <input type="checkbox"/> Grūti pateikt |

Veselība un veselības aprūpe

11. Cik reizu Jūs apmeklējāt ārstu (izņemot zobārstu) slimnīcā vai poliklīnikā pēdējā gada (12 mēnešu) laikā?

_____ reizes, no tām:

ieciņķa ārstu/ģimenes ārstu	_____ reizes
ārstu - speciālistu (izņemot zobārstu)	_____ reizes
vizīte slimnīcā, specializētā klīnikā	_____ reizes
izsauču ātro palīdzību	_____ reizes

12. Vai Jūs saņemat invaliditātes pensiju?

1. nē
2. jā

13. Cik dienu pēdējā gada (12 mēnešu) laikā Jūs nebijāt darbā vai nepildījāt savus parastos pienākumus slimības dēļ? (Normālas grūtniecības dēļ kavētās darba dienas šeit nav jāuzrāda)

Ja nevarat atcerēties precīzi, rakstiet aptuvenu dienu skaitu.

_____ dienas

14. Vai pēdējā gada (12 mēnešu) laikā ārsts Jums ir diagnosticējis vai ārstējis kādu no zemāk minētajām slimībām?

1. hipertensiju (paaugstinātu asinsspiedienu)
2. cukura diabētu
3. miokarda infarktu
4. stenokardiju (sāpes krūtīs pie fiziskās slodzes)
5. sirds mazspēju
6. reimatoīdo artrītu

7. mugurkaula slimības (t. sk. osteohondrozi)
8. plaušu emfizēmu vai hronisko bronhītu
9. nieru vai urīnceļu slimības
10. gastrītu, kuņģa vai divpadsmitpirkstu zarnas hroniskas slimības vai čūlas
11. bronhiālo astmu
12. hiperholesterinēmija (paaugstināts holesterīna līmenis)
13. citu hronisku slimību, lūdzu norādīt _____

15. Vai Jums ir bijuši kādi no zemāk minētajiem simptomiem vai sūdzībām pēdējā mēneša (30 dienu) laikā?

1. sāpes krūtīs paaugstinātas fiziskās slodzes laikā
2. locītavu sāpes
3. muguras sāpes
4. pietūkums pēdu - potīšu rajonā
5. mugurkaula sāpes kakla - plecu daļā
6. varikozas vēnas
7. ekzēma
8. aizcietējumi
9. galvassāpes
10. bezmiegs
11. depresija
12. zobu sāpes
13. sāpes vēderā

16. Kā Jūs pats (pati) novērtējat savu pašreizējo veselības stāvokli?

1. labs
2. diezgan labs
3. vidējs
4. diezgan slikts
5. slikts

17. Vai Jūs esat lietojis (-usi) kādas tabletes vai citus medikamentus pēdējās nedēļas (7 dienu) laikā? Lūdzu, norādiet, kādēļ Jūs tās lietojat!

1. pret augstu asinsspiedienu
2. pret augstu holesterīna līmeni
3. pret galvassāpēm
4. pret citām sāpēm
5. pret klepu
6. nomierinošus līdzekļus
7. vitamīnus, minerālvielas
8. kontraceptīvos (pretapaugļošanās) līdzekļus
9. citi iemesli, lūdzu norādīt _____

18. **Vai Jūs esat izjutis (-usi) sasprindzinājumu, stresu, nomāktību pēdējā mēneša (30 dienu) laikā?**

1. nē
2. jā - dažreiz
3. jā - biežāk nekā vairums cilvēku
4. jā - mana dzīve ir gandrīz neciešama

19. **Vai Jums ir bijusi depresija pēdējā gada (12 mēnešu) laikā?**

1. nē
2. mazāk kā iepriekšējos gados
3. ne vairāk kā iepriekšējos gados
4. nedaudz vairāk kā iepriekšējos gados
5. daudz vairāk kā iepriekšējos gados

20. **Vai Jums kādreiz ir mērīts asinsspiediens? Kad to mērīja pēdējo reizi?**

1. pēdējā gada laikā
2. pirms 1 - 5 gadiem
3. vairāk kā pirms 5 gadiem
4. nekad

21. **Vai Jums kādreiz ir mērīts holesterīna līmenis asinīs? Kad to mērīja pēdējo reizi?**

1. pēdējā gada laikā
2. pirms 1 - 5 gadiem
3. vairāk kā pirms 5 gadiem
4. nekad
5. nezinu

22. **Vai Jūsu holesterīna līmenis bija paaugstināts?**

1. nē
2. jā
3. nezinu

23. **Vai Jūs, sakarā ar paaugstinātu holesterīna līmeni asinīs, saņēmat kādas diētas rekomendācijas?**

1. jā
2. nē

24. **Cik daudz pastāvīgo zobu Jums trūkst (ir izrauti)?**

1. man ir visi zobi
2. trūkst 1 - 5 zobi
3. trūkst 6 - 10 zobi
4. trūkst vairāk kā 10 zobu, bet ne visu
5. nav savu zobu

25. **Cik reižu Jūs esat apmeklējis (-usi) zobārstu pēdējā gada (12 mēnešu) laikā?**

_____ reižu

26. Cik bieži Jūs tīrāt zobus?

1. biežāk kā 1 reizi dienā
2. vienu reizi dienā
3. retāk kā 1 reizi dienā
4. nekad

27. Kad Jūs pēdējo reizi rentgenoloģiski (flurogrāfiski) izmeklējāt plaušas?

1. pēdējā gada laikā
2. pirms 1 - 3 gadiem
3. vairāk kā pirms 3 gadiem
4. man nekad nav rentgenoloģiski (flurogrāfiski) izmeklētas plaušas
5. nezinu

28. Kad Jūs pēdējo reizi potējāties pret gripu?

1. pēdējā gada laikā
2. pirms 1 - 3 gadiem
3. vairāk kā pirms 3 gadiem
4. es nekad neesmu potējies
5. nezinu

29. Kad Jūs pēdējo reizi potējāties pret difteriju?

1. pēdējā gada laikā
2. pirms 1 - 3 gadiem
3. vairāk kā pirms 3 gadiem
4. es nekad neesmu potējies
5. nezinu

30. Kad Jūs pēdējo reizi potējāties pret ērcu encefalītu?

1. pēdējā gada laikā
2. pirms 1 - 3 gadiem
3. vairāk kā pirms 3 gadiem
4. es nekad neesmu potējies
5. nezinu

Smēķēšana

31. Vai Jūs pats vai kāds Jūsu ģimenes loceklis smēķē mājās citu cilvēku klātbūtnē?

1. neviens nesmēķē
2. jā, kāds smēķē

32. Cik stundu diennaktī Jūs pavadāt darba telpās, kurās kāds smēķē?

1. vairāk kā 5 stundas
2. 1-5 stundas
3. mazāk kā vienu stundu dienā

4. gandrīz nemaz
5. es nestrādāju ārpus mājas

33. Vai Jūs savā dzīvē kādreiz esat smēķējis (-usi)?

1. nē → turpiniet atbildēt ar 47. jautājumu
2. jā

34. Vai Jūs savas dzīves laikā esat izsmēķējis vismaz 100 cigaretes, cigārus vai pīpes?

1. nē → turpiniet atbildēt ar 47. jautājumu
2. jā

35. Vai Jūs kādreiz esat smēķējis(-usi) gandrīz katru dienu vismaz vienu gadu? Cik gadu pavisam kopā?

1. es nekad neesmu smēķējis (-usi) katru dienu
2. es esmu smēķējis (-usi) ik dienas **kopā ___ gadus**

36. Vai pašlaik Jūs smēķējat (cigaretes, cigārus, pīpi)?

1. jā, ik dienas
2. jā, palaiķam
3. nē

37. Kur Jūs galvenokārt pērkat cigaretes, cigārus, tabaku?

1. veikalā
2. no gadījuma pārdevējiem (no rokas)
3. citur, lūdzu norādīt _____

38. Kad Jūs pēdējo reizi smēķējāt? Ja Jūs pašlaik smēķējat, lūdzu, atzīmējiet pirmo atbildi!

1. vakar vai šodien
2. pirms 2 dienām līdz 1 mēnesim
3. pirms 1 mēneša līdz pusgadam
4. pirms pusgada līdz gadam
5. pirms gada līdz 5 gadiem
6. pirms 5 līdz 10 gadiem
7. vairāk kā pirms 10 gadiem

39. Cik daudz vidēji vienā dienā Jūs izsmēķējat pašlaik vai izsmēķējāt pirms atmešanas?

Lūdzu, atbildiet uz visiem jautājumiem!

1. _____ rūpnieciski ražotas cigaretes dienā
2. _____ pīpes dienā
3. _____ cigārus dienā
4. _____ pašfītas cigaretes dienā (tinamā tabaka)

40. **Vai Jūs esat norūpējies (-usies) par smēķēšanas negatīvo ietekmi uz Jūsu veselību?**

1. ļoti norūpējies
2. diezgan norūpējies
3. ne pārāk norūpējies
4. nemaz neesmu norūpējies

41. **Vai Jūs vēlaties atmest smēķēšanu?**

1. jā
2. nē
3. es neesmu pārliecināts (-a)
4. es pašlaik jau nesmēķēju

42. **Vai Jūs kādreiz esat nopietni mēģinājis (-usies) atmest smēķēšanu un atturējies (-usies) no tās vismaz 24 stundas? Ja esat, tad kad to darījāt pēdējo reizi?**

1. pēdējā mēneša laikā
2. pēdējā pusgada laikā
3. pēdējā gada laikā
4. vairāk nekā pirms gada
5. nekad

43. **Kad Jūs esat nolēmis (-usies) atmest smēķēšanu?**

1. tuvāko 12 mēnešu laikā
2. kaut kad vēlāk pēc 12 mēnešiem
3. neesmu nolēmis
4. es jau pašlaik nesmēķēju

44. **Vai kāds pēdējā gada (12 mēnešu) laikā ir Jums ieteicis atmest smēķēšanu?**

	jā	nē
ārsts	1	2
medmāsa	1	2
zobārsts	1	2
citi veselības darbinieki	1	2
ģimenes locekļi	1	2
citi cilvēki	1	2
zobu higiēnists	1	2

45. **Ja Jūs esat atmetis (-usi) vai mēģinājis (-usi) atmest smēķēšanu pēdējā gada (12 mēnešu) laikā, lūdzu, norādiet tā galveno iemeslu!**

Lūdzu, atzīmējiet tikai vienu atbildi!

1. slimības ārstēšana vai sūdzības par veselību
2. lai izvairītos no nopietnas slimības
3. grūtniecība
4. ekonomiskie iemesli
5. lai rādītu labu piemēru bērniem
6. netīrības dēļ, ko rada smēķēšana

7. citu cilvēku ietekmes vai spiediena rezultātā
8. cits iemesls (*lūdzu, norādiet*) _____
9. es neesmu atmetis vai mēģinājis atnest smēķēšanu pēdējā gada (12 mēnešu) laikā

46. Vai Jūs esat pēdējā gada (12 mēnešu) laikā:

	jā	nē
• lasījis kādu rakstu vai bukletu par smēķēšanas kaitīgo ietekmi.	1	2
• piedalījies izglītojošā pasākumā par smēķēšanas ietekmi uz veselību	1	2
• piedalījies smēķēšanas atmešanasursos	1	2

Uzturs

47. Vai Jūs parasti ēdat brokastis?

1. jā
2. nē

48. Kādas taukvielas Jūs galvenokārt izmantojat mājās ēdienu gatavošanai?

Izvēlieties tikai vienu atbildi!

1. augu eļļu
2. margarīnu
3. sviestu vai galvenokārt sviestu saturošus produktus
4. dzīvnieku taukus
5. neizmantoju taukvielas gatavojot ēdienu
6. nezinu

49. Kādas taukvielas Jūs galvenokārt izmantojat sviestmaižu gatavošanai?

Izvēlieties tikai vienu atbildi!

1. nekādas
2. margarīnu ar 40-60% tauku saturu (piem., Voimix, Rama, Aroma)
3. margarīnu ar 80% tauku saturu (piem., Bords Eve, Delma)
4. sviestu vai galvenokārt sviestu saturošus produktus
5. dzīvnieku taukus

50. Cik glāžu (viena glāze ir 200ml) piena vai kāda skābpiena produkta (rūgušpiena, kefīra, paniņu, jogurta u.tml.) Jūs izdzerat dienā?

Lūdzu, atbildiet uz abiem jautājumiem! Lūdzu, atzīmējiet 0, ja Jūs nelietojat šos produktus!

1. _____ glāzes piena
2. _____ glāzes skābpiena produktu

51. Ja Jūs dzerat pienu, tad Jūs parasti lietojat:

1. lauku pienu ar 4,0% un lielāku tauku saturu
2. pilnpienu ar 3,2% tauku saturu
3. pienu ar pazeminātu tauku saturu 2%
4. pienu ar zemu tauku saturu 0,5%
5. es nedzeru pienu

52. Cik krūzītes kafijas un tējas Jūs izdzerat dienā? Lūdzu, atbildiet uz abiem jautājumiem!

1. ___ krūzītes kafijas dienā
2. ___ krūzītes tējas dienā

53. Cik graudiņu vai tējkaršu cukura Jūs pievienojat 1 krūzītei tējas vai kafijas?

Lūdzu, atzīmējiet 0, ja Jūs nelietojat cukuru!

1. _____ graudiņu vai tējkaršu cukura 1 krūzītei kafijas
2. _____ graudiņu vai tējkaršu cukura 1 krūzītei tējas

54. Cik maizes šķēles Jūs parasti apēdat dienā?

1. ___ šķēles rupjmaizes
2. ___ šķēles baltmaizes
3. ___ šķēles saldskābmaizes
4. ___ šķēles graudu, kliju maizes, karašas

55. Vai Jūs pie galda ēdot pieliekat gatavam ēdienam sāli?

1. nekad
2. kad tas nav pietiekami sāļš
3. gandrīz vienmēr pirms garšošanas

56. Kādu vārāmās sāls veidu Jūs parasti lietojat mājās?

1. parasto rupjo vārāmo sāli bez piedevām
2. parasto smalko vārāmo sāli bez piedevām
3. jodēto sāli
4. fluorizēto sāli
5. minerālu sāli ar pazeminātu Na saturu
6. nelietoju sāli vispār

57. Vai Jūs esat dzirdējis (-usi) vai lasījis (-usi) par nepieciešamību lietot jodēto sāli parastās vārāmās sāls vietā?

1. jā, no masu saziņas līdzekļiem
2. jā, no medicīnas darbiniekiem
3. jā, no draugiem vai ģimenes locekļiem
4. nē, neko neesmu dzirdējis(-usi) vai lasījis(-usi) par to

58. Kā Jūs domājat, vai ir veselīgāk parastās vārāmās sāls vietā lietot uzturā jodēto sāli?

1. jā
2. nē
3. nezinu
4. mani tas neinteresē

59. Kā Jums liekas, vai veikalos pirktie pusfabrikāti vai gatavie ēdieni, salīdzinājumā ar mājas ēdienu ir:

1. sāļāki
2. tikpat sāļi
3. mazāk sāļi
4. nelietoju

60. Kad Jūs ēdat ārpus mājas (ciemos, ēdnīcā, restorānā u.tml.), ēdiens salīdzinājumā ar mājas ēdienu ir:

1. sāļāks
2. tikpat sāļš
3. mazāk sāļš

61. Vai pēdējā gada laikā Jūs esat mainījis (-usi) uztura un citus paradumus veselības apsvērumu dēļ?

	Jā	Nē
samazinot tauku daudzumu	1	2
mainot tauku veidu	1	2
palielinot dārzeņu lietošanu	1	2
samazinot cukura lietošanu	1	2
samazinot vārāmās sāls lietošanu	1	2
samazinājis alkohola patēriņu	1	2
palielinājuši fizisko aktivitāti	1	2
ievērojot diētu svāra samazināšanai	1	2

62. Vai pēdējā gada laikā kāds ir ieteicis mainīt ēšanas paradumus veselības apsvērumu dēļ?

	jā	nē
ārsts	1	2
medmāsa	1	2
zobārsts	1	2
citi veselības darbinieki	1	2
ģimenes locekļi	1	2
citi cilvēki	1	2
zobu higiēnisti	1	2

63. Cik reižu pagājušās nedēļas laikā Jūs esat ēdis (-usi) sekojošus produktus?

	nevienu	1-2 dienas	3-5 dienas	6-7 dienas
vārītus kartupeļus	1	2	3	4
ceptus kartupeļus	1	2	3	4
rīsus / makaronus	1	2	3	4
putru / sausās brokastis	1	2	3	4
sieru	1	2	3	4
putnu gaļu	1	2	3	4
zivis	1	2	3	4
gaļu	1	2	3	4
gaļas produktus	1	2	3	4
svaigus dārzeņus	1	2	3	4
vārītus, sautētus dārzeņus	1	2	3	4
sēnes	1	2	3	4
augļus / ogas	1	2	3	4
cepumus, kūkas	1	2	3	4
konfektes	1	2	3	4
coca - cola, limonādes	1	2	3	4
olas	1	2	3	4

Alkohola lietošana

64. Vai Jūs esat lietojis (-usi) kādus alkoholiskos dzērienus (alu, vīnu, stipros alkoholiskos dzērienus) iepriekšējā gada (12 mēnešu) laikā?

1. jā
2. nē

65. Cik glāžu vai pudeļu zemāk minēto alkoholisko dzērienu Jūs esat lietojis (-usi) iepriekšējā nedēļā (7 dienās). Ja neesat lietojis (-usi), tad atzīmējiet 0.

1. alu ____ pudeles
2. vīnu ____ glāzes
3. stipros alkoholiskos dzērienus ____ glāzes (40ml)
4. alkoholu saturošos kokteiļus ____ glāzes

66. Kāda veida alu Jūs parasti dzerat?

1. es nedzeru alu
2. vidēji stipru 3,5%
3. vidēji stipru un stipru apmēram vienādā daudzumā
4. stipru 4,2%
5. bezalkoholisko

67. Cik bieži Jūs parasti lietojat stipros alkoholiskos dzērienus?

1. nekad
2. dažas reizes gadā
3. 2-3 reizes mēnesī
4. vienu reizi nedēļā
5. 2-3 reizes nedēļā
6. katru dienu

68. Cik bieži Jūs parasti lietojat vīnu?

1. nekad
2. dažas reizes gadā
3. 2-3 reizes mēnesī
4. vienu reizi nedēļā
5. 2-3 reizes nedēļā
6. katru dienu

69. Cik bieži Jūs parasti lietojat alu?

1. nekad
2. dažas reizes gadā
3. 2-3 reizes mēnesī
4. vienu reizi nedēļā
5. 2-3 reizes nedēļā
6. katru dienu

70. Cik bieži Jūs lietojat vismaz 6 alkohola devas uzreiz (1 deva: 40ml stipro alkoholisko dzērienu vai 100ml vīna vai 1 pudele (500ml) alus)?

1. nekad
2. retāk kā reizi mēnesī
3. 1 reizi mēnesī
4. 1 reizi nedēļā
5. gandrīz katru dienu

71. Vai kāds ir ieteicis samazināt alkohola patēriņu veselības apsvērumu dēļ?

	jā	nē
ārsts	1	2
medmāsa	1	2
zobārsts	1	2
citi veselības darbinieki	1	2
ģimenes locekļi	1	2
citi cilvēki	1	2

72. Vai Jūs personīgi pazīstat kādu, kurš ir pamēģinājis lietot narkotikas (haīšu, marihuānu, amfetamīnu, heroīnu u.c.) pēdējā gada (12 mēnešu) laikā?

1. es nevienu tādu nepazīstu
2. es pazīstu 1 tādu cilvēku

3. es pazīstu 2-5 tādu cilvēkus
4. es pazīstu vairāk kā 5 cilvēkus

73. Vai Jūs personīgi pazīstat kādu, kurš lieto apreibrināšanās nolūkā dažādas sadzīves ķīmijas vielas (līmi, šķīdinātājus, benzīnu u.c.) pēdējā gada (12 mēnešu) laikā?

1. es nevienu tādu nepazīstu
2. es pazīstu 1 tādu cilvēku
3. es pazīstu 2-5 tādu cilvēkus
4. es pazīstu vairāk kā 5 cilvēkus

Svars, augums un fiziskā aktivitāte

74. Kāds ir Jūsu augums?

_____ cm

75. Kāds ir Jūsu svars?

_____ kg

76. Kā Jūs vērtējat savu svaru?

1. nepietiekams svars
2. normāls svars
3. lieks svars
4. nezinu

77. Vai kāds Jums ir ieteicis samazināt svaru?

	jā	nē
ārsts	1	2
medmāsa	1	2
zobārsts	1	2
citi veselības darbinieki	1	2
ģimenes locekļi	1	2
citi cilvēki	1	2

78. Cik minūšu dienā Jūs tērējat iešanai ar kājām vai braukšanai ar divriteni uz darbu un atpakaļ?

1. es nestrādāju vispār vai strādāju mājās
2. es braucu uz darbu ar automašīnu vai citu transporta līdzekli
3. mazāk kā 15 minūtes dienā
4. 15-30 minūtes dienā
5. 30-60 minūtes dienā
6. vairāk kā 1 stundu

79. Cik bieži Jūs brīvajā laikā veicat vismaz 30 minūšu ilgus fiziskos vingrojumus līdz vieglam elpas trūkumam vai svišanai?

1. katru dienu
2. 4-6 reizes nedēļā
3. 2-3 reizes nedēļā
4. 1 reizi nedēļā
5. 2-3 reizes mēnesī
6. dažas reizes gadā vai retāk vai nekad
7. es nevaru vingrot slimības vai invaliditātes dēļ

80. Kāda ir Jūsu fiziskā aktivitāte darbā?

1. Ļoti viegla (galvenokārt sēdošs darbs)
2. Viegla (sēdošs un stāvošs darbs, kas ietver arī staigāšanu)
3. Vidēja (darbs, kurā ir daudz jāstaigā, jāceļ un jāpārvieta smagumi)
4. Smags roku darbs (mežu izstrāde, smagie lauksaimniecības darbi, smagie celtniecības darbi, ceļu būvniecība u.tml.)

81. Vai kāds Jums ir ieteicis palielināt fizisko aktivitāti veselības apsvērumu dēļ?

	jā	nē
ārsts	1	2
medmāsa	1	2
zobārsts	1	2
citi veselības darbinieki	1	2
ģimenes locekļi	1	2
citi cilvēki	1	2

82. Ievērojama fiziskā aktivitāte: Darbības, kas saistītas ar ievērojamu fizisko piepūli, kā rezultātā elpošana kļūst daudz ātrāka kā parasti.

Cik dienas pēdējo 7 dienu laikā Jūs nodarbojāties ar ievērojamām fiziskām aktivitātēm kā smagumu celšana, rakšana, aerobika vai ātra braukšana ar velosipēdu? Ieskaitiet tikai tās fiziskās aktivitātes, kuras Jūs veicat vismaz 10 minūtes no vietas.

(Lūdzu ierakstiet 0, ja nav veiktas ievērojamas fiziskās aktivitātes)

_____ dienas

83. Cik laika kopumā Jūs tērējat vienā dienā, nodarbojoties ar ievērojamām fiziskām aktivitātēm?

_____ stundas ____ minūtes

84. Mērena fiziskā aktivitāte: Šīs darbības ir saistītas ar mērenu fizisko piepūli, kā rezultātā elpošana kļūst nedaudz ātrāka kā parasti.

Cik dienas pēdējo 7 dienu laikā Jūs nodarbojāties ar mērenām fiziskām aktivitātēm kā ne pārāk smagu priekšmetu nešana, braukšana ar velosipēdu mērenā ātrumā? Ieskaitiet tikai tās fiziskās aktivitātes, kuras Jūs

darījāt vismaz 10 minūtes no vietas. Neiekļaujiet šajā kategorijā staigāšanu.
(Lūdzu ierakstiet 0, ja nav veiktas mērenas fiziskās aktivitātes)
_____ dienas

85. Cik laika kopumā Jūs tērējat vienā dienā, nodarbojoties ar mērenām fiziskām aktivitātēm?

_____ stundas _____ minūtes

86. Cik dienas pēdējo 7 dienu laikā Jūs patērējat staigāšanai vismaz 10 minūtes no vietas. Tur tiek iekļauta staigāšana darbā un mājās, iešana no vienas vietas uz otru un pastaigas, kuras Jūs veicat, lai atpūstos, sportotu vai vingrinātos. (Lūdzu ierakstiet 0, ja nav veiktas šādas fiziskās aktivitātes)
_____ dienas

87. Cik laika kopumā Jūs tērējat vienā dienā staigājot?

_____ stundas _____ minūtes

88. Cik daudz laika kopumā Jūs pavadāt vienā darbadienā sēžot? Šeit tiek iekļauts laiks, kad Jūs sēžat pie darbagalda, ciemojaties pie draugiem, braucat sabiedriskajā transportā, lasāt vai skatāties televīziju.

_____ stundas _____ minūtes

Satiksmes drošība

89. Vai Jūs izmantojat gaismas atstarotājus, kad ejat tumsā pa ielu vai ceļu?

1. gandrīz vienmēr
2. dažreiz
3. nekad
4. es nekad nestaigāju pa ielām tumsā

90. Vai Jūs lietojat drošības jostas braucot automašīnas priekšējā sēdekļi?

1. gandrīz vienmēr
2. dažreiz
3. nekad
4. es nekad nebraucu ar privāto automašīnu

91. Vai Jūs lietojat drošības jostas braucot automašīnas aizmugures sēdekļi?

1. gandrīz vienmēr
2. dažreiz
3. nekad
4. aizmugures sēdekļi nav drošības jostu
5. es nekad nebraucu sēžot automašīnas aizmugures sēdekļi

92. Vai Jūs personīgi pazīstat kādu, kurš pagājušā gada laikā ir vadījis automašīnu alkohola reibuma stāvoklī?

1. nē, es nezinu
2. jā
3. grūti pateikt

93. Vai Jūs personīgi pazīstat kādu, kurš pagājušā gada laikā ir vadījis automašīnu narkotiku reibuma stāvoklī?

1. nē, es nezinu
2. jā
3. grūti pateikt

94. Kādu pasākumu Jūs uzskatāt par vissvarīgāko satiksmes drošības veicināšanai?

Lūdzu, atzīmējiet tikai vienu atbildi!

1. drošības jostu lietošanu
2. ātruma ierobežojumus
3. riteņbraucēju celiņu izbūve
4. ātrgaitas šoseju būve
5. satiksmes drošības izskaidrošana
6. satiksmes kontroles palielināšana
7. lielākus sodus par pārkāpumiem
8. pastāvīgu automašīnas tuvo gaismu lietošanu
9. uzlabot šoferu apmācības kvalitāti autoskolās

95. Vai Jūs kontrolējat savu bērnu uzvedību uz ielas satiksmes drošības ievērošanā?

1. regulāri
2. laiku pa laikam
3. tas nav nepieciešams
4. man nav bērnu

96. Vai Jūs ievērojat satiksmes noteikumus?

1. vienmēr
2. dažreiz
3. es par tiem daudz neuztraucos

Citi jautājumi

97. Vai Jūs esat dzirdējis vai redzējis informāciju par Veselības veicināšanas centra rīkotajiem pasākumiem:

	Jā	Nē
ikgadējo veselības nedēļu	1	2
ģimenes veselības nedēļu	1	2
pretsmēķēšanas pasākumiem	1	2

veselīga uztura ieteikumiem	1	2
izstādi “Sveiks un vesels”	1	2
pasīvās smēķēšanas kampaņu	1	2

2000 gada “Atmet un vinnē” (“Quit and winn”) kampaņa

98. Šogad maijā notiek starptautiskā PVO/CINDI smēķēšanas atmešanas akcija “Atmet un vinnē!” Vai Jūs esat dzirdējis (-usi) par šo kampaņu?

1. jā
2. nē

99. Vai Jūs esat piedalījies (-usies) šajā kampaņā vai gribat to darīt?

1. jā
2. nē
3. es nesmēķēju

100. Vai Jūs esat mudinājis (-usi) vai grasāties mudināt citus smēķētājus piedalīties šajā kampaņā?

1. jā
2. nē
3. es nezinu

101. Kā Jūs pirmoreiz uzzinājāt par šo kampaņu?

1. es neko neesmu dzirdējis (-usi) par šo kampaņu
2. no radio vai televīzijas
3. no avīzēm
4. no žurnāliem
5. no ģimenes locekļiem
6. no medicīnas personāla
7. no citām personām
8. no kāda cita avota _____

Attieksmes jautājumi

102. Vai Jūs piekrītat zemāk minētajiem apgalvojumiem?

	Pilnīgi nepiekrītu	Drīzāk nepiekrītu	Grūti atbildēt	Drīzāk piekrītu	Pilnīgi piekrītu
a) Esmu vesels pateicoties medicīnas darbiniekiem	1	2	3	4	5

b) Veselība ir lielā mērā atkarīga no veiksmes	1	2	3	4	5
c) Mans fiziskais stāvoklis lielā mērā ir atkarīgs no tā, kā es par sevi rūpējos	1	2	3	4	5
d) Ja es saslimstu, es zinu, ka esmu par sevi slikti rūpējies	1	2	3	4	5
e) Mana izveseļošanās ir atkarīga no tā, kā citi par mani rūpējas	1	2	3	4	5
f) Kaut es rūpējos par savu veselību, saslimt ir viegli	1	2	3	4	5
g) Labākais līdzeklis, kā palikt veselam, ir precīzi ievērot ārsta norādījumus	1	2	3	4	5
h) Ir daudz cilvēku, kas visu dzīvi ir smēķējuši un nav saslimuši, tātad smēķēšana nav kaitīga	1	2	3	4	5
i) Alkohols nelielās devās ir veselīgs	1	2	3	4	5
j) Līdz 40 gadiem nav obligāti nodarboties ar fiziskiem vingrinājumiem un sportu	1	2	3	4	5
k) Dzīvē jau tā ir daudz problēmu, nav ko lieki uztraukties par veselību	1	2	3	4	5
l) Smēķēt vai nesmēķēt, tā ir katra paša problēma	1	2	3	4	5
m) Veselīgais uzturs, ko iesaka speciālisti, nav tik garšīgs kā mans ierastais uzturs	1	2	3	4	5
n) Veselīgais uzturs ir daudz dārgāks kā parastais	1	2	3	4	5
o) Jā cilvēks ir piedzimis ar sliktiem zobiem, tad saglabāt tos nepalīdzēs arī laba kopšana	1	2	3	4	5
p) Nokļūt avārijā man ir mazas iespējas	1	2	3	4	5
r) Smēķēšana kaitē veselībai tikai tad, ja tiek izsmēķētas vairāk kā 10 cigaretes dienā	1	2	3	4	5
s) Ja tiek lietots alkohols nelielās devās, uzlabojas reakcija	1	2	3	4	5

t) Pārmērīgs sāls daudzums uzturā nekaitē manai veselībai	1	2	3	4	5
u) Izmantojot uzturā vienalga kādu taukvielu veidu, palielinās iespēja saslimt ar sirds - asinsvadu slimībām	1	2	3	4	5
v) Ir pietiekami trenēties vienu reizi nedēļā, lai būtu labā fiziskā formā	1	2	3	4	5
z) Īsos pārbraucienos ar mašīnu nav nepieciešams piesprādzēties ar drošības jostu	1	2	3	4	5
x) Ja tiek braukts ar ātrumu līdz 40 km/h, drošības jostu nav nepieciešams lietot	1	2	3	4	5

Lūdzu, norādiet anketas aizpildīšanas datumu! _____

5. Pielikums / Appendix 5

PUBLICATIONS OF THE FINBALT HEALTH MONITOR (May 2003/kv)

1 Articles in internationally refereed publications

Helasoja V, Prättälä R, Dregval L, Kasmel A, Pudule I. Late response and item non-response in Finbalt Health Monitor. *European Journal of Public Health*. 2002; 12:117-123.

Helasoja V, Prättälä R, Klumbiene J, Petkeviciene J, Kasmel A, Lipand A, Uutela A, Puska P. Smoking and passive smoking in Estonia, Lithuania and Finland - Identifying target groups of tobacco policy. *European Journal of Public Health* 2001;11(2):206-210.

Kasmel A, Helasoja V, Lipand A, Prättälä R, Klumbiene J, Pudule I. Association between health behavior and self reported health in Estonia, Finland, Latvia and Lithuania. *European Journal of Public Health*. In press.

Klumbiene J, Petkeviciene J, Dregval L. Habits of alcohol consumption among Lithuanian adult population: a basis for planning health promotion. *American Journal of Health Promotion* 2002;4(5).

Korhonen H.J, Puska P, Lipand A, Kasmel A. Combining Mass Media and Contest in Smoking Cessation. *Hygie*, March 1993, vol. XII/I, p15-18.

Prättälä R, Helasoja V, Kasmel A, Klumbiene J, Lipand A, Petkeviciene J. Measuring disparities in food habits in Estonia, Finland and Lithuania. In Köhler B, Dowler L & al. (eds.) *Public Health and Nutrition*.

Puska P, Helasoja V, Prättälä R, Kasmel A, Klumbiene J. Health behaviour in Estonia, Finland and Lithuania in 1994-1998: Standardised comparison. *European Journal of Public Health* 2003;13(1):11-17.

Puska P. Health Promotion Challenges for Countries of the Former Soviet Union: Results from Collaboration between Estonia, Russian Karelia and Finland. *Health Promotion International* 1995;10(3):219-228.

2 Articles in nationally refereed publications

Estonia

Kasmel A, Lipand A, Markina A. Eesti täiskasvanud elanikkonna tervisekäitumise suundumused aastatel 1990 kuni 2000. Trends in health behavior among Estonian adult population 1990-2000. *Eesti Arst*, 2002;5:262-268.

Lithuania

Dregval L, Petkeviciene J, Klumbiene J. Izmenenija obraza zyzni, vlijajušcego na zdorovje vzroslogo naselenija Litvy (1994-1998). (Changes in Health Behaviour of Lithuanian Adult Population in 1994-1998). *Profilaktika zabolevanij i ukreplenije zdorovja* 2000;4:42-45 (in Russian).

Dregval L, Petkeviciene J, Klumbiene J. Suaugusiu Lietuvos zmoniu gyvensenos iprociai ir subjektyvus sveikatos vertinimas. (Health behaviour among Lithuanian adult population and subjective health). *Lithuanian Journal of Cardiology* 1999;6(1):10-14

Dregval L, Petkeviciene J, Klumbiene J. Skirtingas pajamas turinciu Lietuvos zmoniu gyvensenos ypatumai. (Health behaviour among Lithuanian population according to income level). *Socialiniai mokslai. Sociologija. KTU. Kaunas*, 1998;4(17):77-80.

Dregval L, Petkeviciene J. Lietuvos gyventoju sveikatos skirtumu ivertinimas pagal anketines apklausos duomenis. (Assesment of Differences in Health Status Among Lithuanian Inhabitants Based on Postal Survey). *Socialiniai mokslai. Sociologija. KTU. Kaunas*, 1997;1(10):81-83.

Dregval L, Klumbiene J. Suaugusių Lietuvos žmonių gyvenimo tyrimas: rūkymo ir alkoholio vartojimo įpročių vertinimas. (Health Behaviour among Lithuanian Adult Population: Assessment of Smoking and Alcohol Drinking Habits). *Socialiniai mokslai. Sociologija*. KTU. Kaunas, 1996;3(7):79-81.

Grabauskas V, Petkeviciene J, Dregval L, Klumbiene J, Šaferis V. Suaugusių Lietuvos žmonių gyvenimo, susijusios su širdies ir kraujagyslių ligomis, pokyčiai nuo 1994 iki 2000 metų. (Changes in health behaviour related to cardiovascular diseases among adult Lithuanian population from 1994 to 2000). *Medicina* 2001; 37(12):1520-1525.

Klumbiene J, Petkeviciene J. Health care reform in Lithuania: use of primary health care services. Annual Eupha Meeting 2001; Health information systems; Throughout Europe and their interaction with public health policy development and actions. Abstract book. Brussels, Belgium, 6-8 December, 2001: 271.

Klumbiene J, Petkeviciene J. Sociodemographic variations in trends of health behaviour in Lithuania. – (Monitoring of health behaviour and health in different population groups; current situation and future challenges). Monitoring health behaviours – towards global surveillance: Second International Conference. Program. List of Participants, October 1-3; Tuusula, Finland. 2001:63.

Klumbiene J, Petkeviciene J, Dregval L. Sveikatai daranciu poveiki gyvenimo ypatumu tyrimas Lietuvoje. (Lithuanian Health Behaviour Survey). *Medicina* 1997;33(11, Suppl):48S-52S.

Petkeviciene J, Klumbiene J, Vaisvalavicius V. Pirminės sveikatos priežiūros prieinamumo vertinimas, atsižvelgiant į socialinius veiksnius. (The Assessment of Primary Health Care Accessibility in Relation to Social Factors). *Lietuvos bendrosios praktikos gydytojas* 2002;6(11):757-762.

Petkeviciene J., Klumbiene J. Lietuvos moterų apklausa apie jų sveikata bei jos priežiūra ir gyvenimą. (Investigation of Health Care, Health and Lifestyle of Lithuanian Females). *Lietuvos bendrosios praktikos gydytojas* 1998;2(2):128-130.

Petkeviciene J, Klumbiene J, Dregval L. Changes in Lithuanian food habits from 1994 to 2000. *Annals of nutrition and metabolism*.-2000, Vol 45, Suppl.1: 17th International congress of nutrition. August 27-31; Vienna, Austria. 2001:576. Abstract No. W.10.013.

Petkeviciene J, Klumbiene J. Sveikata veikiančios gyvenimo priklausomumas nuo gyvenamosios vietovės. (Health behaviour differences of Lithuanian urban and rural population). *Medicina* 1998;34(11):1036-1043.

Petkeviciene J. Lietuvos gyventojų išsimokslinimas ir mitybos ypatumai. (Relationship Between Nutrition Habits and Education in Lithuanian Adult Population). *Socialiniai mokslai. Sociologija* 1997;1(10):84-86.

Petkeviciene J. Lietuvos kaimo ir miesto gyventojų mitybos skirtumai. (The differences in nutrition habits between Lithuanian rural and urban populations). *Socialiniai mokslai. Sociologija*. KTU. Kaunas, 1996;3(7):82-84.

Siudikiene J, Petkeviciene J, Klumbiene J. Suaugusių Lietuvos gyventojų apklausa apie stomatologinę pagalbą, dantų būklę ir burnos higienos įpročius. (Dental health care, dental health and oral hygiene study in Lithuanian adult population). *Medicina* 1999;35(4):45-50.

Latvia

Villeruša A., Pudule I. Iedzīvotāju veselības paradumi (pēc FINBALT aptauju datiem)/ Health behaviour of population (Data of FINBALT surveys). *Latvijas Arsts*. 2000; 5: 22-24.

Villeruša A, Pudule I. Izglītība kā veselīgas izturēšanas modificejošais faktors (pēc FINBALT pētījuma datiem). Education as a determinant of health behaviour (FINBALT Health Monitoring in Latvia). *Latvijas Zinatņu Akadēmijas Vestis. A. daļa*. 2000;5/6:37-43.

Villeruša A, Pudule I, Grinberga D, Rituma A. Ar veselību saistītie Latvijas iedzīvotāju paradumi. 1998.gada pētījums FINBALT veselības monitoringa projekta ietvaros (The First FINBALT Health Behaviour Survey in Latvia in 1998). *Latvijas Arsts* 1999;4:198-204.

3 Reports and articles in other scientific publications

Estonia

Kasmel A, Lipand A, Kasmel K, Markina A. Eesti täiskasvanud elanikkonna tervisekäitumise uuring, kevad 2000. Health behaviour among Estonian Adult Population, Spring, 2000. Publication of the Estonian Centre for Health Education and Promotion, Tallinn. 2001.

Kasmel A, Lipand A, Kasmel K, Markina A, Prättälä R, Uutela A, Helakorpi S, Puska P. Eesti täiskasvanud elanikkonna tervisekäitumise uuring, kevad 1998. Health behaviour among Estonian Adult Population, Spring, 1998. Publications of the National Public Health Institute B2/1999.

Kasmel A, Lipand A, Kasmel K, Traat U, Markina A, Uutela A, Helakorpi S, Puska P. Eesti täiskasvanud elanikkonna tervisekäitumise uuring, kevad 1996. Health behaviour among Estonian Adult Population, Spring, 1996. Publications of the National Public Health Institute B2/1997.

Lipand A. Health Behaviour and Quality of Life. Sotsieeltrendid (Social Trends). Publication of Estonian State Statistic Authority. Tallinn, 1998.

Lipand A. Health Behaviour. Estonian Human Development Report 1996. UNDP Publication. Tallinn, 1997.

Lipand A, Kasmel A, Tasa E, Leinsalu M, Uutela A, Puska P, Helakorpi S. Eesti täiskasvanud elanikkonna tervisekäitumise uuring, Kevad 1994. Health behaviour among Estonian Adult Population, Spring, 1994. Publications of the National Public Health Institute B5/1995.

Lipand A, Kasmel A, Tasa E, Puska P, Berg M-A. Eesti täiskasvanud elanikkonna tervisekäitumise uuring, 1992.a. kevadel. Health behaviour among Estonian Adult Population, Spring, 1992. Publications of the National Public Health Institute B3/1993.

Lipand A, Kasmel A, Kivilo M, Tasa E, Berg M-A, Peltoniemi J, Puska P. Eesti täiskasvanud elanikkonna tervisekäitumise uuring, 1990.a. kevadel. Health behaviour among Estonian Adult Population, Spring, 1990. Publications of the National Public Health Institute B1/1992.

Finland

Berg M-A, Karjalainen V, Puska P. Suomalaisen aikuisväestön terveyskäyttäytyminen, Kevät 1992. Health Behaviour among Finnish Adult Population, Spring 1992. Publications of National Public Health Institute B5/1993. Helsinki, 1993.

Berg M-A, Peltoniemi J, Puska P. Suomalaisen aikuisväestön terveyskäyttäytyminen, Kevät 1990. Health Behaviour among Finnish Adult Population, Spring 1990. Publications of National Public Health Institute B3/1990. Helsinki, 1990.

Helakorpi S, Patja K, Prättälä R, Aro A.R, Uutela A. Suomalaisen aikuisväestön terveyskäyttäytyminen ja terveys, kevät 2002. Health Behaviour and Health among Finnish Adult Population, Spring 2002. Publications of the National Public Health Institute B12/2002. Helsinki, 2002.

Helakorpi S, Uutela A, Prättälä R, Puska P. Suomalaisen aikuisväestön terveyskäyttäytyminen ja terveys, kevät 2000. Health Behaviour and Health among Finnish Adult Population, Spring 2000. Publications of the National Public Health Institute B8/2000. Helsinki, 2000.

Helakorpi S, Uutela A, Prättälä R, Puska P. Suomalaisen aikuisväestön terveyskäyttäytyminen. Kevät 1998. Health Behaviour among Finnish Adult Population. Spring 1998. Publications of the National Public Health Institute B10/1998. Helsinki, 1998.

Helakorpi S, Uutela A, Prättälä R, Puska P. Suomalaisen aikuisväestön terveyskäyttäytyminen. Kevät 1996. Health Behaviour among Finnish Adult Population. Spring 1996. Publications of the National Public Health Institute B 12/1996. Helsinki, 1996.

Helakorpi S, Berg M-A, Uutela A, Puska P. Suomalaisen aikuisväestön terveystyytyminen, Kevät 1994. Health Behaviour among Finnish Adult Population, Spring 1994. Publications of the National Public Health Institute B 8/1994. Helsinki, 1994.

Latvia

Pudule I, Grinberga D, Rituma A, Villeruša A, Sandijs Z, Prättälä R, Helasoja V, Puska P. Latvijas iedzīvotāju veselību ietekmejošo paradumu pētījums, 2000. Health Behaviour among Latvian Adult Population, 2000. Publications of the National Public Health Institute B13/2001. Helsinki, 2001.

Pudule I, Grinberga D, Rituma A, Villeruša A, Zile S, Prättälä R, Helasoja V, Puska P. Latvijas iedzīvotāju veselību ietekmejošo paradumu pētījums, 1998. Health Behaviour among Latvian Adult Population, 1998. Publications of the National Public Health Institute B1/2000. Helsinki, 2000.

Lithuania

Dregval L. Skirtingai vertinanciu savo sveikata zmoniu gyvenenos ypatumai. (Health Behaviour of Lithuanian Population in Relation to Health Perception). Sociologija: praeitis ir dabartis. Tarpt. konf. medziaga. KTU. Kaunas, 1998;2:236-240. (Proceedings of the international conf "Sociology: Past and Future", in Lith).

Dregval L. Lietuvos miesto ir kaimo gyventoju sveikatos skirtumai pagal anketines apklausos duomenis. (Assessment of Differences in Health Status among Lithuanian Rural and Urban Inhabitants Based on Postal Survey). Sociologija: praeitis ir dabartis. Tarpt. konf. medziaga. KTU. 1997 m. birželio 3-4 d. Kaunas, 1997;2:240-243. (Proceedings of the international conf "Sociology: Past and Future", in Lith.).

Dregval L, Klumbiene J, Petkeviciene J. Kaunieciu gyvenenos ypatumu ivertinimas. (Health Behaviour among Kaunas Population). Aplinka ir sveikata: Kauno sveiko miesto projekto konferencija, 1996. Konf. medziaga. Kaunas, 1996:62-66. (Proceedings of the Kaunas Healthy City Conference).

Dregval L. Suaugusiu Lietuvos gyventoju rukymo ir alkoholio vartojimo ipročiai. (Smoking and Alcohol Consumption Habits of Adult Lithuanian Population). Sociologija Lietuvoje. Tarpt. konf. medziaga. KTU. 1996 m. birželio 4-5 d. Kaunas, 1996;1:177-180. (Proceedings of the international conf. "Sociology in Lithuania", in Lith.).

Grabauskas V, Klumbiene J, Petkeviciene J, Dregval L, Cepaitis Z, Nedzelskiene I, Puska P, Uutela A, Helakorpi S. Suaugusiu Lietuvos zmoniu gyvenenos tyrimas, 1994. Health Behaviour among Lithuanian Adult Population, 1994. Publications of the National Public Health Institute B 7/1997. Helsinki, 1997.

Grabauskas V, Klumbiene J, Petkeviciene J, Dregval L, Saferis V, Prättälä R, Helasoja V, Puska P. Suaugusiu Lietuvos zmoniu gyvenenos tyrimas, 2000. Health Behaviour among Lithuanian Adult Population, Spring 2000. Publications of the National Public Health Institute B6/2001. Helsinki, 2001.

Grabauskas V, Klumbiene J, Petkeviciene J, Dregval L, Saferis V, Prättälä R, Helasoja V, Puska P. Suaugusiu Lietuvos zmoniu gyvenenos tyrimas, 1998. Health Behaviour among Lithuanian Adult Population, Spring 1998. Publications of the National Public Health Institute B12/1999. Helsinki, 1999.

Grabauskas V, Klumbiene J, Petkeviciene J, Dregval L, Nedzelskiene I, Prättälä R, Helasoja V, Uutela A, Puska P. Suaugusiu Lietuvos zmoniu gyvenenos tyrimas, 1996. Health Behaviour among Lithuanian Adult Population, Spring 1996. Publications of the National Public Health Institute B2/1998. Helsinki, 1998.

Miseviciene I. Lietuvos moteru gyvenenos ypatumai. (Health Behaviour of Lithuanian Women). Socialiniai mokslai šiuolaikinei Lietuvai. Publications of Kaunas University of Technology. Kaunas, 1996:271-274. (in Lith.).

Miseviciene I. Lietuvos vyru irmoteru gyvenenos ypatumu palyginimas. (Comparison of Lithuanian Males and Females Lifestyle Peculiarities). Sociologija Lietuvoje. Tarpt. konf. medziaga. KTU. 1996 m. birželio 4-5 d. Kaunas, 1996;1:157-160. (Proceedings of the international conf. "Sociology in Lithuania", in Lith.).

Petkeviciene J, Klumbiene J. Išsimokslinimo reikšme gyvensenos ypatumams. (Education and health behaviour). Sociologija: praeitis ir dabartis. Tarpt. konf. medžiaga. KTU. Kaunas, 1998;2:240-244. (Proceedings of the international conf "Sociology: Past and Future", in Lith).

Petkeviciene J. Lietuvos gyventojų išsimokslinimas ir mitybos ypatumai. (Education Level and Nutrition of Lithuanian Adult Population). Sociologija: praeitis ir dabartis. Tarpt. konf. medžiaga. KTU. 1997 m. birželio 3-4 d. Kaunas, 1997;2:248-251. (Proceedings of the international conf "Sociology: Past and Future", in Lith.).

Petkeviciene J. Demografinių ir socialinių Lietuvos gyventojų grupių mitybos įvertinimas. (Nutrition Habits of Different Social and Demographic Groups of Lithuanian Population). Sociologija Lietuvoje. Tarpt. konf. medžiaga. KTU. 1996 m., birželio 4-5 d. Kaunas, 1996;1:173-176. (Proceedings of the international conf. "Sociology in Lithuania", in Lith.).

4 Books and book chapters

Estonia

Lipand A. Smoking, Injuries and poisonings. In the Eesti rahva tervis 1991-2002. Health in Estonia 1991-2002. Eds. Kiivet R, Harro J, Paar O.U., Tartu, 2002.

Lipand A., Kasmel, A. Tervis ja eluviis. Jagatud õigused ja vastutus. Sooline võrdõiguslikkus Eestis. Gender Equity in Estonia, Publications of the Estonian Ministry of Social Affairs, Tallinn, 1999.

Lipand A, Kasmel A. Tervis ja eluviis. (Health and Lifestyle). Publication of the Ministry of Social Affairs. Tallinn, 1999:78-88.

Lipand A, Kasmel A et al. Health Behaviour in Estonia 1990 - 1996. Eesti rahva tervis (The Health of Estonian Population) Publication of Tartu University, 1998.

Lipand A. Health Behaviour. Estonian Human Development Report 1996. UNDP Publication. Tallinn, 1997.

Kunst, A., Leinsalu, M. Kasmel, A. and Habicht, J. Social Inequalities in Health In Estonia. Publication of the Estonian Ministry of Social Affairs, Tallinn, 2002.

Kasmel A and Lipand A. Dietary habits, Physical Activity, Smoking, Self-reported Health. In: Kiivet R and Harro J, editors. Eesti rahva tervis 1991-2000. Health of Estonian Population 1991-2000. Publication of the Ministry of Health of Estonia, Tartu, 2002.

Kasmel A, Norheim L and Harrison, D. Community approaches to health promotion in Estonia. Best Practices. A selection of papers on quality and effectiveness in health Promotion. Publication of the Finnish Centre for Health Promotion 6/2000, Tallinn.

Kasmel A, Lipand A. Südamerise käsiraamat (Heart Health Handbook). Publications of the Estonian Centre for Health Promotion and Education. Tallinn 1997.

International

Prättälä R, Helasoja V and the Finbalt-group. Finbalt Health Monitor. Monitoring health behaviour in Finland and the Baltic countries. In: McQueen D, Puska P editors. Global Behaviour Risk Factor Surveillance. Kluwer, in press.

Prättälä R, Helasoja V, Kasmel A, Klumbiene J, Pudule I. FINBALT Health Monitor - Feasibility of a collaborative system for monitoring health behaviour in Finland and Baltic countries. Publications of the National Public Health Institute B21/1999, Helsinki, 1999.

Prättälä R, Helasoja V, Kasmel A, Klumbiene J, Lipand A, Petkeviciene J. Measuring disparities in selected food habits in Estonia, Finland and Lithuania. In: Köhler B, Dowler L et al. editors. Public Health and Nutrition. The Challenge. Berlin: Ed. Sigma, 1999:116-126.

5 Other publications

Estonia

Arslanoski V, Kasmel, A. Helsinkiläisten ja tallinnalaisten terveystähtäytyminen vuosina 1990, 1992 ja 1994 [master thesis]. (Health Behaviour in Helsinki and Tallinn in 1990, 1992 and 1994.) University of Helsinki, 1997.

Esnar K. Tervishoiuteenuste nõudluse modelleerimine mikroandmete põhjal. Eesti täiskasvanud elanikkonna tervisekäitumise uuring (master thesis). Publication of the Tartu University, 2001.

Habicht T. Tervisenoudlus ja selle hindamine Eesti mikroandmete põhjal. Eesti täiskasvanud elanikkonna tervisekäitumise uuring (master thesis). Publication of the Tartu University, 2000.

Lithuania

Dregval L. Sveikata veikianciu gyvensenos ypatumu ivertinimas suaugusiu Lietuvos zmoniu populiacijoje [dissertation]. (Assessment of health behaviour among Lithuanian adult population). Kaunas: Kaunas University of Medicine, 1998.

Klumbiene J, Petkeviciene J. Differences in Health Behaviour among Sociodemographic Groups. In: Equity in Health and Health Care in Lithuania: A Situation Analysis. Copenhagen: WHO. 1998:53-69.

6 Abstracts

Estonia

Kasmel A, Niglas K and Kunst A. Social Inequalities in Health Behaviour in Estonia. 7th International Congress of Behavioral Medicine: behavioural Medicine: Local and Global, August 28.-31, Helsinki, Finland, 2002.

Kasmel A. Inequalities in Health: An Estonian Case. Abstract. European Health Policy Forum: Common Challenges for Health & Care, September 25-28, Salzburg, Austria, 2002.

Kasmel A, Lipand A. Health Behavior Trends in Estonia. Abstract. 4th European IUHPE Conference on Effectiveness and Quality of Health Promotion, May 16-19, Helsinki-Tallinn, Finland-Estonia, 1999.

Kasmel A. FINBALT Health Monitor as a tool for evaluating heart health interventions. Abstract. Training seminar on the CINDI Health Monitor Survey, February 12-13, Helsinki, Finland, 2001.

Kasmel A, Lipand A, Markina A. Health Behaviour Among Estonian Adult Population 1990-1998. In abstract book of Global Issues and Perspectives in Monitoring Behaviors in Populations: Surveillance of Risk Factors in Health and Illness; 1999 Sept 22-24; Atlanta, Georgia, USA. 1999:40.

Kasmel A. et al. Dietary Lipids Intake and its Socio-Demographic Variation in Health Behaviour in Estonia, Lithuania and Finland. Abstract submitted to the First Baltic Lipid Conference, 15.-16.04. Tallinn, Estonia, 1998.

Kasmel K, Kasmel A. Trends in Health Behaviour in Estonia 1990-1996. Abstract. XVI World Conference on Health Promotion and Health Education, 21.-26.06.1998. San Juan, Puerto Rico, 1998.

Kasmel A, Lipand A, Leinsalu M, Kasmel K. Four Years of National Heart Health Campaigns and Trends in Health Behaviour in Estonia. In abstract book of 3rd International Heart Health Conference; 1998 Aug 29-Sept 2; Singapore. 1998:141.

Kasmel A. et al. Partnership in Building Effective Local Delivery of Health Promotion in Estonia. Abstract submitted to the Healthcare Forum, The Healthcare Communities Summit, 3.-6.05.1997. San Francisco, USA, 1997.

Kasmel A. Violence: Problems and Prevention in Estonia. Abstract. The 6th International Conference on Safe Communities: Consolidating Communities Against Violence. October, 15-18, Johannesburg, South-Africa, 1997.

Lipand A, Kasmel A. Trends in Health Behaviour in Estonia 1990 - 1996. Abstract. National Conference of Health Promotion in Estonia II, April 29-30, University of Tartu, Estonia, 1998.

Lipand A, Kasmel A, Kasmel K, Traat U, Markina A. Health Behaviour among Estonian Adult Population 1990 - 1996. Abstract. Conference on Health Development in Central and Eastern Europe After Transition. Warsaw, Poland, May 11-13, 1998.

Lipand A, Kasmel A. Trends in Health and Health Behaviour in Estonia 1990 - 1996. Abstract. 5th International Congress of Behavioral Medicine. August 19-22. Copenhagen, Denmark, 1998.

Lipand A, Kasmel A. Health Behavior in Estonia 1990 - 1994. Abstract. Public Health Conference - History and nowadays, April 20-21, Tartu, Estonia, 1995.

Lipand A, Kasmel A, Tasa E. Health behaviour among Estonian Adult Population. In abstract book of 6th European Health Psychology Society Conference; 1992 Aug 25-28; Leipzig, Germany. 1992:124.

Finland

Helasoja V, Prättälä R, Kasmel A, Petkeviciene J, Pudule I. Is it possible to obtain information on alcohol consumption with postal surveys in the Baltic countries? Oral presentation in Monitoring Health Behaviours – Towards Global Surveillance -conference. Tuusula, October 1-3, 2001.

Laaksonen M, McAlister AL, Puska P, for the Bridging the East-West Health Gap Working Group. Health behaviour differences between Eastern and Western European regions. Oral presentation in the annual meeting of the European Public Health Association, Brussels, December 6-8, 2001.

Laaksonen M, McAlister AL, Puska P, on behalf of the Bridging the East-West Gap Working Group. Health behaviour differences between Eastern and Western European regions. Oral presentations in Monitoring Health Behaviours – Towards Global Surveillance –conference. Tuusula, October 1-3, 2001.

Laaksonen M, Lahelma E, Prättälä R. Sociodemographic variation in the associations between health behaviours. Oral presentation in 2nd Joint Conference of the European Society of Health and Medical Sociology and BSA Medical Sociology Group. York, September 14-17, 2000.

Prättälä R, Helasoja V, and the FINBALT group. The Feasibility of FINBALT Health Monitor System. In abstract book of Global Issues and Perspectives in Monitoring Behaviors in Populations: Surveillance of Risk Factors in Health and Illness; 1999 Sept 22-24; Atlanta, Georgia, USA. 1999:53.

Latvia

Pudule I, Villerusa A, Grinberga D, Rituma A. The First FINBALT Health Behaviour Survey in Latvia. In abstract book of Effectiveness and Quality of Health Promotion 4th European IUHPE Conference - Best Practices; 1999 May 16-19; Finland, Helsinki, Estonia, Tallinn. 1999:49.

Pudule I, Villerusa A, Grinberga D, Rituma A. The First FINBALT Health Behaviour Survey in Latvia, 1998. In abstract book of Global Issues and Perspectives in Monitoring Behaviors in Populations: Surveillance of Risk Factors in Health and Illness; 1999 Sept 22-24; Atlanta, Georgia, USA. 1999:54.

Lithuania

Dregval L, Petkeviciene J, Klumbiene J. Evaluation of health promotion activities in Lithuania. –(Health promotion, evaluation and assessment). XVIIth World conference on health promotion and health education. Book of Abstracts, Paris, 15-20 Juillet 2001:63. Abstract No. 98

Dregval L, Klumbiene J, Petkeviciene J. Suaugusių Lietuvos žmonių gyvensena (Health behavior of adult Lithuanian population. In abstract book of 4th conference on military medicine; 6-7 December 2001; Kaunas, 2001:13-14.

Dregval L, Klumbiene J, Petkeviciene J. Suaugusių Lietuvos žmonių gyvensena (Health behavior of adult Lithuanian population. In abstract book of 4th conference on military medicine; 6-7 December 2001; Kaunas, 2001:13-14.

- Dregval L. Sociodemographic Differences in Health Perception and Health of Lithuanian population. In abstract book of European conference on health promotion and health education; 2000 May 10-13; Santander, Espana. 2000:86, Abstract No. 86.
- Dregval L, Klumbiene J, Petkeviciene J. Lifestyle Trends in Relation to Social Determinants in Lithuania. In abstract book of Health status of Central and Eastern Europe populations after transition, 2nd conference; 2000 June 5; Warsaw, Poland. Abstract No.8.
- Dregval L, Klumbiene J, Petkeviciene J. Primary Health Care Service Use in Health Reform Period in Lithuania. In abstract book of Second conference on Public Health Research in the Baltic Countries; 2000 June 15-18; Kaunas. 2000:41.
- Dregval L, Petkeviciene J, Klumbiene J. Changes in Smoking Habits of Lithuanian Adult Population. In abstract book of Challenges to Tobacco control for eastern Europe in the 21st century, 11th World Conference on Tobacco Health; 2000 August 6-11; Chicago, Illinois, USA. 2000:25.
- Dregval L, Petkeviciene J, Klumbiene J. Social Differences in Health Behaviour of Lithuanian Adult Population. In abstract book of Reducing Social Inequalities in Health, International conference; 2000 September 27-29; Copenhagen. 2000:23, Abstract No.17.
- Dregval L, Petkeviciene J, Klumbiene J. Health Behaviour Monitoring in the Evaluation of the Effectiveness of Health Promotion. In abstract book of Challenges to epidemiology in changing Europe, conference, organized by Polish society for environmental epidemiology; 1999 July 2-3; Crakow, Poland.1999:79-80.
- Dregval L, Petkeviciene J. Health Perception and Health Behaviour among Lithuanian Adult Population. In abstract book of effectiveness and quality of health promotion - best practices, 4th European IUHPE conference; 1999 May 16-19; Helsinki, Finland. 1999:56
- Dregval L, Klumbiene J, Petkeviciene J. Health Behaviour Differences by Educational Level in Lithuanian Adult Population. In abstract book of Annual meeting of EUPHA; 1999 Dec 9-11; Prague, Czech Republic. 1999:46.
- Dregval L, Klumbiene J, Petkeviciene J. Opinion about the most Important Reason for high Morbidity and Financing of Different Health Care Sector among Lithuanian adult population. In abstracts book of the Conference on Public Health Research in the Baltic countries; 1998 Sept 17-20; University of Tartu, Estonia. 1998:12.
- Dregval L, Klumbiene J, Petkeviciene J. Health Behaviour among Lithuanian Adult Population. In abstract book of Health and Social Change in the Integration of Europe, 6th biennial ESHMS conference; 1996 Aug 29-31; Budapest, Hungary. 1996:42.
- Evaluation of health promotion activities in Lithuanian CINDI programme (Applications of surveillance – a practical perspective). Monitoring health behaviours – towards global surveillance: Second International Conference. Program. List of Participants, October 1-3; Tuusula, Finland. 2001:87
- Grabauskas V, Klumbiene J, Miseviciene J, Petkeviciene J, Milasauskiene Z. Trends in smoking among rural population in Lithuania, 1983-1993. In abstract book of Smokefree Europe. Conference on tobacco or health; 1996 Oct 2-4; Helsinki, Finland. 1996:47.
- Klumbiene J, Petkeviciene J, Dregval L. Passive smoking in different groups of Lithuanian adult population. In abstract book of 3rd European Conference on Tobacco or Health: Closing the Gaps – Solidarity for Health, June 20-22, 2002, Warsaw, Poland, 2002:72.
- Klumbiene J, Petkeviciene J. Perceived health in relation to social and behavioural factors among Lithuanian adult population. Abstracts of the 10th annual EUPHA meeting – Bridging the Gap between Research and Policy in Public Health: Information, Promotion and Training, 28-30 November, 2002, Dresden, Germany. European Journal of Public Health, 2002;12(4), suppl.:68.

Klumbiene J, Petkeviciene J. Health care reform in Lithuania – use of primary health care services. In abstract book of Health Information Systems Throughout Europe and Their Interaction with Public Health Policy Development and Actions: Annual EUPHA meeting; 2001 Dec 6-8; Brussels, Belgium. 2001:271.

Klumbiene J, Petkeviciene J. Sociodemographic variations in trends of health behaviour in Lithuania. In abstract book of Monitoring Health Behaviours – Towards Global Surveillance: Second International Conference, October 1-3, 2001, Tuusula, Finland, 2001:63.

Klumbiene J, Grabauskas V, Petkeviciene J. The Health Behaviour Monitoring in Lithuania. In abstract book of Global Issues and Perspectives in Monitoring Behaviors in Populations: Surveillance of Risk Factors in Health and Illness; 1999 Sept 22-24; Atlanta, Georgia, USA. 1999:41.

Klumbiene J, Petkeviciene J. Health behaviour Differences of Lithuanian Urban and Rural Population. In abstract book of New Technology and Public Health, annual meeting of EUPHA; 1998 Dec 10-12; Göteborg, Sweden. 1998:63.

Klumbiene J, Petkeviciene J. Lithuanian Health Behaviour Survey. In abstracts book of Conference on Public Health Research in the Baltic countries; 1998 Sept 17-20; Tartu, Estonia. 1998:17.

Klumbiene J, Dregval L, Petkeviciene J. Smoking Behaviour among Lithuanian Population. In abstract book of Smokefree Europe. Conference on Tobacco or Health; 1996 Oct 2-4; Helsinki, Finland. 1996:181-182.

Petkeviciene J, Klumbiene J. Monitoring of nutrition habits and physical activity in Lithuanian CINDI. In abstract book of Promoting Health Through Physical Activity and Nutrition, April 18-20, 2002, Radenci, Slovenia, 2002:40.

Petkeviciene J, Klumbiene J, Dregval L. Changes in Lithuanian food habits from 1994 to 2000. Annals of nutrition and metabolism. -2000, Vol 45, Suppl.1: 17th International congress of nutrition. August 27-31; Vienna, Austria. 2001:576. Abstract No. W.10.013.

Petkeviciene J, Klumbiene J, Dregval. Evaluation of health promotion activities in Lithuania. In abstract book of Monitoring Health Behaviours – Towards Global Surveillance: Second International Conference, October 1-3, 2001, Tuusula, Finland, 2001:87.

Petkeviciene J. Dietary Trends in Relation to Social Determinants-Implications for Health. In programme and abstracts of 7th Nordic Nutrition Congress; 2000 June 18-21; Mariehamn, Åland. Scandinavian Journal of Nutrition/Narings Forskning 2000;44, suppl. No.37:105S, Abstract No.IS-30.

Petkeviciene J, Klumbiene J. Trends in Food Habits of Lithuanian Population during Transition Period. In programme and abstracts of the 8th European Nutrition Conference; 1999 June 17-19; Lillehammer, Norway. Scandinavian Journal of Nutrition/Narings Forskning 1999;43, suppl.No.34:31S. Abstract No.1-4-0.

Petkeviciene J, Klumbiene J. Trends in health behaviour of Lithuanian population 1994-1998. In abstract book of Effectiveness and quality of health promotion-best practices: 4th European IUHPE conference; 1999 May 16-19; Finland, Helsinki, Estonia, Tallinn. 1999:50.

Siudikiene J, Petkeviciene J. Sociodemographic Variations in Oral Hygiene among Lithuanian Adult Population. In abstract book of From molecules to public health, IEA European regional meeting; 2000 August 24-26; Kaunas, Lithuania. 2000:79.

Stanikas T, Dregval L, Klumbiene J, Petkeviciene J. Trends in Smoking Habits of Lithuanian Adult Population. In abstract book of Promoting a future without tobacco; 11th World conference on tobacco or health; 2000 August 6-11; Chicago, Illinois, USA. 2000;2:398. Poster PO235.

Tamosiunas A, Petkeviciene J, Klumbiene J, Dregval L. Changes in mortality and dietary habits in Lithuania from 1994 to 2000. In abstract book of 3rd Conference on health transformation in Central Europe after 1990: a third look, October 29-30, 2001, Warsaw, Poland, 2001:59.

International

Helasoja V, Prättälä R, Dregval L, Pudule I, Kasmel A. Late response and item-nonresponse in the Finbalt Health Monitor-Survey. From molecules to public health. IEA European regional meeting. Programme and abstracts; 2000 August 24-26; Kaunas, Lithuania. 2000:125.

Kasmel A. Self Reported Health and Health Behaviors in Estonia, Finland, Latvia and Lithuania. Abstract. 2nd International Conference: Monitoring Health Behaviours – Towards Global Surveillance, October 1-3, Tuusula, Finland, 2001.

Kasmel A et al. Self-rated Health and Health Behaviors in Baltic Countries and Finland. Abstract. MSD Health Targets Research Grants Program Seminar, March 20-21, Rome, Italy, 2001.

Kasmel A, Lipand A, Markina A, Klumbiene J, Helakorpi S, Puska P. Dietary Lipids Intake and its Socio-Demographic Variation in Health Behaviour in Estonia, Lithuania and Finland. Abstract boom of the First Baltic Lipid Conference; 1998 Apr 15-16; Tallinn, Estonia. 1998:32

Kasmel A, Lipand A, Tasa E, Leinsalu M, Markina A, Kasmel K, Helakorpi S, Berg M-A, Uutela A, Puska P. Health Behaviour Trends in Estonia and Finland 1990-1996. In abstract book of the Conference in Public Health research in the Baltic Countries; 1998 Sept 17-20; Tartu, Estonia. 1998:19

Kasmel A, Lipand A, Tasa E, Leinsalu M, Helakorpi S, Berg MA, Uutela A, Puska P. Health behaviour among Finnish and Estonian Adult Population 90-96. *Can J Cardiol* 1997;13(B):269.

Kasmel A, Lipand A, Tasa E, Leinsalu M, Helakorpi S, Berg MA, Uutela A, Puska P. Health Behavior among Finnish and Estonian Adult Population 90-96. *Can J Cardiol* 1997;13(B):269.

Kasmel A, Lipand A, Tasa E, Puska P & Berg M.-A. Dynamic Changes in Life-style Among Adult Population in Estonia and Finland, 1990-1994. XV World Conference of the International Union for Health Promotion and Health Education, 20-25. 08. 1995, Makuhari, Japan, 1995.

Kasmel A, Lipand A, Tasa E, Puska P, Berg M.-A. Body Mass Index in Finnish and Estonian Population in 1990. Abstract submitted to the XIV World Conference on Health Promotion and Health Education. 16.-21. 06.1994. Helsinki, Finland, 1994.

Kasmel A, Lipand A, Tasa E, Leinsalu M, Berg MA, Puska P. Trends in Health and Health Behaviour among Estonian and Finnish Adult Population 1990-94. In abstract book of European Public Health Association Congress of Behavioural Medicine; 1994 16-17 Dec; Copenhagen, Denmark, 1994:83.

Kasmel A, Lipand A, Tasa E, Puska P, Berg M.-A. Body Mass Index in Finnish and Estonian Population in 1990. In abstract book of the XIV World conference on Health Promotion and Health Education; 1994 June 16-21; Helsinki, Finland. 1994:224

Kasmel A, Lipand A, Tasa E, Leinsalu M, Berg MA, Puska P. Trends in Health and Health Behaviour among Estonian and Finnish Adult Population 1990-94. In abstract book of European Public Health Association Congress of Behavioural Medicine; 1994 16-17 Dec; Copenhagen, Denmark. 1994:83.

Klumbiene J, Petkeviciene J, Helasoja V, Prättälä R, Kasmel A. Sociodemographic Differences in Prevalence of Obesity among Adult Population in Estonia, Finland and Lithuania. In abstract book of From molecules to public health, IEA European regional meeting; 2000 August 24-26; Kaunas, Lithuania. 2000:32.

Lipand A, Kasmel A, Tasa E, Leinsalu M, Uutela A, Helakorpi S, Puska P. Smoking prevalence in Estonia and Finland 1990-1994. In abstract book of Smoke-free Europe. Conference on Tobacco or Health; 1996 Oct 2-4; Helsinki, Finland. 1996:55.

Prättälä R, Helasoja V. Monitoring food habits in Finland and the Baltic countries. Oral presentation in annual meeting of the European Public Health Association. Brussels, December 6-8, 2001.

Prättälä R, Puska P, Helasoja V, Kasmel A, Klumbiene J. Health behaviour in Estonia, Finland and Lithuania – example of uses of Finbalt Health Monitor. Oral presentation in Monitoring Health Behaviour – Towards Global Surveillance –conference. Tuusula, October 1-3, 2001.

Prättälä R, Helasoja V, Kasmel A, Klumbiene J, Pudule I. Health behaviour in Finland and the Baltic countries - observations based on the Finbalt Health Monitor - system. In abstract book of EUPHA, Annual Meeting; 1999 Dec 9-11; Prague, Czech Republic. 1999:108.

Prättälä R, Helasoja V, Kasmel A, Klumbiene J, Lipand A, Petkeviciene J. Sociodemographic variation of food habits in Estonia, Finland and Lithuania. In abstract book of the annual meeting of EUPHA; 1997 Nov 20-22; Pamplona, Spain. 1997:64.

Prättälä R, Helasoja V, Kasmel A, Klumbiene J, Lipand A, Petkeviciene J. Ruokatottumusten sosioekonomiset erot Virossa, Suomessa ja Liettuassa - esimerkki vertailututkimuksen ongelmista. Sosiologipäivät, March 21. Helsinki, 1997.

Puska P, Helasoja V, Prättälä R. Health behaviour in Estonia, Finland and Lithuania in 1994-1998: Standardised comparison. Poster in XVII World Conference on Health Promotion and Health Education. Paris, July 15-20, 2001.

Trichopoulou A, Groth M.V, Remaut-De Winter A-M, Kasmel A, Prättälä R, Oltersdorf U, Klumbiene J, Trygg K, Martinez-Gonzales M.A, Jansson S, Nelson M. Compatibility of the household and individual nutrition surveys in Europe and disparities in food habits. Abstract. 8th European Nutrition Conference, June 17-19, Lillehammer, Norway, 1999.

Uutela A, Laatikainen T, Helasoja V, Puska P. Prevalence and educational gradient of regular smoking in Finland, Estonia, Lithuania and Republic of Karelia, Russia in 1994. In abstract book of 10th World Conference on Tobacco or Health; 1997 Aug 24-26; Beijing China. 1997:165.